



แผนพัฒนาท้องถิ่น  
(พ.ศ.๒๕๖๖ - ๒๕๗๐)

ของ

องค์การบริหารส่วนตำบลอุบล  
อำเภอทรายมูล จังหวัดยโสธร



**แผนพัฒนาท้องถิ่น  
(พ.ศ.๒๕๖๖ - ๒๕๗๐)**

**ของ**

**องค์การบริหารส่วนตำบลตูลาด  
อำเภอทรายมูล จังหวัดยโสธร**



ประกาศองค์การบริหารส่วนตำบลตุลาต  
เรื่อง ประกาศใช้แผนพัฒนาท้องถิ่น (พ.ศ. ๒๕๖๖ - ๒๕๗๐)  
องค์การบริหารส่วนตำบลตุลาต

\*\*\*\*\*

ด้วยองค์การบริหารส่วนตำบลตุลาต ได้จัดทำแผนพัฒนาท้องถิ่น (พ.ศ. ๒๕๖๖-๒๕๗๐) เพื่อให้ แผนพัฒนาท้องถิ่นขององค์กรปกครองส่วนท้องถิ่นในปัจจุบัน มีความสอดคล้องและเชื่อมโยงกับแผนพัฒนาจังหวัด แผนพัฒนากลุ่มจังหวัด รวมทั้งแผนปฏิบัติราชการประจำปีจังหวัด แผนปฏิบัติราชการประจำปีกลุ่มจังหวัด ตลอดจนสามารถบูรณาการแผนงาน/โครงการ/กิจกรรม และงบประมาณในพื้นที่ได้อย่างมีประสิทธิภาพ อันจะก่อให้เกิดประโยชน์สูงสุดให้กับประชาชน อาศัยอำนาจตามระเบียบกระทรวงมหาดไทยว่าด้วยการจัดทำแผนพัฒนาขององค์กรปกครองส่วนท้องถิ่น พ.ศ.๒๕๔๘ และแก้ไขเพิ่มเติม (ฉบับที่ ๓) พ.ศ.๒๕๖๑ ข้อ ๕ ข้อ ๑๗ ข้อ ๒๔ และข้อ ๒๕ หนังสือกระทรวงมหาดไทย ด่วนที่สุด ที่ มท ๐๘๑๐.๓/ว ๗๔๖๗ ลงวันที่ ๑๔ ธันวาคม ๒๕๖๓ และสภาองค์การบริหารส่วนตำบลตุลาต ได้พิจารณาให้ความเห็นชอบแผนพัฒนาท้องถิ่น (พ.ศ. ๒๕๖๖-๒๕๗๐) ในการประชุมสภาฯ สมัยสามัญ สมัยที่ ๑ ประจำปี ๒๕๖๕ เมื่อวันที่ ๒๐ มกราคม พ.ศ. ๒๕๖๕ แล้วนั้น

ดังนั้น อาศัยความตามระเบียบกระทรวงมหาดไทย ดังกล่าวข้างต้น องค์การบริหารส่วนตำบลตุลาต จึงประกาศใช้แผนพัฒนาท้องถิ่น (พ.ศ. ๒๕๖๖-๒๕๗๐) ตามรายละเอียดแนบท้ายประกาศนี้

จึงประกาศให้ทราบโดยทั่วกัน

ประกาศ ณ วันที่ ๒๐ เดือน มกราคม พ.ศ. ๒๕๖๕

ลงชื่อ.....

(นายสุภา ศรีวะรมย์)

นายกองค์การบริหารส่วนตำบลตุลาต

## คำนำ

องค์การบริหารส่วนตำบลคูลาค มีภารกิจสำคัญในการปฏิบัติงานเพื่อพัฒนาคุณภาพชีวิตของ ประชาชนภายในตำบล ภายใต้บทบัญญัติของรัฐธรรมนูญแห่งราชอาณาจักรไทย พ.ศ. ๒๕๖๐ ประกอบกับ ระเบียบกระทรวงมหาดไทยว่าด้วยการจัดทำแผนพัฒนาขององค์กรปกครองส่วนท้องถิ่น พ.ศ. ๒๕๔๘ ที่แก้ไข เพิ่มเติมถึง (ฉบับที่ ๒) พ.ศ. ๒๕๕๙ และ (ฉบับที่ ๓) พ.ศ. ๒๕๖๑ ได้กำหนดให้องค์กรปกครองส่วนท้องถิ่น มีอำนาจและหน้าที่ในการจัดทำแผนพัฒนาท้องถิ่นของตนเอง แผนพัฒนาท้องถิ่น หมายถึง แผนพัฒนาของ องค์กรปกครองส่วนท้องถิ่น โดยคณะกรรมการพัฒนาท้องถิ่น รับทราบ ความต้องการ ประเด็นการพัฒนา และ ประเด็นที่เกี่ยวข้องตลอดจนความช่วยเหลือทางวิชาการและแนวทางปฏิบัติที่เหมาะสมกับสภาพพื้นที่ เพื่อนำมา กำหนดแนวทางการจัดทำแผนพัฒนาท้องถิ่น โดยให้นำข้อมูลพื้นฐานในการพัฒนาจากหน่วยงานต่างๆ และ ข้อมูลในการจัดทำแผนพัฒนาหมู่บ้านหรือแผนชุมชนมาพิจารณาประกอบการจัดทำแผนพัฒนาท้องถิ่น

ดังนั้น เพื่อให้การดำเนินการดังกล่าวเป็นไปตามระเบียบฯ องค์การบริหารส่วนตำบลคูลาค จึงได้ดำเนินการจัดทำแผนพัฒนาท้องถิ่น (พ.ศ. ๒๕๖๖ – ๒๕๗๐) ขึ้น เพื่อใช้เป็นเครื่องมือในการจัดทำงบประมาณรายจ่ายประจำปีงบประมาณรายจ่ายเพิ่มเติม งบประมาณจากเงินสะสมและงบประมาณเงินอุดหนุน พร้อมทั้งจะนำไปสู่การปฏิบัติและสามารถใช้ในการประสานแผนพัฒนาท้องถิ่นได้อย่างมีประสิทธิภาพ และ ประสิทธิภาพตามนโยบายที่คณะผู้บริหารหวังที่จะทำให้เกิดการพัฒนาท้องถิ่นอย่างยั่งยืน

องค์การบริหารส่วนตำบลคูลาค หวังเป็นอย่างยิ่งว่าแผนพัฒนาท้องถิ่น (พ.ศ. ๒๕๖๖ – ๒๕๗๐) ขององค์การบริหารส่วนตำบลคูลาคฉบับนี้ จะเป็นแนวทางในการพัฒนาตำบลคูลาคให้มีประสิทธิภาพ และสามารถตอบสนองความต้องการของประชาชนได้อย่างแท้จริง

องค์การบริหารส่วนตำบลคูลาค

## สารบัญ

|  | หน้า |
|--|------|
| ส่วนที่ ๑ สภาพทั่วไปและข้อมูลพื้นฐาน           | ๑    |
| (๑) ด้านกายภาพ                                 |      |
| (๒) ด้านการเมือง/การปกครอง                     |      |
| (๓) ประชากร                                    |      |
| (๔) สภาพทางสังคม                               |      |
| (๕) ระบบบริการพื้นฐาน                          |      |
| (๖) ระบบเศรษฐกิจ                               |      |
| (๗) ศาสนา ประเพณี วัฒนธรรม                     |      |
| (๘) ทรัพยากรธรรมชาติ                           |      |
| ส่วนที่ ๒ ยุทธศาสตร์องค์กรปกครองส่วนท้องถิ่น   | ๑๕   |
| (๑) ความสัมพันธ์ระหว่างแผนพัฒนาระดับมหภาค      |      |
| (๒) ยุทธศาสตร์ขององค์กรปกครองส่วนท้องถิ่น      |      |
| (๓) การวิเคราะห์เพื่อการพัฒนา                  |      |
| ส่วนที่ ๓ การนำแผนพัฒนาท้องถิ่นไปสู่การปฏิบัติ | ๓๖   |
| (๑) ยุทธศาสตร์การพัฒนาและแผนงาน                |      |
| (๒) บัญชีโครงการพัฒนา                          |      |
| ส่วนที่ ๔ แนวทางการติดตามประเมินผล             | ๒๐๓  |
| (๑) การติดตามและประเมินผลยุทธศาสตร์            |      |

## ส่วนที่ ๑

# สภาพทั่วไปและข้อมูลพื้นฐาน

# ส่วนที่ ๑

## สภาพทั่วไปและข้อมูลพื้นฐาน

\*\*\*\*\*

### ๑.ด้านกายภาพ

#### ๑.๑ ที่ตั้งของหมู่บ้าน/ชุมชน/ตำบล

บ้านดู่ลาดก่อตั้งเมื่อประมาณ พ.ศ.๒๓๘๙ โดยมีชาวบ้านจากทางละชาวบ้านจากทางจังหวัดหนองบัวลำภูและอีกส่วนหนึ่งได้อพยพมาตั้งถิ่นฐานอยู่บนเนินล้อมรอบด้วยทุ่งนา ซึ่งบริเวณดังกล่าวคือบ้านลาดเก่า ต่อมาเนื่องจากบ้านลาดเก่าได้เกิดอาเพศมีผู้คนล้มตายเป็นอันมาก ชาวบ้านจึงได้อพยพมาตั้งหมู่บ้านใหม่ คือบ้านดู่ลาด ซึ่งบริเวณที่มาตั้งหมู่บ้านใหม่มีต้นประดู่ใหญ่อยู่ ๑ ต้น จึงได้ชื่อว่าบ้านดู่ลาด โดยขณะนั้นมีเขตการปกครองขึ้นอยู่กับอำเภอโยธธ จังหวัดอุบลราชธานี

องค์การบริหารส่วนตำบลดู่ลาด อำเภอทรายมูล จังหวัดโยธธ ครอบคลุมพื้นที่ตำบลดู่ลาด ได้รับการจัดตั้งจากสภาตำบลดู่ลาด อำเภอทรายมูล จังหวัดโยธธ เป็นองค์การบริหารส่วนตำบลดู่ลาด ตามประกาศกระทรวงมหาดไทย

องค์การบริหารส่วนตำบลดู่ลาดเป็น ๑ ใน ๕ องค์การบริหารส่วนตำบล ในเขตอำเภอทรายมูล จังหวัดโยธธ ตั้งอยู่บ้านโสกผักหวาน หมู่ที่ ๔ ตำบลดู่ลาด อำเภอทรายมูล จังหวัดโยธธ ห่างจากตัวอำเภอทรายมูลประมาณ ๘ กิโลเมตร และอยู่ห่างจากตัวจังหวัดโยธธ ประมาณ ๒๘ กิโลเมตร โดยมีอาณาเขตติดกับตำบลข้างเคียง ดังนี้

#### พื้นที่และอาณาเขตขององค์การบริหารส่วนตำบลดู่ลาด

ตำบลดู่ลาด มีพื้นที่ทั้งหมดประมาณ ๒๕,๕๐๒ ไร่ หรือประมาณ ๔๐.๘๐ ตารางกิโลเมตร

|                    |                     |              |
|--------------------|---------------------|--------------|
| <u>ทิศเหนือ</u>    | ติดเขต ตำบลโพนงาม   | อำเภอภูทอก   |
| <u>ทิศตะวันออก</u> | ติดเขต ตำบลห้วยแก้ง | อำเภอภูทอก   |
| <u>ทิศใต้</u>      | ติดเขต ตำบลทรายมูล  | อำเภอทรายมูล |
| <u>ทิศตะวันตก</u>  | ติดเขต ตำบลดงมะไฟ   | อำเภอทรายมูล |

# แผนที่อำเภอราษฎร์ จังหวัดยโสธร



อำเภอเสกอม  
จังหวัดร้อยเอ็ด

**สัญลักษณ์**

- หมูบ้าน
- ถนนลูกรัง
- ถนนลาดยาง
- สถานีอนามัย

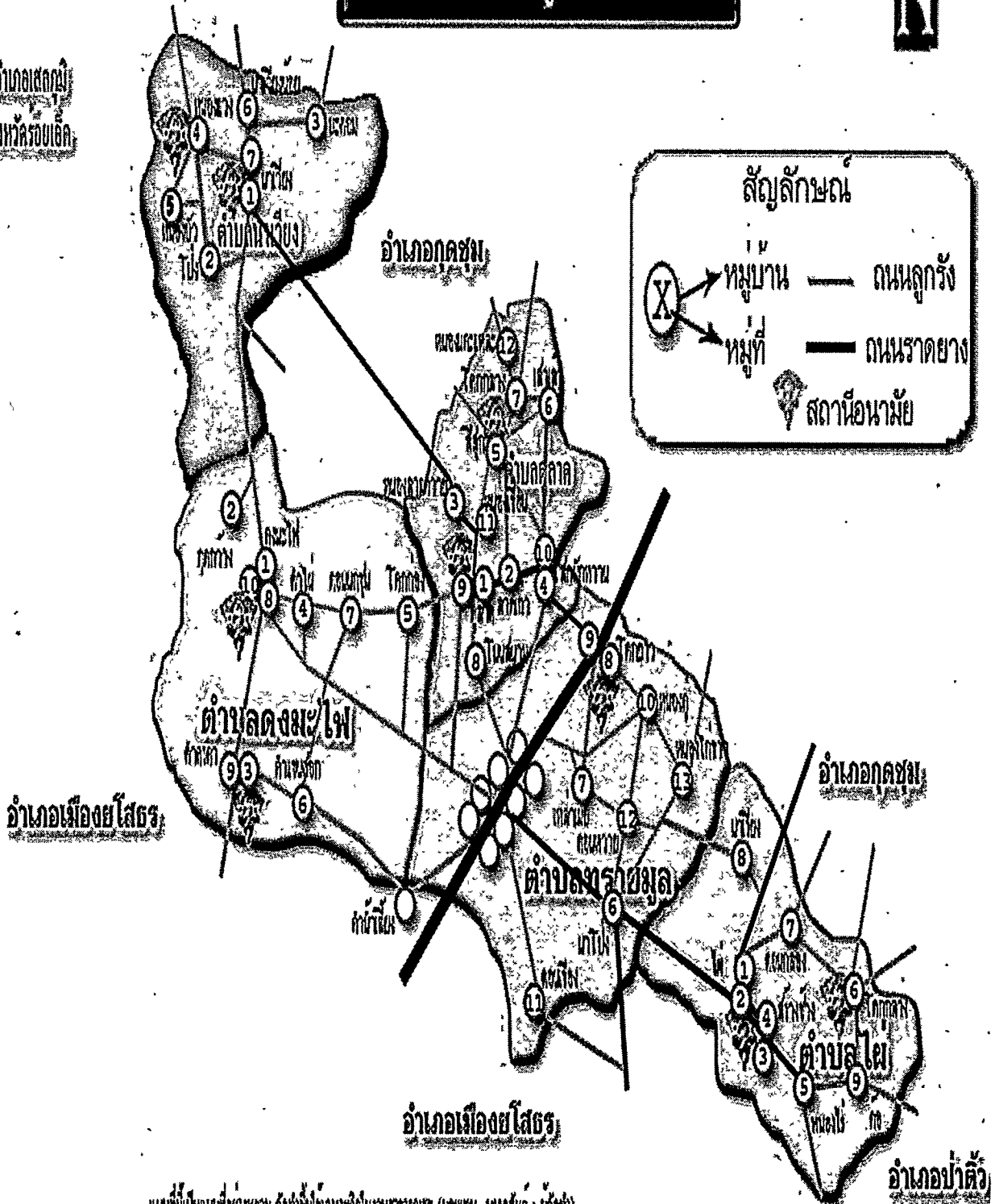

แผนที่นี้เป็นของกระทรวงมหาดไทย จัดทำขึ้นโดยกรมการปกครอง (ข้อมูล ณ วันที่ ๓๑ ธันวาคม ๒๕๕๓)

อำเภอปทุม

**๑.๒ ลักษณะภูมิประเทศ**

ลักษณะภูมิประเทศของตำบลตุลาต มีพื้นที่อยู่เหนือระดับน้ำทะเลปานกลาง ประมาณ ๒๒๗ ฟุต (๖๘.๑ เมตร) พื้นที่ส่วนใหญ่มีลักษณะเป็นที่ราบลุ่ม มีปัญหาน้ำไม่เพียงพอในฤดูแล้ง และพื้นที่อีกส่วนหนึ่งจะประสบปัญหาอุทกภัย ทำให้เกิดผลกระทบด้านการเกษตร

**๑.๓ ลักษณะภูมิอากาศ**

ตำบลตุลาตมีอากาศแห้งแล้ง

**ฤดูหนาว** ในช่วงเดือนธันวาคม – กุมภาพันธ์ อุณหภูมิเฉลี่ย ๑๕ องศาเซลเซียส

**ฤดูร้อน** อากาศร้อนจัด อุณหภูมิเฉลี่ย ๓๙ องศาเซลเซียส

**ฤดูฝน** ฝนเริ่มตกในช่วงเดือนเมษายน – พฤศจิกายน มักเกิดภาวะฝนทิ้งช่วงในเดือนกรกฎาคม – สิงหาคม ปริมาณน้ำฝนตลอดปี ๒๐ – ๖๐ มิลลิเมตร

**๑.๔ ลักษณะของดิน**

ลักษณะของดินของตำบลตุลาตเป็นดินร่วนปนทรายไม่อุ้มน้ำ ไม่มีแม่น้ำไหลผ่าน จึงมีความแห้งแล้งปลูกพืชได้ไม่กี่ชนิด ซึ่งการเกษตรส่วนใหญ่จะขึ้นกับปริมาณน้ำฝน

**๑.๕ ลักษณะของแหล่งน้ำ**

ในเขตองค์การบริหารส่วนตำบลตุลาตมีแหล่งน้ำ ดังนี้

|              |    |      |             |    |      |
|--------------|----|------|-------------|----|------|
| ลำห้วย       | ๑๑ | แห่ง | สระน้ำ      | ๒  | แห่ง |
| หนองน้ำ      | ๒๑ | แห่ง | บ่อน้ำตื้น  | ๘  | แห่ง |
| ลำคลอง       | -  | แห่ง | บ่อบาดาล    | ๖๕ | แห่ง |
| บึง          | -  | แห่ง | อ่างเก็บน้ำ | ๖  | แห่ง |
| ถังเก็บน้ำฝน | ๓๑ | แห่ง | ฝาย         | ๑๗ | แห่ง |
| อื่นๆ (ระบุ) | -  | แห่ง | ประปา       | ๑๒ | แห่ง |

**๑.๖ ลักษณะของไม้และป่าไม้**

ในพื้นที่อยู่ในเขตป่าไม้เบญจพรรณ ได้แก่ ต้นกระยางนาเลย ตะแบง ประดู่ และมีลักษณะเสื่อมโทรมบางส่วน

แผนที่แสดงเขตการปกครอง องค์การบริหารส่วนตำบลคูลาด  
อำเภอทรายมูล จังหวัดยโสธร

มาตราส่วน 1:20000

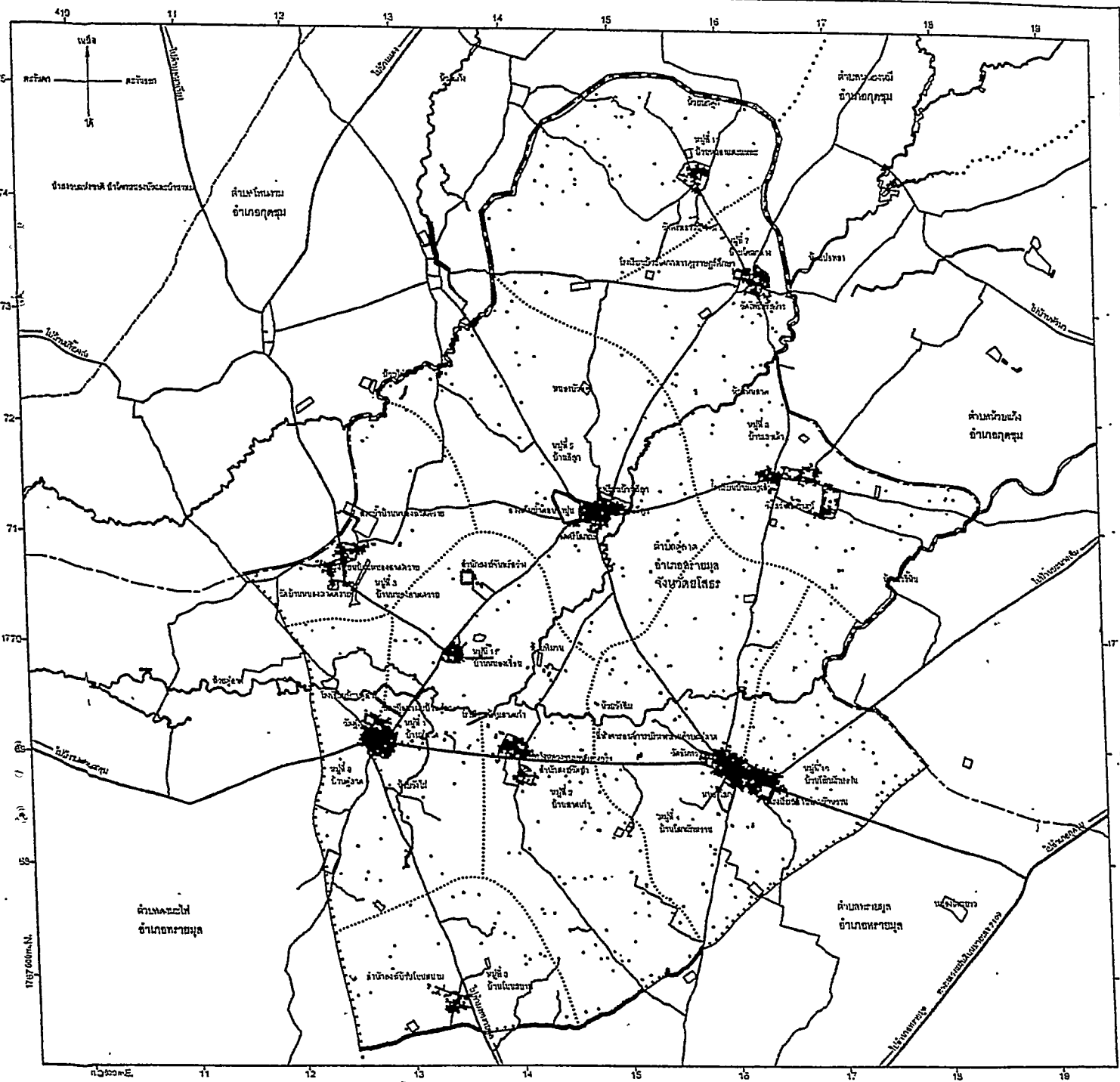

- 1** เขตการปกครอง
- เขตอำเภอ
  - เขตตำบล
  - เขตบ้าน
  - เขตตำบลที่มีเขตการปกครองย่อย
  - ทางหลวงพิเศษ
  - ทางหลวง
  - ทางรถไฟ
  - แม่น้ำ
  - ลำน้ำ
  - คลอง
  - ลำราง

แสดง เขตการปกครอง

## ๒. ด้านการเมืองการปกครอง

### ๒.๑ เขตการปกครอง

ตำบลคูลาด แบ่งการปกครองออกเป็น ๑๒ หมู่บ้าน ดังนี้

|                               |                       |                    |
|-------------------------------|-----------------------|--------------------|
| ๑) หมู่ที่ ๑ บ้านคูลาด        | นายเดชา ศรีวะรัมย์    | เป็นกำนันตำบลคูลาด |
| ๒) หมู่ที่ ๒ บ้านลาดเก่า      | นายพรพิพัฒน์ พิศเพ่ง  | เป็นผู้ใหญ่บ้าน    |
| ๓) หมู่ที่ ๓ บ้านหนองลาดควาย  | นายสมบัติ สามาอาพัฒน์ | เป็นผู้ใหญ่บ้าน    |
| ๔) หมู่ที่ ๔ บ้านโสกผักหวาน   | นายวิทยา พยุวงษ์      | เป็นผู้ใหญ่บ้าน    |
| ๕) หมู่ที่ ๕ บ้านสีสุก        | นายสุรียา เหมือนทอง   | เป็นผู้ใหญ่บ้าน    |
| ๖) หมู่ที่ ๖ บ้านเสาเล้า      | นางยุพา ผ่องแผ้ว      | เป็นผู้ใหญ่บ้าน    |
| ๗) หมู่ที่ ๗ บ้านโคกกลาง      | นายทวี ศรีแจ่ม        | เป็นผู้ใหญ่บ้าน    |
| ๘) หมู่ที่ ๘ บ้านโนนสนาม      | นายสมคิด ชุมภักดี     | เป็นผู้ใหญ่บ้าน    |
| ๙) หมู่ที่ ๙ บ้านคูลาด        | นายสุรชัย ศรีวะรัมย์  | เป็นผู้ใหญ่บ้าน    |
| ๑๐) หมู่ที่ ๑๐ บ้านโสกผักหวาน | นายสุเทพ ภาภิรัมย์    | เป็นผู้ใหญ่บ้าน    |
| ๑๑) หมู่ที่ ๑๑ บ้านหนองเขื่อน | นายถวิล ทุมเสน        | เป็นผู้ใหญ่บ้าน    |
| ๑๒) หมู่ที่ ๑๒ บ้านหนองตะแหละ | นายณรงค์ กองทอง       | เป็นผู้ใหญ่บ้าน    |

### ๒.๒ การเลือกตั้ง

การเลือกตั้งผู้บริหารและสมาชิกสภาองค์การบริหารส่วนตำบล เป็นไปตามพระราชบัญญัติสภาตำบล และองค์การบริหารส่วนตำบล พ.ศ. ๒๕๓๗ และที่แก้ไขเพิ่มเติม ประกอบด้วยกฎหมายว่าด้วยการเลือกตั้งผู้บริหารและสมาชิกสภาท้องถิ่น ซึ่งการเลือกตั้งผู้บริหารและสมาชิกสภาท้องถิ่น ครั้งหลังสุด เมื่อวันที่ ๒๘ พฤศจิกายน ๒๕๖๔ มีจำนวน ๑๒ หมู่บ้าน จำนวนผู้มีสิทธิเลือกตั้ง ๓,๔๑๔ คน ผู้มาใช้สิทธิ ๒,๒๙๖ คน คิดเป็นร้อยละ ๖๗.๒๕ บัตรดี ๒,๑๘๘ ใบ คิดเป็นร้อยละ ๙๕.๗๓ บัตรไม่ประสงค์ลงคะแนน ๔๔ ใบ คิดเป็นร้อยละ ๑.๙๑ บัตรเสีย ๕๔ ใบ คิดเป็นร้อยละ ๒.๓๖

โครงสร้างการบริหารองค์การบริหารส่วนตำบลคูลาด ด้านฝ่ายการเมืองประกอบด้วย ผู้บริหารท้องถิ่น (นายกองค์การบริหารส่วนตำบล) จำนวน ๑ คน รองนายกองค์การบริหารส่วนตำบล จำนวน ๒ คน เลขานุการนายกองค์การบริหารส่วนตำบล จำนวน ๑ คน สมาชิกสภาองค์การบริหารส่วนตำบล หมู่บ้านละ ๑ คน ๑๒ หมู่บ้าน รวมเป็น ๑๒ คน ปัจจุบันมีผู้ดำรงตำแหน่งเป็นผู้บริหารท้องถิ่น จำนวน ๑ คน และผู้ที่ได้รับแต่งตั้ง จำนวน ๓ คน มีสมาชิกสภาองค์การบริหารส่วนตำบลคูลาด จำนวน ๑๒ คน รวมเป็นบุคลากรฝ่ายการเมือง จำนวน ๑๖ คน ดังต่อไปนี้

คณะผู้บริหาร

๑. นายสุภา ศรีวะรมย์
๒. นายพงษ์ศักดิ์ ทองสุข
๓. นายวรวิทย์ วงษ์ศรีแก้ว
๔. นายสุรียา จันทะเบียว

นายกองค์การบริหารส่วนตำบล  
รองนายกองค์การบริหารส่วนตำบล  
รองนายกองค์การบริหารส่วนตำบล  
เลขานุการนายกองค์การบริหารส่วนตำบล

สมาชิกสภาองค์การบริหารส่วนตำบลตุลาต

๑. นางจันทร์เพ็ญ วรรณภา
๒. นางจूरราช จันทะเบียว
๓. นายวิทยา สุทธิประภา
๔. นายม้วน ดิษฐกระจัน
๕. นางสาวประกาย อาชญาทา
๖. นายสมใจ ศรีแจ่ม
๗. นายนิรันดร์ ศรีแจ่ม
๘. นางบุญเชิด บุญทวี
๙. นางสาวยุพาพร ศรีวะรมย์
๑๐. นางบุหงา วงษ์ศรีแก้ว
๑๑. นายประจักษ์ ทานะเวช
๑๒. นางสาวอมรรัตน์ สีหามาตย์

ประธานสภาองค์การบริหารส่วนตำบลตุลาต  
สมาชิกสภาองค์การบริหารส่วนตำบลตุลาต หมู่ที่ ๑  
สมาชิกสภาองค์การบริหารส่วนตำบลตุลาต หมู่ที่ ๒  
สมาชิกสภาองค์การบริหารส่วนตำบลตุลาต หมู่ที่ ๓  
สมาชิกสภาองค์การบริหารส่วนตำบลตุลาต หมู่ที่ ๔  
เลขานุการสภาองค์การบริหารส่วนตำบลตุลาต  
สมาชิกสภาองค์การบริหารส่วนตำบลตุลาต หมู่ที่ ๕  
สมาชิกสภาองค์การบริหารส่วนตำบลตุลาต หมู่ที่ ๖  
สมาชิกสภาองค์การบริหารส่วนตำบลตุลาต หมู่ที่ ๗  
สมาชิกสภาองค์การบริหารส่วนตำบลตุลาต หมู่ที่ ๘  
สมาชิกสภาองค์การบริหารส่วนตำบลตุลาต หมู่ที่ ๙  
สมาชิกสภาองค์การบริหารส่วนตำบลตุลาต หมู่ที่ ๑๐  
สมาชิกสภาองค์การบริหารส่วนตำบลตุลาต หมู่ที่ ๑๑  
สมาชิกสภาองค์การบริหารส่วนตำบลตุลาต หมู่ที่ ๑๒

๓. ประชากร

๓.๑ ข้อมูลเกี่ยวกับจำนวนประชากร

จำนวนประชากรและความหนาแน่นประชากร จากข้อมูลของทะเบียนราษฎร์ของอำเภอทรายมูล จังหวัดยโสธร (ข้อมูล ณ กันยายน ๒๕๖๔) พบว่าตำบลตุลาต มีจำนวนประชากรทั้งสิ้น ๔,๐๕๕ คน จำแนกเป็นชาย จำนวน ๒,๐๑๗ คน หญิง จำนวน ๒,๐๓๘ คน และมีจำนวนครัวเรือนทั้งสิ้น ๑,๔๕๖ ครัวเรือน

| หมู่ที่ | หมู่บ้าน    | ประชากร |       |       | หลังคาเรือน |
|---------|-------------|---------|-------|-------|-------------|
|         |             | ชาย     | หญิง  | รวม   |             |
| ๑       | ตุลาต       | ๒๓๗     | ๒๓๔   | ๔๗๑   | ๑๙๐         |
| ๒       | ลาดเก่า     | ๑๖๙     | ๑๖๔   | ๓๓๓   | ๑๑๕         |
| ๓       | หนองลาดควาย | ๑๔๗     | ๑๕๑   | ๒๙๘   | ๑๐๘         |
| ๔       | โสกผักหวาน  | ๒๐๘     | ๒๐๐   | ๔๐๘   | ๑๔๕         |
| ๕       | สีสุก       | ๒๖๕     | ๒๕๐   | ๕๑๕   | ๑๕๘         |
| ๖       | เสาเล้า     | ๒๒๕     | ๒๓๒   | ๔๕๗   | ๑๔๕         |
| ๗       | โคกกลาง     | ๙๑      | ๙๓    | ๑๘๔   | ๗๒          |
| ๘       | โนนสนาม     | ๘๗      | ๑๔    | ๑๐๑   | ๖๐          |
| ๙       | ตุลาต       | ๑๔๖     | ๑๖๕   | ๓๑๑   | ๑๑๓         |
| ๑๐      | โสกผักหวาน  | ๒๙๔     | ๒๘๓   | ๕๗๗   | ๒๑๕         |
| ๑๑      | หนองเขื่อน  | ๖๕      | ๖๕    | ๑๓๐   | ๕๓          |
| ๑๒      | หนองตะแหละ  | ๙๔      | ๑๐๗   | ๒๐๑   | ๔๙          |
|         | รวม         | ๒,๐๒๘   | ๒,๐๔๘ | ๔,๐๗๖ | ๑,๔๒๓       |

## ๔.สภาพทางสังคม

### ๔.๑ การศึกษา

#### (๑) โรงเรียนประถมศึกษา ๖ แห่ง ได้แก่

ในพื้นที่องค์การบริหารส่วนตำบลตุลลาด มีโรงเรียนในพื้นที่ระดับประถมศึกษาและโรงเรียนขยายโอกาส รวมทั้งหมดจำนวน ๖ แห่ง และมีข้อมูลจำนวนนักเรียน ดังนี้

ตาราง ๔.๑ จำนวนเด็กนักเรียนในเขตตำบลตุลลาด ประจำปี พ.ศ.๒๕๖๔

| ชื่อโรงเรียน                    | จำนวนนักเรียน |
|---------------------------------|---------------|
| โรงเรียนบ้านตุลลาด              | ๔๗            |
| โรงเรียนบ้านโสกผักหวาน          | ๓๕            |
| โรงเรียนบ้านสีสุก               | ๒๕            |
| โรงเรียนบ้านเสาเล่า             | ๓๒            |
| โรงเรียนบ้านโคกกลาง-หนองเตะทะเล | ๓๑            |
| โรงเรียนบ้านหนองลาดควาย         | ๒๗            |
| รวม                             | ๑๙๗           |

#### (๒) ศูนย์พัฒนาเด็กเล็กก่อนวัยเรียน

องค์การบริหารส่วนตำบลตุลลาด ได้ดำเนินการตามโครงการถ่ายโอนภารกิจการจัดการศึกษา ระดับก่อนปฐมวัย (๓ - ๕ ขวบ) ซึ่งปฏิบัติตามนโยบายการกระจายอำนาจให้แก่องค์กรปกครองส่วนท้องถิ่น ตามรัฐธรรมนูญแห่งราชอาณาจักรไทย พุทธศักราช ๒๕๔๐ มาตรา ๗๘ และ พระราชบัญญัติกำหนดแผนและขั้นตอนการกระจายอำนาจให้แก่องค์กรปกครองส่วนท้องถิ่น พุทธศักราช ๒๕๔๒ มาตรา ๓๐

กระทรวงศึกษาธิการ มีนโยบายถ่ายโอนการจัดการศึกษาอนุบาล ๓ ขวบ ให้แก่องค์กรปกครองส่วนท้องถิ่น ดำเนินการในปีการศึกษา ๒๕๔๔ โดยสนับสนุนด้านอาคารสถานที่ ด้านวิชาการและครูหรือครูผู้ช่วยให้ช่วย ดำเนินการสอนต่อไป องค์การบริหารส่วนตำบลตุลลาด ได้ดำเนินการจัดการเรียนการสอนเด็กก่อนวัยเรียน จำนวน ๑ แห่ง และมีจำนวนเด็กก่อนวัยเรียน ดังนี้

ตาราง ๔.๒ จำนวนเด็กในความดูแลของศูนย์พัฒนาเด็กเล็ก ประจำปี พ.ศ.๒๕๖๔

| ชื่อศูนย์พัฒนาเด็กเล็ก       | จำนวนเด็กก่อนวัยเรียน |
|------------------------------|-----------------------|
| ศูนย์พัฒนาเด็กเล็กตำบลตุลลาด | ๒๒                    |
| รวม                          | ๒๒                    |

#### (๓) ศูนย์การศึกษาออกระบบ (กศน.ตำบลตุลลาด)

๑ แห่ง

#### ๔.๒ สาธารณสุข

- มีโรงพยาบาลส่งเสริมสุขภาพ ๒ แห่ง ได้แก่

- ๑) โรงพยาบาลส่งเสริมสุขภาพตำบลคูลาด
- ๒) โรงพยาบาลส่งเสริมสุขภาพตำบลบ้านสี่สุข

#### ๔.๓ อาชญากรรม

- ปัญหายาเสพติดอยู่ในระดับเฝ้าระวังทั้งหมดจำนวน ๑๒ หมู่บ้าน

#### ๔.๔ การสังคมสงเคราะห์

องค์การบริหารส่วนตำบลคูลาด มี

- ประเภทผู้ขอรับเงินสงเคราะห์

๑. ผู้สูงอายุ ๘๔๐ ราย
๒. ผู้ป่วยโรคเอดส์ ๘ ราย
๓. คนพิการ ๑๘๕ ราย

- มีกองทุนสวัสดิการชุมชน

#### ๕.ระบบบริการพื้นฐาน

##### ๕.๑ การคมนาคมขนส่ง

ตำบลคูลาดตั้งอยู่ห่างจากอำเภอทรายมูล ตามเส้นทางยโสธร – กุดชุม ไปทางทิศเหนือของตัวอำเภอ แล้วเลี้ยวซ้ายที่บ้านโคกยาว เข้าหมู่บ้านแรกของตำบลคือบ้านโสกผักหวาน หมู่ที่ ๔,๑๐ รวมระยะทาง ประมาณ ๘ กิโลเมตร การคมนาคมสัญจรไปมาทำได้ทางเดียวคือคมนาคมทางบก ปัจจุบันถนนในเขตองค์การบริหารส่วนตำบลเป็นคอนกรีต ถนนลาดยาง ถนนลูกรัง และมีถนนสายหลักที่ใช้เดินทางระหว่าง ตำบลและ อำเภอ จำนวน ๑ สายดังนี้

(๑) มีทางหลวงชนบลหมายเลข ๔๐๒๑ ซึ่งผ่านเขตองค์การบริหารส่วนตำบลไปยังอำเภอทรายมูล จังหวัดยโสธร

ปัจจุบันองค์การบริหารส่วนตำบลคูลาด ลงทะเบียนถนนท้องถิ่น จำนวน ๓๓ สาย

ข้อมูลด้านโครงสร้างพื้นฐาน. (กายภาพและสิ่งแวดล้อม)

| หน่วยงานรับผิดชอบ          | สภาพถนน | จำนวนสาย | ระยะทาง<br>(กิโลเมตร) | หมายเหตุ |
|----------------------------|---------|----------|-----------------------|----------|
| องค์การบริหารส่วนตำบลคูลาด | ลาดยาง  | ๒        |                       |          |
|                            | คสล.    | -        |                       |          |
|                            | ลูกรัง  | ๓๑       |                       |          |

## ๕.๒ การไฟฟ้า

การดำเนินกิจการ ไฟฟ้าให้กับประชาชน ในเขตองค์การบริหารส่วนตำบลตุลาค อยู่ในความรับผิดชอบและดำเนินงานโดยการไฟฟ้าส่วนภูมิภาคอำเภอทรายมูล จังหวัดยโสธร ประชาชนมีไฟฟ้าใช้ ทุกครัวเรือน อย่างทั่วถึง ข้อมูลการไฟฟ้า ครัวเรือนที่มีไฟฟ้าใช้ ๑,๔๕๖ หลังคาเรือน ไม่มีไฟฟ้าใช้ - หลังคาเรือน

## ๕.๓ การประปา

ระบบจำหน่ายน้ำประปา ของหมู่บ้านซึ่งก่อสร้างโดยหน่วยงาน รพช., กรมทรัพยากรธรณี, กรมโยธาธิการ, องค์การบริหารส่วนจังหวัด และองค์การบริหารส่วนตำบลตุลาค ครอบคลุมจำนวน ๑๒ หมู่บ้าน มีน้ำใช้ทุกหลังคาเรือน ข้อมูลการประปา ประจำปีพ.ศ. ๒๕๖๕ ครัวเรือนที่ใช้บริการน้ำประปา จำนวน ๑,๔๕๖ หลังคาเรือน หน่วยงานเจ้าของกิจการประปาของส่วนท้องถิ่น - แห่ง การประปาภูมิภาค - แห่ง ระบบประปาหมู่บ้าน ๑๒ แห่ง ใช้งานได้ ๑๒ แห่ง น้ำประปาที่ผลิตได้ จำนวน ๖๒,๕๐๐ ลิตร/วัน น้ำประปาที่ต้องการใช้จำนวน ๖๐,๐๐๐ ลิตร/วัน แหล่งน้ำดิบสำหรับผลิตน้ำประปา คือ แหล่งน้ำใต้ดิน และแหล่งน้ำผิวดิน

## ๕.๔ โทรศัพท์

ปัจจุบันทุกหมู่บ้าน ใช้โทรศัพท์เคลื่อนที่เป็นส่วนใหญ่

### ๕.๕ ระบบโลจิสติกส์(Logistics)หรือการขนส่ง

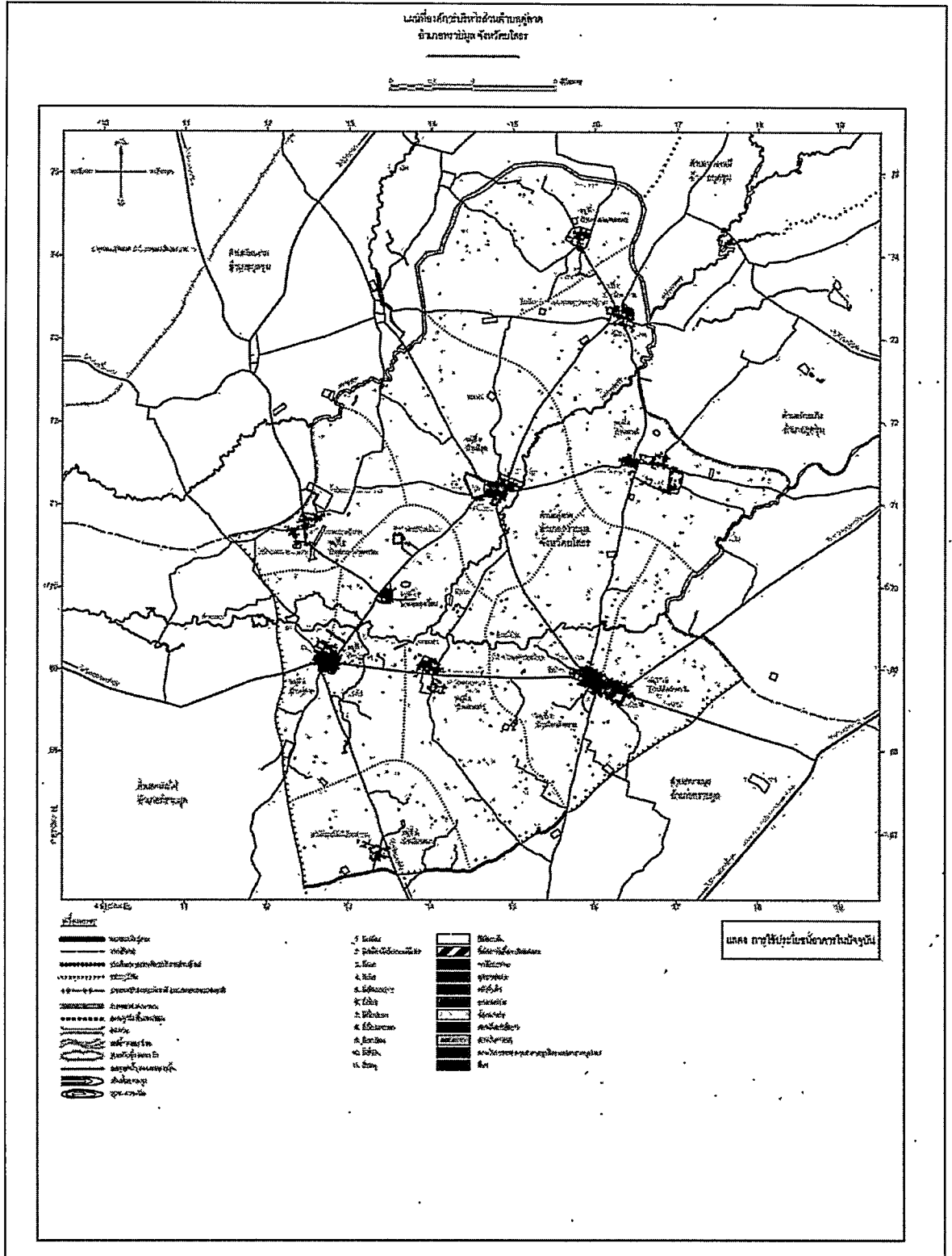

## ๖. ระบบเศรษฐกิจ

๖.๑ การเกษตร ภาคการเกษตรเป็นภาคเศรษฐกิจที่สำคัญสร้างรายได้ให้แก่องค์การบริหารส่วนตำบลเป็นอันดับหนึ่ง แต่ผลผลิตที่ได้ของประชกรยังอยู่ในเกณฑ์ต่อนื่องจากยังใช้พันธุ์พืชและวิธีการดั้งเดิม อีกทั้งสภาพพื้นที่ เป็นที่ดอนส่งผลให้ใช้ประโยชน์จากที่ดินไม่เต็มที่ นอกจากนี้ทำนาปลูกข้าวแล้ว หลังจากประชาชนส่วนใหญ่ ประกอบอาชีพเกษตรกรรม มีระยะทำการเกษตรในช่วงฤดูฝน ๓-๔ เดือน เท่านั้น หลังจากนั้นก็ว่างเว้นจากการ เกษตรกรรม จึงทำให้เกษตรกรดิ้นรนหาทำงานที่อื่น เพื่อหารายได้มาจุนเจือครอบครัว เช่น เดินทางไปรับจ้าง เป็นคนงานตัดอ้อยในแถบภาคตะวันออกเฉียงเหนือและรับจ้างในกรุงเทพฯ

ราษฎรส่วนใหญ่ประมาณร้อยละ ๘๐ ประกอบอาชีพทำการเกษตรกรรมได้แก่ ทำนาปลูกข้าว ทำไร่ ไม้ล้มหลัง ข้าวโพด และปลูกยางพารารวมทั้งเลี้ยงสัตว์

๖.๒ การประมง ประชาชนในเขตตำบลคูลาด ไม่ทำประมงเป็นอาชีพ การทำประมง ในพื้นที่เป็นไปเพื่อการใช้ประกอบอาหารในครัวเรือน โดยมีลำห้วยในพื้นที่เป็นแหล่งหาปลาและสระน้ำขนาดเล็กใช้สัตว์น้ำเพื่อการบริโภค มีแหล่งน้ำที่เพาะพันธุ์ปลา คือ หมู่ที่ ๓ บ้านหนองลาดควาย

๖.๓ การปศุสัตว์ ตำบลคูลาด มีการปศุสัตว์ที่สำคัญ คือ การเลี้ยงโค และการเลี้ยงสุกร มีฟาร์มเลี้ยงสุกร ขนาด ๑,๒๐๐ ตัว จำนวน ๑ แห่ง ที่ตั้งอยู่ หมู่ที่ ๘ อยู่บ้านโนนสนาม ตำบลคูลาด อำเภอทรายมูล จังหวัดยโสธร

๖.๔ การบริการ หลังจากทีประชาชนส่วนใหญ่ประกอบอาชีพเกษตรกรรมมีระยะทำการเกษตรในช่วงฤดูฝน ๓-๔ เดือน เท่านั้น หลังจากนั้นก็ว่างเว้นจากการเกษตรกรรม จึงทำให้เกษตรกรดิ้นรนหาทำงานที่อื่น เพื่อหารายได้ มาจุนเจือครอบครัว เช่น เดินทางไปรับจ้างเป็นคนงานรับจ้างในกรุงเทพฯ

๖.๕ การท่องเที่ยว องค์การบริหารส่วนตำบลคูลาดมีสถานที่ท่องเที่ยวที่สำคัญ คือวัดล้านขวด หมู่ที่ ๒ บ้านลาดเก่า ซึ่งเป็น ๑ ใน ๙ วัดประจำจังหวัดยโสธร เป็นแหล่งท่องเที่ยวที่สำคัญที่มีนักท่องเที่ยวแวะมาทำบุญที่วัดเป็นประจำ

๖.๖ อุตสาหกรรม ตำบลคูลาด อำเภอทรายมูล จังหวัดยโสธร ไม่มีโรงงานอุตสาหกรรมในพื้นที่

๖.๗ การพาณิชย์และกลุ่มอาชีพ

- กลุ่มอาชีพ ๑๐ กลุ่ม
- กลุ่มออมทรัพย์ ๑๒ กลุ่ม

๖.๘ แรงงาน ราษฎรส่วนใหญ่ประมาณร้อยละ ๘๐ ประกอบอาชีพทำการเกษตรกรรม ได้แก่ ทำนาปลูกข้าว ไร่ล้มหลัง ข้าวโพด ยางพารา ที่เหลือประกอบอาชีพส่วนตัวและรับจ้าง

## ๗.ศาสนา ประเพณี วัฒนธรรม

### ๗.๑ การนับถือศาสนา

ประชากรส่วนใหญ่จะนับถือศาสนาพุทธ มีศาสนาสถาน ๑๐ แห่ง

### ๗.๒ ประเพณีและงานประจำปี

| ช่วงเวลาดำเนินการ<br>(เดือน) | ประเพณี                  | สถานที่ดำเนินการ |
|------------------------------|--------------------------|------------------|
| มกราคม                       | วันขึ้นปีใหม่,บุญคุณลาน  | ทุกหมู่บ้าน      |
| กุมภาพันธ์                   | บุญข้าวจี                | ทุกหมู่บ้าน      |
| มีนาคม                       | บุญเวส (หรือบุญเดือนสี่) | ทุกหมู่บ้าน      |
| เมษายน                       | บุญวันเนา (วันสงกรานต์)  | ทุกหมู่บ้าน      |
| พฤษภาคม                      | บุญบั้งไฟ                | ทุกหมู่บ้าน      |
| มิถุนายน                     | บุญข้าสะ (บุญเบิกบ้าน)   | ทุกหมู่บ้าน      |
| กรกฎาคม                      | บุญเข้าพรรษา             | ทุกหมู่บ้าน      |
| สิงหาคม                      | บุญข้าวประดับดิน         | ทุกหมู่บ้าน      |
| กันยายน                      | บุญข้าวสาก               | ทุกหมู่บ้าน      |
| ตุลาคม                       | บุญออกพรรษา              | ทุกหมู่บ้าน      |
| พฤศจิกายน                    | บุญกฐิน,ลอยกระทง         | ทุกหมู่บ้าน      |
| ธันวาคม                      | วันส่งท้ายปีเก่า         | อบต.ตุ่ลาด       |

### ๗.๓ ภูมิปัญญาท้องถิ่น

ภาษาถิ่นที่ใช้คือภาษาอีสาน

ภูมิปัญญาท้องถิ่นของประชาชนคือการใช้สีย้อมผ้า ผ้าฝ้ายทอมือย้อมสีธรรมชาติ หอเสื่อกกลาย  
ขีดแปรรูป เสื่อกกแบบพับได้

### ๗.๔ OTOP สินค้าพื้นเมืองและของที่ระลึก

|                       |                        |              |
|-----------------------|------------------------|--------------|
| ข้าวเม่า              | บ้านโสกผักหวาน         | หมู่ที่ ๔,๑๐ |
| เสื่อกก               | บ้านเสาเล้า,โคกกลาง    | หมู่ที่ ๖,๗  |
| หอมแดง                | บ้านหนองลาดควาย        | หมู่ที่ ๓    |
| ผ้าฝ้ายย้อมสีธรรมชาติ | บ้านโสกผักหวาน         | หมู่ที่ ๔,๑๐ |
| เสื่อกกลายขีดแปรรูป   | บ้านโคกกลาง,หนองเตะແລະ | หมู่ที่ ๗,๑๒ |
| เสื่อกกแบบพับได้      | บ้านโสกผักหวาน         | หมู่ที่ ๔,๑๐ |

## ๘. ทรัพยากรธรรมชาติ

### ๘.๑ น้ำ

๑. แหล่งน้ำผิวดิน เขตองค์การบริหารส่วนตำบล มีแหล่งน้ำผิวดิน ขนาดเล็กเป็นส่วนใหญ่ และปริมาณกักเก็บน้ำน้อย จะแห้งขอดในฤดูแล้ง ปริมาณน้ำผิวดินจึงมีปริมาณไม่พอเพียงต่อการอุปโภค - บริโภค และการเกษตรกรรมได้ตลอดทั้งปี

๒. แหล่งน้ำใต้ดิน เขตองค์การบริหารส่วนตำบลมีแหล่งน้ำใต้ดิน คือ น้ำบาดาล ซึ่งน้ำประปา ส่วนใหญ่ในบริเวณองค์การบริหารส่วนตำบลผลิตจากน้ำประปาและพอเพียงต่อการอุปโภค บริโภค

๓. ข้อมูลด้านแหล่งน้ำการเกษตร แหล่งน้ำธรรมชาติไหลผ่าน ได้แก่ ลำห้วยหินลาด ลำห้วยกุดพิมาน ลำห้วยวังฉิม และใช้จากใต้ดินโดย การขุดเจาะน้ำบาดาล

๔. ข้อมูลด้านแหล่งน้ำกิน น้ำใช้ (หรือน้ำเพื่อการอุปโภค บริโภค) น้ำสำหรับอุปโภคคือ มีระบบประปาบาดาลหมู่บ้าน จำนวน ๑๒ หมู่บ้าน ได้แก่ หมู่ที่ ๑ - ๑๒ น้ำสำหรับบริโภคคือ น้ำฝนและน้ำจากโรงผลิตน้ำดื่มที่มีจำหน่ายในพื้นที่

#### ข้อมูลทรัพยากรแหล่งน้ำ

|              |    |      |
|--------------|----|------|
| ลำห้วย       | ๗  | แห่ง |
| หนองน้ำ      | ๑๖ | แห่ง |
| บ่อน้ำตื้น   | ๕  | แห่ง |
| ลำคลอง       | -  | แห่ง |
| บ่อบาดาล     | ๑๕ | แห่ง |
| บึง          | -  | แห่ง |
| ฝาย          | ๗  | แห่ง |
| ทำนบกั้นน้ำ  | ๑๔ | แห่ง |
| อื่นๆ (ระบุ) |    |      |

### ๘.๒ ป่าไม้

องค์การบริหารส่วนตำบลคู่ลาด ในพื้นที่อยู่ในเขตป่า เบญจพรรณ ซึ่ง ปัจจุบันมีลักษณะที่เสื่อมโทรมบางส่วน

### ๘.๓ ภูเขา

ในพื้นที่ไม่มีภูเขา

### ๘.๔ ทรัพยากรธรรมชาติที่สำคัญขององค์กรปกครองส่วนท้องถิ่น

ในพื้นที่มีแหล่งทรัพยากรธรรมชาติ คือป่าไม้ ซึ่งเป็นทรัพยากรธรรมชาติที่มีอยู่เป็นจำนวนมาก และสามารถนำไปใช้ประโยชน์ต่างๆ ได้และมีราคาสูง แต่ในภาพรวมของคุณภาพของทรัพยากรธรรมชาติในด้านอื่นๆ ในพื้นที่ไม่ค่อยมีมากนัก

## ส่วนที่ ๒

ยุทธศาสตร์องค์การปกครองส่วนท้องถิ่น

## ส่วนที่ ๒

## ยุทธศาสตร์การพัฒนากองครักษ์ส่วนท้องถิ่น

\*\*\*\*\*

## ๑. ความสัมพันธ์ระหว่างแผนพัฒนาระดับมหภาค

## ๑.๑ แผนยุทธศาสตร์ชาติ ๒๐ ปี

ในการที่จะบรรลุวิสัยทัศน์และทำให้ประเทศไทยพัฒนาไปสู่อนาคตที่พึงประสงค์นั้น จำเป็นจะต้องมีการวางแผนและกำหนดยุทธศาสตร์การพัฒนาในระยะยาวและกำหนดแนวทางการพัฒนาของทุกภาคส่วนให้ขับเคลื่อนไปในทิศทางเดียวกัน ดังนั้น จึงจำเป็นต้องกำหนดยุทธศาสตร์ชาติในระยะยาว เพื่อถ่ายทอดแนวทางการพัฒนาสู่การปฏิบัติในแต่ละช่วงเวลาอย่างต่อเนื่องและมีการบูรณาการ และสร้างความเข้าใจถึงอนาคตของประเทศไทยร่วมกัน และเกิดการรวมพลังของทุกภาคส่วนในสังคมทั้งประชาชน เอกชน ประชาสังคม ในการขับเคลื่อนการพัฒนาเพื่อการสร้างและรักษาไว้ซึ่งผลประโยชน์แห่งชาติและบรรลุวิสัยทัศน์ “ประเทศไทยมีความมั่นคง มั่งคั่ง ยั่งยืน เป็นประเทศพัฒนาแล้ว ด้วยการพัฒนาตามหลักปรัชญาของเศรษฐกิจพอเพียง” หรือคติพจน์ประจำชาติ “มั่นคง มั่งคั่ง ยั่งยืน” เพื่อให้ประเทศมีขีดความสามารถในการแข่งขัน มีรายได้สูงอยู่ในกลุ่มประเทศพัฒนาแล้ว คนไทยมีความสุข อยู่ดี กินดี สังคมมีความมั่นคงเสมอภาคและเป็นธรรม ซึ่งยุทธศาสตร์ชาติที่จะใช้เป็นกรอบแนวทางการพัฒนาในระยะ ๒๐ ปีต่อจากนี้ไป จะประกอบด้วย ๖ ยุทธศาสตร์ ได้แก่

## ๑) ยุทธศาสตร์ด้านความมั่นคง

๑) ยุทธศาสตร์ด้านความมั่นคง

มีเป้าหมายทั้งในการสร้างเสถียรภาพภายในประเทศและช่วยลดและป้องกันภัยคุกคามจากภายนอก รวมทั้งสร้างความเชื่อมั่นในกลุ่มประเทศอาเซียนและประชาคมโลกที่มีต่อประเทศไทยกรอบแนวทางที่ต้องให้ความสำคัญ อาทิ

(๑) การเสริมสร้างความมั่นคงของสถาบันหลักและการปกครองระบอบประชาธิปไตยอันมีพระมหากษัตริย์ทรงเป็นประมุข

(๒) การปฏิรูปกลไกการบริหารประเทศและพัฒนาความมั่นคงทางการเมือง ขจัดคอร์รัปชัน สร้าง ความเชื่อมั่นในกระบวนการยุติธรรม

(๓) การรักษาความมั่นคงภายในและความสงบเรียบร้อยภายใน ตลอดจนการบริหารจัดการความ มั่นคงชายแดนและชายฝั่งทะเล

(๔) การพัฒนาระบบ กลไก มาตรการและความร่วมมือระหว่างประเทศทุกระดับ และรักษาดุลยภาพ ความสัมพันธ์กับประเทศมหาอำนาจ เพื่อป้องกันและแก้ไขปัญหาความมั่นคงรูปแบบใหม่

(๕) การพัฒนาเสริมสร้างศักยภาพการผนึกกำลังป้องกันประเทศ การรักษาความสงบเรียบร้อยภายในประเทศสร้างความร่วมมือกับประเทศเพื่อนบ้านและมิตรประเทศ

(๖) การพัฒนาระบบการเตรียมพร้อมแห่งชาติและ ระบบบริหารจัดการภัยพิบัติ รักษาความมั่นคงของ และ ระบบบริหารฐานทรัพยากรธรรมชาติ สิ่งแวดล้อม

(๗) การปรับกระบวนการทำงานของกลไกที่เกี่ยวข้องจากแนวตั้งสู่แนวนอนมากขึ้น

## ๒) ยุทธศาสตร์ด้านการสร้างความสามารถในการแข่งขัน

เพื่อให้ประเทศไทยสามารถพัฒนาไปสู่การเป็นประเทศพัฒนาแล้ว ซึ่งจำเป็นต้องยกระดับผลิตภาพการผลิต และการใช้นวัตกรรมในการเพิ่มความสามารถในการแข่งขันและกวดพัฒนาอย่างยั่งยืนทั้งในสาขาอุตสาหกรรม เกษตรและบริการ การสร้างความมั่นคงและปลอดภัยด้านอาหาร การเพิ่มขีดความสามารถทางการค้าและการเป็นผู้ประกอบการ รวมทั้งการพัฒนาฐานเศรษฐกิจแห่งอนาคต ทั้งนี้ภายใต้กรอบการปฏิรูปและพัฒนาปัจจัยเชิงยุทธศาสตร์ทุกด้าน อันได้แก่โครงสร้างพื้นฐานและระบบโลจิสติกส์ วิทยาศาสตร์ เทคโนโลยีและนวัตกรรม การพัฒนาทุนมนุษย์ และการบริหารจัดการทั้งในภาครัฐและภาคธุรกิจเอกชน กรอบแนวทางที่ต้องให้ความสำคัญ อาทิ

(๑) การพัฒนาสมรรถนะทางเศรษฐกิจ ได้แก่ การรักษาเสถียรภาพเศรษฐกิจและสร้างความเชื่อมั่น การส่งเสริมการค้าและการลงทุนที่อยู่บนการแข่งขันที่เป็นธรรมและรับผิดชอบต่อสังคม ตลอดจนการพัฒนา ประเทศสู่ความเป็นชาติการค้าเพื่อให้ได้ประโยชน์จากห่วงโซ่มูลค่าในภูมิภาค และเป็นการยกระดับไปสู่ส่วนบนของ ห่วงโซ่มูลค่ามากขึ้น

(๒) การพัฒนาภาคการผลิตและบริการ บนฐานของการพัฒนานวัตกรรมและมีความเป็นมิตรต่อสิ่งแวดล้อม โดยมีการใช้ดิจิทัลและการค้าที่เข้มข้นเพื่อสร้างมูลค่าเพิ่มและขยายกิจกรรมการผลิตและบริการ โดยมุ่งสู่ความเป็นเลิศในระดับโลกและในระดับภูมิภาคในอุตสาหกรรมหลายสาขา และในภาคบริการที่หลากหลาย ตาม รูปแบบการดำเนินชีวิตและการดำเนินธุรกิจที่เปลี่ยนไป รวมทั้งเป็นแหล่งอาหารคุณภาพ สะอาดและปลอดภัยของโลก

- ภาคเกษตร โดยเสริมสร้างฐานการผลิตให้เข้มแข็งและยั่งยืน เพิ่มขีดความสามารถในการแข่งขันของภาคเกษตรส่งเสริมเกษตรกรรายย่อยให้ปรับไปสู่การทำกรเกษตรยั่งยืนที่เป็นมิตรกับสิ่งแวดล้อมและรวมกลุ่มเกษตรกรในการพัฒนาอาชีพที่เข้มแข็ง และการพัฒนาสินค้าเกษตรที่มีศักยภาพและอาหารคุณภาพ สะอาด และปลอดภัย

- ภาคอุตสาหกรรม โดยพัฒนาอุตสาหกรรมศักยภาพยกระดับการพัฒนาอุตสาหกรรมปัจจุบันที่มีศักยภาพสูงและพัฒนาอุตสาหกรรมอนาคตที่มีศักยภาพ โดยการใช้ดิจิทัลและการค้ามาเพิ่มมูลค่าและ ยกระดับห่วงโซ่มูลค่าในระดับสูงขึ้น

- ภาคบริการ โดยขยายฐานการบริการให้มีความหลากหลาย มีความเป็นเลิศและเป็นมิตร ต่อสิ่งแวดล้อม โดยการยกระดับบริการที่เป็นฐานรายได้เดิม เช่น การท่องเที่ยว และพัฒนาให้ประเทศไทยเป็น ศูนย์กลางการให้บริการสุขภาพ ธุรกิจบริการด้านการเงินและธุรกิจบริการที่มีศักยภาพอื่นๆ

(๓) การพัฒนาผู้ประกอบการและเศรษฐกิจชุมชน พัฒนาทักษะผู้ประกอบการ ยกระดับผลิตภาพ แรงงาน และพัฒนาวิสาหกิจขนาดกลางและขนาดย่อม (SMEs) สู่สากล และพัฒนาวิสาหกิจชุมชนและสถาบัน เกษตรกร

(๔) การพัฒนาพื้นที่เศรษฐกิจพิเศษและเมืองพัฒนาเขตเศรษฐกิจพิเศษชายแดน และพัฒนาระบบ เมือง ศูนย์กลางความเจริญ จัดระบบผังเมืองที่มีประสิทธิภาพและมีส่วนร่วม มีการจัดการสิ่งแวดล้อมเมืองและ โครงสร้างพื้นฐานทางสังคมและเศรษฐกิจที่สอดคล้องกับศักยภาพ

(๕) การลงทุนพัฒนาโครงสร้างพื้นฐาน ในด้านการขนส่ง ด้านพลังงาน ระบบเทคโนโลยีสารสนเทศ และการสื่อสารและการวิจัยและพัฒนา

การสื่อสารและการวิจัยและพัฒนา

(๖) การเชื่อมโยงกับภูมิภาคและเศรษฐกิจโลกสร้างความเป็นหุ้นส่วนการพัฒนา กับนานาชาติ ส่งเสริมความร่วมมือกับนานาชาติในการสร้างความมั่นคงด้านต่างๆ เพิ่มบทบาทของไทยในองค์กรระหว่างประเทศ รวมถึงสร้างองค์ความรู้ด้านการต่างประเทศ

๓) ยุทธศาสตร์การพัฒนาและเสริมสร้างศักยภาพคน

เพื่อพัฒนาคนและสังคมไทยให้เป็นรากฐานที่แข็งแกร่งของประเทศมีความพร้อมทางกาย ใจ สติปัญญา ความเป็นสากล มีทักษะการคิดวิเคราะห์อย่างมีเหตุผล มีระเบียบวินัย เคารพกฎหมาย มีคุณธรรม จริยธรรม รู้คุณค่าความเป็นไทย มีครอบครัวที่มั่นคง กรอบแนวทางที่ต้องให้ความสำคัญ อาทิ

(๑) การพัฒนาศักยภาพคนตลอดช่วงชีวิตให้สนับสนุนการเจริญเติบโตของประเทศ

(๒) การยกระดับคุณภาพการศึกษาและการเรียนรู้ให้มีคุณภาพ เท่าเทียม และทั่วถึง

(๓) การปลูกฝังระเบียบวินัย คุณธรรม จริยธรรมค่านิยมที่พึงประสงค์

(๔) การสร้างเสริมให้คนมีสุขภาพที่ดี

(๕) การสร้างความอยู่ดีมีสุขของครอบครัวไทยเสริมสร้างบทบาทของสถาบันครอบครัวในครอบครัวให้ใส่ใจให้เข้มแข็ง

๔) ยุทธศาสตร์ด้านการสร้างโอกาสความเสมอภาคและเท่าเทียมกันทั้งสังคม

เพื่อเร่งกระจายโอกาสการพัฒนาและสร้างความมั่นคงให้ทั่วถึง ลดความเหลื่อมล้ำไปสู่สังคมที่เสมอภาคและเป็นธรรม กรอบแนวทางที่ต้องให้ความสำคัญ อาทิ

(๑) การสร้างความมั่นคงและการลดความเหลื่อมล้ำทางด้านเศรษฐกิจและสังคม

(๒) การพัฒนาระบบบริการและระบบบริหารจัดการสุขภาพ

(๓) การสร้างสภาพแวดล้อมและนวัตกรรมที่เอื้อต่อการดำรงชีวิตในสังคมสูงวัย

(๔) การสร้างความเข้มแข็งของสถาบันทางสังคมทุนทางวัฒนธรรมและความเข้มแข็งของชุมชน

(๕) การพัฒนาการสื่อสารมวลชนให้เป็นกลไกในการสนับสนุนการพัฒนาการสื่อ

๕) ยุทธศาสตร์ด้านการสร้างการเติบโตบนคุณภาพชีวิตที่เป็นมิตรกับสิ่งแวดล้อม  
เพื่อเร่งอนุรักษ์ฟื้นฟู และสร้างความมั่นคงของฐานทรัพยากรธรรมชาติ และมีความมั่นคง ด้านน้ำ รวมทั้งมีความสามารถในการป้องกันผลกระทบและปรับตัวต่อการเปลี่ยนแปลงสภาพภูมิอากาศและภัยพิบัติธรรมชาติ และ พัฒนามุ่งสู่การเป็นสังคมสีเขียว กรอบแนวทางที่ต้องให้ความสำคัญ อาทิ

(๑) การจัดระบบอนุรักษ์ ฟื้นฟูและป้องกันการทำลายทรัพยากรธรรมชาติ

(๒) การวางระบบบริหารจัดการน้ำให้ มีประสิทธิภาพทั้ง ๒๕ ลุ่มน้ำ: เน้นการปรับระบบการบริหาร จัดการ

อุทกภัยอย่างบูรณาการ

(๓) การพัฒนาและใช้พลังงานที่เป็นมิตรกับสิ่งแวดล้อม

(๔) การพัฒนาเมืองอุตสาหกรรมเชิงนิเวศและเมืองที่เป็นมิตรกับสิ่งแวดล้อม

(๕) การร่วมลดปัญหาโลกร้อนและปรับตัวให้พร้อมกับการเปลี่ยนแปลงสภาพภูมิอากาศลดละปรับตัวให้พร้อมกับการเปลี่ยน

(๖) การใช้เครื่องมือทางเศรษฐศาสตร์และนโยบายการคลังเพื่อสิ่งแวดล้อมระหว่างเศรษฐศาสตร์และนโยบาย

## ๖) ยุทธศาสตร์ด้านการปรับสมดุลและพัฒนาระบบการบริหารจัดการภาครัฐ

เพื่อให้หน่วยงานภาครัฐมีขนาดที่เหมาะสมกับบทบาทภารกิจ มีสมรรถนะสูง มีประสิทธิภาพและประสิทธิผลกระจายบทบาทภารกิจไปสู่ท้องถิ่นอย่างเหมาะสม มีธรรมาภิบาล กรอบแนวทางที่ต้องให้ความสำคัญ อาทิ

- (๑) การปรับปรุงโครงสร้าง บทบาท ภารกิจของหน่วยงานภาครัฐ ให้มีขนาดที่เหมาะสม
- (๒) การวางระบบบริหารราชการแบบบูรณาการ
- (๓) การพัฒนาระบบบริหารจัดการกำลังคนและพัฒนาบุคลากรภาครัฐ
- (๔) การต่อต้านการทุจริตและประพฤติมิชอบ
- (๕) การปรับปรุงกฎหมายและระเบียบต่างๆ ให้ทันสมัย เป็นธรรมและเป็นสากล
- (๖) การพัฒนาระบบการให้บริการประชาชนของหน่วยงานภาครัฐ
- (๗) การปรับปรุงการบริหารจัดการรายได้และรายจ่ายของภาครัฐ

## ๑.๒ แผนพัฒนาเศรษฐกิจและสังคมแห่งชาติ ฉบับที่ ๑๒

กรอบวิสัยทัศน์แผนพัฒนาเศรษฐกิจและสังคมแห่งชาติ ฉบับที่ ๑๒ จากสถานะของประเทศและบริบทการเปลี่ยนแปลงต่างๆ ที่ประเทศกำลังประสบอยู่ ทำให้การกำหนดวิสัยทัศน์แผนพัฒนาเศรษฐกิจและสังคมแห่งชาติ ฉบับที่ ๑๒ ยังคงมีความต่อเนื่องจากวิสัยทัศน์แผนพัฒนาเศรษฐกิจและสังคมแห่งชาติฉบับที่ ๑๑ และกรอบหลักการ ของการวางแผนที่น้อมนำและประยุกต์ใช้หลักปรัชญาของเศรษฐกิจพอเพียง ยึดคนเป็นศูนย์กลางของการพัฒนาอย่างมีส่วนร่วม การพัฒนาที่ยืดหลักสมดุล ยั่งยืน โดยวิสัยทัศน์ของการพัฒนาในแผนพัฒนาเศรษฐกิจ และสังคมแห่งชาติ ฉบับที่ ๑๒ ต้องให้ความสำคัญกับการกำหนดทิศทางการพัฒนาที่มุ่งสู่การเปลี่ยนผ่านประเทศไทย จากประเทศที่มีรายได้ปานกลางไปสู่ประเทศที่มีรายได้สูง มีความมั่นคง และยั่งยืน สังคมอยู่ร่วมกัน อย่างมีความสุข และนำไปสู่การบรรลุวิสัยทัศน์ระยะยาว “มั่นคง มั่งคั่ง ยั่งยืน” ของประเทศ

การกำหนดตำแหน่งทางยุทธศาสตร์ของประเทศ (Country Strategic Positioning) เป็นการกำหนดตำแหน่งทางยุทธศาสตร์ของประเทศที่สอดคล้องกับยุทธศาสตร์ชาติที่สภาพพัฒนาเศรษฐกิจและสังคมแห่งชาติได้จัดทำขึ้น ประเทศไทยเป็นประเทศรายได้สูงที่มีการกระจายรายได้อย่างเป็นธรรม เป็นศูนย์กลางด้านการขนส่ง และโลจิสติกส์ของภูมิภาคสู่ความเป็นชาติการค้าและบริการ (Trading and Service Nation) เป็นแหล่งผลิตสินค้า เกษตรอินทรีย์ และเกษตรปลอดภัย แหล่งอุตสาหกรรมสร้างสรรค์และมีนวัตกรรมสูงที่เป็นมิตรต่อสิ่งแวดล้อม

ยุทธศาสตร์ที่ ๑ : การเสริมสร้างและพัฒนาศักยภาพทุนมนุษย์

ยุทธศาสตร์ที่ ๒ : การสร้างความเป็นธรรมและลดความเหลื่อมล้ำในสังคม

ยุทธศาสตร์ที่ ๓ : การสร้างความเข้มแข็งทางเศรษฐกิจและแข่งขันได้อย่างยั่งยืน

ยุทธศาสตร์ที่ ๔ : การเติบโตที่เป็นมิตรกับสิ่งแวดล้อมเพื่อการพัฒนาอย่างยั่งยืน

ยุทธศาสตร์ที่ ๕ : การเสริมสร้างความมั่นคงแห่งชาติเพื่อการพัฒนาประเทศสู่ความมั่งคั่งและยั่งยืน

ยุทธศาสตร์ที่ ๖ : การบริหารจัดการในภาครัฐ การป้องกันการทุจริตประพฤติมิชอบและธรรมาภิบาลใน

สังคมไทย

ยุทธศาสตร์ที่ ๗ : การพัฒนาโครงสร้างพื้นฐานและระบบโลจิสติกส์

ยุทธศาสตร์ที่ ๘ : การพัฒนาวิทยาศาสตร์ เทคโนโลยี วิจัย และนวัตกรรม

ยุทธศาสตร์ที่ ๙ : การพัฒนาภาค เมือง และพื้นที่เศรษฐกิจ

ยุทธศาสตร์ที่ ๑๐ : ความร่วมมือระหว่างประเทศเพื่อการพัฒนา

#### เป้าหมาย

๑) การหลุดพ้นจากกับดักประเทศรายได้ปานกลางสู่รายได้สูง

(๑) เศรษฐกิจขยายตัวเฉลี่ยไม่ต่ำกว่าร้อยละ ๕.๐

(๒) ผลิตภัณฑ์มวลรวมในประเทศต่อหัว (GDP Per Capita) และรายได้ประชาชาติต่อหัว (GNP Per Capita) ณ สิ้นแผนพัฒนาเศรษฐกิจและสังคมแห่งชาติฉบับที่ ๑๒ ในปี ๒๕๖๔ เพิ่มขึ้นเป็น ๓๑๗,๐๕๑ บาท และ ๓๐๑,๑๙๙ บาทต่อคนต่อปี

(๓) ผลผลิตการผลิตเพิ่มขึ้นไม่ต่ำกว่าเฉลี่ยร้อยละ ๒.๕ ต่อปี

(๔) การลงทุนรวมขยายตัวไม่ต่ำกว่าเฉลี่ยร้อยละ ๘.๐ (การลงทุนขยายตัวของการลงทุนภาครัฐไม่ต่ำกว่า ร้อยละ ๑๐.๐ และการลงทุนของภาคเอกชนขยายตัวไม่ต่ำกว่าเฉลี่ยร้อยละ ๗.๕ ในขณะที่ปริมาณการส่งออก ขยายตัวเฉลี่ยไม่ต่ำกว่าร้อยละ ๔.๐ ต่อปี)

๒) การพัฒนาศักยภาพคนให้สนับสนุนการเจริญเติบโตของประเทศและการสร้างสังคมสูงวัยอย่างมี

#### คุณภาพ

(๑) ประชาชนทุกช่วงวัยมีความมั่นคงทางด้านเศรษฐกิจและสังคม (Socio-Economic Security) และมีคุณภาพชีวิตที่ดีขึ้น

(๒) การศึกษาและการเรียนรู้ได้รับการพัฒนาคุณภาพ

(๓) สถาบันทางสังคมมีความเข้มแข็งเป็นฐานรากที่เอื้อต่อการพัฒนาคน

๓) การลดความเหลื่อมล้ำในสังคม

(๑) การกระจายรายได้มีความเท่าเทียมกันมากขึ้น

(๒) บริการทางสังคมมีคุณภาพและมีการกระจายอย่างทั่วถึง

๔) การสร้างการเจริญเติบโตทางเศรษฐกิจและสังคมที่เป็นมิตรกับสิ่งแวดล้อม

(๑) รักษาความมั่นคงของฐานทรัพยากร สร้างสมดุลระหว่างการอนุรักษ์และการใช้ประโยชน์อย่าง ยั่งยืน

#### และเป็นธรรม

(๒) ขับเคลื่อนประเทศสู่เศรษฐกิจและสังคมที่เป็นมิตรต่อสิ่งแวดล้อม

(๓) เพิ่มขีดความสามารถในการรับมือภัยพิบัติและการเปลี่ยนแปลงสภาพภูมิอากาศ

(๔) เพิ่มประสิทธิภาพและเสริมสร้างธรรมาภิบาลในการบริหารจัดการทรัพยากรธรรมชาติและสิ่งแวดล้อม

(๕) มีการบริหารจัดการน้ำให้สมดุลระหว่างการอุปสงค์และอุปทานของน้ำ

๕) การบริหารราชการแผ่นดินที่มีประสิทธิภาพ

(๑) การบริหารงานภาครัฐที่โปร่งใส เป็นธรรม มีประสิทธิภาพ และมีส่วนร่วม

(๒) จัดการทุจริตคอร์รัปชัน

(๓) มีการกระจายอำนาจที่เหมาะสม

### ๑.๓ THAILAND ๔.๐

รัฐบาล พล.อ.ประยุทธ์ จันทร์โอชา มุ่งมั่นในการนำ “โมเดลประเทศไทย ๔.๐” หรือ “ไทยแลนด์ ๔.๐” มาใช้ เพื่อผลักดันประเทศให้หลุดพ้นกับดัก ๓ กับดักที่กำลังเผชิญ ทั้ง

๑) กับดักประเทศรายได้ปานกลาง (Middle Income Trap)

๒) กับดักความเหลื่อมล้ำ (Inequality Trap)

๓) กับดักความไม่สมดุลของการพัฒนา (Imbalance Trap) เป้าหมายเพื่อน าประเทศมุ่งสู่ความมั่นคง มั่งคั่ง และยั่งยืน อย่างเป็นรูปธรรม ผ่านโมเดลนี้

ก่อนหน้าที่จะมีการพัฒนาประเทศไทย ๔.๐ นั้น ไทยเริ่มก้าวสู่โมเดลไทยแลนด์ ๑.๐ หลังจากเริ่มต้นพัฒนาภาคเกษตรกรรม แล้วจึงค่อยปรับมาสู่ไทยแลนด์ ๒.๐ การลงทุนอุตสาหกรรมเบาที่มุ่งเน้นแรงงานราคาต่ำ เช่น สิ่งทอ อาหาร และมาสู่ ไทยแลนด์ ๓.๐ มุ่งเน้นการส่งเสริมการลงทุนในอุตสาหกรรมหนัก ซึ่งการพัฒนาของประเทศไทยใน ๓ ช่วงแรกนั้น ไทยมีการอัตราการขยายตัวทางเศรษฐกิจสูงสุดเฉลี่ยถึง ๗% ต่อปี แต่มาถึงจุดหนึ่งหลังปี ๒๕๔๐ อัตราการขยายตัวทางเศรษฐกิจลดลงมาเป็น ๓-๔% ต่อปี

เหตุผลสำคัญเพราะไทยไม่เคยปรับโครงสร้างเศรษฐกิจอย่างจริงจังมาก่อน และไม่เคยมีการพัฒนาเทคโนโลยี ของตัวเอง แรงงานไม่ได้มีทักษะจนกลายเป็นปัญหาความเหลื่อมล้ำของโอกาส ซึ่งในช่วงนี้รัฐบาลต้องการก้าวกระโดดข้ามหุบเหว ซึ่งต้องใช้ความกล้าหาญทางการเมือง และต้องใช้พลังที่เรียกว่าพลังประชารัฐในการขับเคลื่อนไทยแลนด์ ๔.๐

๓ กลไกขับเคลื่อนประเทศไทย ๔.๐ กลไกขับเคลื่อน (Engines of Growth) ชุดใหม่ ประกอบด้วย

๑) Productive Growth Engine ซึ่งเป้าหมายสำคัญเพื่อปรับเปลี่ยนประเทศไทยสู่ประเทศที่มี รายได้สูง (High Income Country) ที่ขับเคลื่อนด้วยนวัตกรรม ปัญญา เทคโนโลยี และ ความคิดสร้างสรรค์ กลไก ดังกล่าว ประกอบไปด้วยการสร้างเครือข่ายความร่วมมือในรูปแบบประชารัฐ การบริหารจัดการสมัยใหม่ และการ สร้างคลัสเตอร์ทางด้านเทคโนโลยี การพัฒนาขีดความสามารถด้านการวิจัยและพัฒนา การพัฒนาโมเดลธุรกิจที่ ขับเคลื่อนด้วยนวัตกรรม กิจกรรมร่วมทุนรัฐและเอกชนในโครงการขนาดใหญ่ รวมถึงการบ่มเพาะธุรกิจด้าน เทคโนโลยี เป็นต้น ซึ่งถือเป็นการตอบโจทยความพยายามในการก้าวข้ามกับดักประเทศรายได้ปานกลางที่ไทยกำลังเผชิญ

๒) Inclusive Growth Engine เพื่อให้ประชาชนได้รับประโยชน์และเป็นการกระจายรายได้ โอกาส และความมั่งคั่งที่เกิดขึ้น โดยกลไกนี้ ประกอบด้วย การสร้างคลัสเตอร์เศรษฐกิจระดับกลุ่มจังหวัด การพัฒนาเศรษฐกิจระดับฐานรากในชุมชน การส่งเสริมวิสาหกิจเพื่อสังคม เพื่อต้อบโจทยประเด็นปัญหาและความท้าทายทางสังคมในมิติต่างๆ การสร้างสภาพแวดล้อมที่เอื้ออำนวยต่อการทำธุรกิจ การส่งเสริมและสนับสนุนให้วิสาหกิจขนาดกลาง

และขนาดย่อมเข้มแข็งและสามารถแข่งขันได้ในเวทีโลก การสร้างงานใหม่ๆ เพื่อรองรับการเปลี่ยนแปลงในอนาคต การยกระดับขีดความสามารถ การเสริมสร้างทักษะและการเติมเต็มศักยภาพของประชาชน ให้ทันกับพลวัตการเปลี่ยนแปลงจากภายนอก และการจ่ายภาษีให้แก่ผู้ที่มีรายได้ต่ำกว่าเกณฑ์ที่กำหนดแบบมีเงื่อนไข (Negative Income Tax) เพื่อแก้ไขกับटकความเหลื่อมล้ำที่เกิดขึ้นในปัจจุบัน

๓) Green Growth Engine การสร้างความมั่งคั่งของไทยในอนาคต จะต้องคำนึงถึงการพัฒนา และใช้เทคโนโลยีที่เป็นมิตรต่อสิ่งแวดล้อม เพื่อตอบโจทย์การหลุดออกจากกับटकความไม่สมดุลของการพัฒนา ระหว่างคนกับสภาพแวดล้อม โดยกลไกนี้ประกอบด้วย การมุ่งเน้นการใช้พลังงานทดแทน การปรับแนวคิดจาก เดิมที่คำนึงถึงความได้เปรียบเรื่องต้นทุน (Cost Advantage) เป็นหลัก มาสู่การคำนึงถึงประโยชน์ที่ได้จากการลดความสูญเสียที่เกิดขึ้นทั้งระบบ (Lost Advantage) หัวใจสำคัญอยู่ที่การพัฒนากระบวนการผลิตให้ส่งผลกระทบต่อสิ่งแวดล้อมน้อยที่สุด อันจะเกิดประโยชน์กับประเทศและประชาคมโลกด้วยในเวลาเดียวกัน

ทั้ง ๓ กลไกขับเคลื่อน “ประเทศไทย ๔.๐” ถือเป็นกรปฏิรูปประเทศไทยไปสู่ความมั่งคั่งอย่าง มั่นคงและยั่งยืน เพื่อให้หลุดพ้นจากกับटकประเทศที่มีรายได้ปานกลาง ซึ่งถือเป็นเปลี่ยนโมเดลเศรษฐกิจจากการ พึ่งพาการลงทุนต่างประเทศ มีการลงทุนการวิจัยและพัฒนาตัวเองน้อยมากโดยมุ่งเน้นการพัฒนาการศึกษาคน สร้าง การวิจัยและพัฒนาโครงสร้างเศรษฐกิจ ให้ไทยสามารถอยู่ได้ในศตวรรษที่ ๒๑ ซึ่งรัฐบาลต้องกล้าพอที่จะถอดกับटक จาก การดึงเงินลงทุนต่างประเทศ เอาเทคโนโลยีของต่างชาติมา และต้องยืนอยู่บนขาตัวเองในระดับหนึ่ง

#### ๑.๔ กรมส่งเสริมการปกครองท้องถิ่น

##### วิสัยทัศน์ (Vision)

“เป็นองค์กรหลักในการส่งเสริมสนับสนุนให้องค์กรปกครองส่วนท้องถิ่นปฏิบัติงานตามอำนาจหน้าที่ ภายใต้ หลักธรรมาภิบาล เพื่อประโยชน์สุขของประชาชน”

##### ค่านิยม (Value)

“ยึดมั่นในหลักธรรมาภิบาล มุ่งเน้นบริการให้คำปรึกษา พัฒนาตนเองอย่างต่อเนื่อง”

##### พันธกิจ (Mission)

๑. พัฒนากลุ่มส่งเสริมการปกครองท้องถิ่นและองค์กรปกครองส่วนท้องถิ่นให้มีความทันสมัยมีขีดสมรรถนะ สูง และพัฒนาบุคลากรให้เป็นมืออาชีพ

๒. นำนวัตกรรมมาใช้และพัฒนากระบวนการข้อมูลสารสนเทศในการบริหารและการจัดการของกรมส่งเสริมการปกครองท้องถิ่นและองค์กรปกครองส่วนท้องถิ่น

๓. สร้างการมีส่วนร่วมในการบริหารจัดการของกรมส่งเสริมการปกครองท้องถิ่นและองค์กรปกครองส่วนท้องถิ่น

๔. ให้คำแนะนำปรึกษา (Consult) ประสานและสนับสนุน (Facilitate) การบริหารจัดการและการให้บริการสาธารณะขององค์กรปกครองส่วนท้องถิ่น ให้สามารถปฏิบัติงานตามอำนาจหน้าที่ได้อย่างมีประสิทธิภาพ ภายใต้หลักธรรมาภิบาล

๕. พัฒนาการเมืองการปกครองในระบอบประชาธิปไตยอันมีพระมหากษัตริย์ทรงเป็นประมุขและน้อมนำปรัชญาเศรษฐกิจพอเพียงมาใช้

ประเด็นยุทธศาสตร์ (Strategic Issues)

มี ๕ ประเด็น ดังนี้

ประเด็นยุทธศาสตร์ที่ ๑ : ยกระดับขีดความสามารถของกรมส่งเสริมการปกครองท้องถิ่นให้มีสมรรถนะสูง

ประเด็นยุทธศาสตร์ที่ ๒ : เพิ่มประสิทธิภาพการบริหารจัดการขององค์กรปกครองส่วนท้องถิ่นให้

ตอบสนองความต้องการของประชาชน

ประเด็นยุทธศาสตร์ที่ ๓ : เพิ่มประสิทธิภาพการบริหารงานบุคคลและกิจการสภาขององค์กรปกครองส่วนท้องถิ่นตามหลักธรรมาภิบาล

ประเด็นยุทธศาสตร์ที่ ๔ : เพิ่มประสิทธิภาพการบริหารงานการเงินและการคลังขององค์กรปกครองส่วนท้องถิ่นให้มีอิสระและพึ่งพาตนเองได้

ประเด็นยุทธศาสตร์ที่ ๕ : เพิ่มประสิทธิภาพการให้บริการสาธารณะขององค์กรปกครองส่วนท้องถิ่นในการพัฒนาประเทศ

### ๑.๕ แผนพัฒนาภาค/แผนพัฒนากลุ่มจังหวัด/แผนพัฒนาจังหวัด

#### ๑) แผนพัฒนาภาคตะวันออกเฉียงเหนือ

##### ยุทธศาสตร์การพัฒนาภาคตะวันออกเฉียงเหนือ

(๑) เพิ่มศักยภาพการแข่งขันด้านเศรษฐกิจ โดยการยกมาตรฐานและประสิทธิภาพการผลิตการเกษตร การพัฒนาศักยภาพการประกอบการด้านอุตสาหกรรม อุตสาหกรรมบริการและการท่องเที่ยว การตั้งองค์กรร่วมภาครัฐและเอกชนระดับพื้นที่ เพื่อส่งเสริมอำนวยความสะดวกด้านการค้าการลงทุน และส่งเสริมความร่วมมือทางเศรษฐกิจกับประเทศเพื่อนบ้าน

(๒) สร้างคนให้มีคุณภาพ เพื่อพัฒนาคนให้มีสุขภาพดีทั้งร่างกาย จิตใจและสติปัญญา ครอบรู้ เท่าทันการเปลี่ยนแปลง สามารถดำรงชีพได้อย่างมีคุณภาพ

(๓) สร้างสังคมและเศรษฐกิจฐานรากให้เข้มแข็ง เพื่อสร้างความมั่นคงด้านอาหาร แก้ไขปัญหา ความยากจน หนี้สิน และการออมของครัวเรือน มีสัมมาอาชีพที่มั่นคง สามารถพึ่งพาตนเองและดูแลครอบครัว ได้ อย่างอบอุ่น

(๔) พื้นฟูทรัพยากรธรรมชาติและสิ่งแวดล้อมให้สมบูรณ์ โดยเร่งอนุรักษ์และฟื้นฟูพื้นที่ป่าไม้ให้ได้ ๑๕.๘ ล้านไร่ หรือร้อยละ ๒๕ ของพื้นที่ภาค ป้องกันการรุกพื้นที่ชุ่มน้ำ พัฒนาแหล่งน้ำและระบบชลประทาน พื้นฟูดิน ยับยั้งการแพร่กระจายดินเค็ม และเพิ่มประสิทธิภาพการจัดการโดยส่งเสริมทำเกษตรอินทรีย์

ทิศทางการพัฒนาในกลุ่มจังหวัดและจังหวัด

(๑) กลุ่มภาคตะวันออกเฉียงเหนือตอนบน ๑ ประกอบด้วยอุดรธานี หนองคาย หนองบัวลำภู และ เลย เน้นการฟื้นฟูระบบนิเวศน์เพื่อรักษาสมดุลธรรมชาติ การปรับโครงสร้างการผลิตด้านการเกษตร การส่งเสริมการค้า การลงทุนและการท่องเที่ยวเชื่อมโยงกับประเทศเพื่อนบ้าน

(๒) กลุ่มภาคตะวันออกเฉียงเหนือตอนบน ๒ ประกอบด้วย สกลนคร นครพนม และมุกดาหาร เน้นให้ความสำคัญกับความร่วมมือทางเศรษฐกิจกับประเทศเพื่อนบ้าน เพิ่มประสิทธิภาพการผลิตสินค้าการเกษตร ส่งเสริมพื้นที่ชลประทาน การทำปศุสัตว์โดยเฉพาะโคเนื้อ

(๓) กลุ่มภาคตะวันออกเฉียงเหนือตอนกลาง ประกอบด้วย ขอนแก่น กาฬสินธุ์ มหาสารคาม และร้อยเอ็ด เน้นการพัฒนาโครงสร้างพื้นฐานของเมืองรองรับการเป็นศูนย์กลางการค้าบริการ และการลงทุนของภาค การใช้ประโยชน์พื้นที่ชลประทานให้เกิดประโยชน์สูงสุด การทำการเกษตรก้าวหน้า การเตรียมการรองรับ อุตสาหกรรมพลังงานทดแทน (Ethanol) ควบคู่กับการเพิ่มประสิทธิภาพการผลิต

(๔) กลุ่มภาคตะวันออกเฉียงเหนือตอนล่าง ๑ ประกอบด้วย นครราชสีมา ชัยภูมิ บุรีรัมย์ สุรินทร์ มุ่งเน้นการพัฒนาระบบชลประทานให้เต็มศักยภาพ การเตรียมการรองรับอุตสาหกรรมพลังงานทดแทน (Ethanol) พัฒนาการท่องเที่ยวทั้งการท่องเที่ยวเชิงนิเวศน์และอารยธรรมขอมด้วยการสร้างคุณค่าเพิ่ม และพัฒนา เส้นทาง

(๕) กลุ่มภาคตะวันออกเฉียงเหนือตอนล่าง ๒ ประกอบด้วย อุบลราชธานี ศรีสะเกษ ยโสธร และ อำนาจเจริญ มุ่งเน้นการพัฒนาแหล่งน้ำ และระบบบริหารจัดการเพื่อแก้ไขปัญหาน้ำท่วมและขาดแคลนน้ำ การสร้างงานและรายได้จากการท่องเที่ยวให้มากขึ้น

โครงการที่สำคัญ (Flagship Project)

(๑) โครงการผลิตข้าวหอมมะลิอินทรีย์ในทุ่งกุลาร้องไห้เพื่อการส่งออก

(๒) โครงการพัฒนาเมืองมุกดาหารเป็นประตูสู่อินโดจีน

(๓) โครงการพัฒนาเส้นทางท่องเที่ยวอารยธรรมขอม

(๔) โครงการจัดการผลิตเอทานอลในภาคอีสาน

(๕) โครงการยกมาตรฐานการเรียนการสอนด้วยระบบศึกษาทางไกล

(๖) โครงการเกษตรยั่งยืนเพื่อชุมชนเข้มแข็ง

(๗) โครงการฟื้นฟูลุ่มน้ำชีตอนบนและลุ่มน้ำมูลตอนบนแบบบูรณาการเพื่อการผลิตที่ยั่งยืน

๒) แผนพัฒนากลุ่มจังหวัดภาคตะวันออกเฉียงเหนือตอนล่าง ๒

วิสัยทัศน์

"ข้าวหอมมะลิเป็นเลิศ การท่องเที่ยวและการค้าชายแดนได้มาตรฐานสากล"

เป้าประสงค์รวม

(๑) เพิ่มผลผลิตให้ได้ตามมาตรฐาน และสร้างมูลค่าผลิตภัณฑ์ด้วยการแปรรูปเพิ่มช่องทาง การตลาด ทั้งในและต่างประเทศ ข้าวหอมมะลิคุณภาพดี

(๒) พัฒนาคุณภาพแหล่งท่องเที่ยวที่มีศักยภาพให้ได้มาตรฐานและเสริมสร้างการบริหารจัดการ การมีส่วนร่วมขององค์กรปกครองส่วนท้องถิ่นและชุมชนในแหล่งท่องเที่ยว

(๓) สร้างเครือข่ายการค้ากลุ่มจังหวัดเพื่อเพิ่มมูลค่าการค้าชายแดนด้วยระบบโลจิสติกส์ (Logistics) ที่มีประสิทธิภาพ

ประเด็นยุทธศาสตร์

(๑) พัฒนาคุณภาพและเพิ่มมูลค่าข้าวหอมมะลิสู่ความต้องการของตลาด

(๒) พัฒนาคุณภาพการท่องเที่ยวให้ได้ระดับมาตรฐานและยั่งยืน

(๓) พัฒนาระบบสนับสนุนการบริหารจัดการธุรกิจการค้าและเพิ่มมูลค่าการค้าชายแดนครบวงจร และได้

มาตรฐานสากล

ตำแหน่งการพัฒนา

(๑) ข้าวหอมมะลิคุณภาพ

(๒) การค้าชายแดน

(๓) การท่องเที่ยว

๓) ยุทธศาสตร์การพัฒนาจังหวัดยโสธร

วิสัยทัศน์

"ยโสธรเมืองแห่งวิถีอีสาน เกษตรอินทรีย์ก้าวไกลสู่สากล"

เป้าประสงค์

๑. ผลิตภัณฑ์มวลรวมของจังหวัด (GPP) เพิ่มขึ้น

๒. ประชาชนมีคุณภาพชีวิตที่ดีตามเกณฑ์เพิ่มขึ้น

ประเด็นยุทธศาสตร์

จากความสัมพันธ์ระหว่างวิสัยทัศน์ พันธกิจ สามารถนำมากำหนดเป็นประเด็นยุทธศาสตร์ของจังหวัด ซึ่ง

ก.บ.จ.ยส. และผู้แทนภาคส่วนต่าง ๆ ในจังหวัดยโสธร ได้ร่วมกันพิจารณาจัดลำดับความสำคัญแล้ว ดังนี้

ยุทธศาสตร์ที่ ๑ ส่งเสริมการเกษตรปลอดภัยและเกษตรอินทรีย์ครบวงจร

ยุทธศาสตร์ที่ ๒ ส่งเสริมภูมิปัญญาท้องถิ่น วัฒนธรรมประเพณีและการค้า การท่องเที่ยว

ยุทธศาสตร์ที่ ๓ ยกกระดับคุณภาพชีวิต เสริมสร้างความเข้มแข็งของครอบครัวและชุมชนชีวิต เติบโต สร้างความยั่งยืน

ยุทธศาสตร์ที่ ๔ อนุรักษ์ ฟื้นฟู พัฒนาทรัพยากรธรรมชาติและสิ่งแวดล้อม

**๑.๕ ยุทธศาสตร์การพัฒนาขององค์กรปกครองส่วนท้องถิ่นในเขตจังหวัด**

ยุทธศาสตร์ที่ ๑ ยุทธศาสตร์ด้านเกษตรอินทรีย์

ยุทธศาสตร์ที่ ๒ ยุทธศาสตร์ด้านโครงสร้างพื้นฐาน

ยุทธศาสตร์ที่ ๓ ยุทธศาสตร์ด้านส่งเสริมการท่องเที่ยวและภูมิปัญญาท้องถิ่น วัฒนธรรม ประเพณี

ยุทธศาสตร์ที่ ๔ ยุทธศาสตร์ด้านยกระดับคุณภาพชีวิตของประชาชนในท้องถิ่น

ยุทธศาสตร์ที่ ๕ ยุทธศาสตร์ด้านอนุรักษ์ ฟื้นฟู พัฒนาทรัพยากรธรรมชาติและสิ่งแวดล้อมอย่างยั่งยืน

## ๒. ยุทธศาสตร์ขององค์กรปกครองส่วนท้องถิ่น

### ๒.๑ วิสัยทัศน์

“ดูladนำอยู่ เพื่อพัฒนาธรรม น้อมนำธรรมาภิบาล บนพื้นฐานการมีส่วนร่วมของประชาชน”

### ๒.๒ ยุทธศาสตร์ (strategic)

๑. ส่งเสริมภาคการเกษตร การพัฒนาแหล่งน้ำ และโครงสร้างพื้นฐานให้ได้มาตรฐาน
๒. ส่งเสริมคุณภาพชีวิต วัฒนธรรม ประเพณี การค้า และการท่องเที่ยว
๓. การบริหารองค์กรปกครองส่วนท้องถิ่นและสถานศึกษาสู่ความเป็นเลิศ
๔. การจัดการทรัพยากรธรรมชาติและสิ่งแวดล้อมอย่างยั่งยืน

### ๒.๓ เป้าประสงค์ (Target)

๑. เพื่อให้มีโครงสร้างพื้นฐานที่ได้มาตรฐานบริการประชาชน และพัฒนาแหล่งน้ำ
๒. เพื่อให้ประชาชนมีคุณภาพชีวิตที่ดีขึ้น และก่อเกิดสังคมแห่งคุณธรรมภายในท้องถิ่น
๓. เพื่อจัดการระบบการบริหารจัดการที่ดี และส่งเสริมการศึกษา
๔. เพื่อให้ประชาชนได้มีส่วนร่วมในการอนุรักษ์ทรัพยากรธรรมชาติสิ่งแวดล้อม

### ๒.๔ ตัวชี้วัด

๑. ร้อยละของโครงสร้างพื้นฐานที่ได้มาตรฐาน และการพัฒนาแหล่งน้ำ
๒. ร้อยละของประชาชนที่พึงพอใจต่อโครงการที่ส่งเสริมคุณภาพชีวิต และสังคมแห่งคุณธรรมภายในท้องถิ่น
๓. ร้อยละของประชาชนที่พึงพอใจต่อโครงการที่บริหารจัดการที่ดี และการส่งเสริมการศึกษา
๔. ร้อยละของประชาชนที่พึงพอใจต่อโครงการอนุรักษ์ทรัพยากรธรรมชาติสิ่งแวดล้อม

## ๒.๕ ค่าเป้าหมาย

| ตัวชี้วัด  | ระดับคะแนนค่าเป้าหมาย |           |           |           |           | หมายเหตุ                              |
|--|-----------------------|-----------|-----------|-----------|-----------|---------------------------------------|
|  | ๑                     | ๒         | ๓         | ๔         | ๕         |                                       |
| ร้อยละของโครงสร้างพื้นฐานที่ได้มาตรฐาน และการพัฒนาแหล่งน้ำ                                   | ร้อยละ ๒              | ร้อยละ ๔  | ร้อยละ ๕  | ร้อยละ ๘  | ร้อยละ ๑๐ | ของงบประมาณรายจ่ายประจำปี/เงินอุดหนุน |
| ร้อยละของประชาชนที่พึงพอใจต่อโครงการที่ส่งเสริมคุณภาพชีวิต และสังคมแห่งคุณธรรม ภายในท้องถิ่น | ร้อยละ ๒๐             | ร้อยละ ๔๐ | ร้อยละ ๕๐ | ร้อยละ ๘๐ | ร้อยละ ๙๐ |                                       |
| ร้อยละของประชาชนที่พึงพอใจต่อโครงการที่บริหารจัดการที่ดี และการส่งเสริมการศึกษา              | ร้อยละ ๒๐             | ร้อยละ ๔๐ | ร้อยละ ๕๐ | ร้อยละ ๘๐ | ร้อยละ ๙๐ |                                       |
| ร้อยละของประชาชนที่พึงพอใจต่อโครงการอนุรักษ์ทรัพยากรธรรมชาติ สิ่งแวดล้อม                     | ร้อยละ ๒๐             | ร้อยละ ๔๐ | ร้อยละ ๕๐ | ร้อยละ ๘๐ | ร้อยละ ๙๐ |                                       |

## ๒.๖ กลยุทธ์

| ตัวชี้วัด   | กลยุทธ์  | หมายเหตุ |
|---|--|----------|
| ร้อยละของโครงสร้างพื้นฐานที่ได้มาตรฐานและการพัฒนาแหล่งน้ำ                       | (๑) จำนวนเส้นทางคมนาคมที่เพิ่มขึ้น/ได้รับการบำรุงรักษาเพิ่มขึ้น<br>(๒) จำนวนราง/คลองระบายน้ำที่เพิ่มขึ้น/ได้รับการบำรุงรักษาเพิ่มขึ้น<br>(๓) จำนวนปริมาณการขยายเขตไฟฟ้าและไฟฟ้าสาธารณะที่เพิ่มขึ้น/ได้รับการบำรุงรักษาเพิ่มขึ้น<br>(๔) จำนวนแหล่งน้ำที่ก่อสร้าง/ได้รับการบำรุงรักษาเพิ่มขึ้น |          |
| ร้อยละของประชาชนที่พึงพอใจต่อโครงการที่ส่งเสริมคุณภาพชีวิตและสังคมแห่งคุณธรรม   | (๑) ยกระดับคุณภาพชีวิตและเสริมสร้างชุมชนสู่ความเข้มแข็งในทุกด้าน<br>(๒) เพิ่มศักยภาพในการรักษาความมั่นคงภายในและความปลอดภัยในชีวิตและทรัพย์สิน   |          |
| ร้อยละของประชาชนที่พึงพอใจต่อโครงการที่บริหารจัดการที่ดี และการส่งเสริมการศึกษา | (๑) พัฒนาและยกระดับคุณภาพการบริหารจัดการภาครัฐ<br>(๒) ส่งเสริมการมีส่วนร่วมของภาคประชาชนในการบริหารจัดการ  |          |
| ร้อยละของประชาชนที่พึงพอใจต่อโครงการอนุรักษ์ทรัพยากรธรรมชาติและสิ่งแวดล้อม      | ๑) เพิ่มประสิทธิภาพการบริหารจัดการน้ำอย่างบูรณาการ<br>(๒) เพิ่มประสิทธิภาพการบริหารจัดการทรัพยากรธรรมชาติและสิ่งแวดล้อม  |          |

| กรอบยุทธศาสตร์การพัฒนา<br>ของ อบต.ตุ้มลาด                               | กลยุทธ์/แนวทางการพัฒนา<br>อบต.ตุ้มลาด   |
|---|---|
| ๑.ส่งเสริมภาคการเกษตร การพัฒนาแหล่งน้ำและโครงสร้างพื้นฐาน ให้ได้มาตรฐาน | ๑. โครงสร้างพื้นฐานและการคมนาคม<br>๒. การเกษตรและแหล่งน้ำ<br>๓. การพัฒนาสาธารณูปโภค<br>๔. การผังเมืองและควบคุมอาคาร   |
| ๒.ส่งเสริมคุณภาพชีวิต วัฒนธรรม ประเพณี การค้า และการท่องเที่ยว          | ๑. การพัฒนาการส่งเสริมอาชีพและการพัฒนาชีวิตวิถีอย่างยั่งยืน<br>๒. การพัฒนางานสวัสดิการสังคมและสังคมสงเคราะห์<br>๓. การพัฒนาการสาธารณสุข<br>๔. การป้องกันและแก้ไขปัญหาเสพติด<br>๕. การพัฒนาการกีฬาและนันทนาการ<br>๖. การป้องกันและบรรเทาสาธารณภัย<br>๗. การรักษาความสงบเรียบร้อยและความปลอดภัยในชีวิตและทรัพย์สิน<br>๘. การพัฒนาการส่งเสริมเศรษฐกิจ<br>๙. การพัฒนาความสามัคคีและความสมานฉันท์ของประชาชนในท้องถิ่น<br>๑๐. การส่งเสริมการมีส่วนร่วมของประชาชนในการพัฒนาท้องถิ่น และสร้างคามเข้มแข็งของชุมชน<br>๑๑. การพัฒนาการส่งเสริมการลงทุน<br>๑๒. การพัฒนาอนุรักษ์และส่งเสริมศิลปะ วัฒนธรรม จารีตประเพณี และภูมิปัญญาท้องถิ่น<br>๑๓. การพัฒนาการท่องเที่ยว |
| ๓.การบริหารองค์กรปกครองส่วนท้องถิ่น และสถานศึกษา สู่ความเป็นเลิศ        | ๑. การพัฒนาองค์กรปกครองส่วนท้องถิ่นโดยการบริหารจัดการที่ดี<br>๒. การพัฒนาศักยภาพและประสิทธิภาพบุคลากรท้องถิ่น<br>๓. แนวทางการพัฒนาการจัดการศึกษาและส่งเสริมการศึกษา   |
| ๔.การจัดการทรัพยากรธรรมชาติและสิ่งแวดล้อมอย่างยั่งยืน                   | ๑. การพัฒนาการอนุรักษ์ทรัพยากรธรรมชาติ การคุ้มครองดูแลและบำรุงรักษาป่า<br>๒. การพัฒนาการจัดการสิ่งแวดล้อมและมลพิษต่างๆ<br>๓. การพัฒนาการจัดการที่สาธารณะประโยชน์  |

## ๒.๗ จุดยืนทางยุทธศาสตร์

จุดยืนทางยุทธศาสตร์ (Positioning) ขององค์การบริหารส่วนตำบลตุลาต

การกำหนดตำแหน่งจุดยืนทางยุทธศาสตร์ (Positioning) ขององค์การบริหารส่วนตำบลตุลาต ได้มีการกำหนดจุดยืนทางยุทธศาสตร์(Positioning) ของกลุ่มจังหวัดภาคตะวันออกเฉียงเหนือตอนล่าง ๒ ประกอบด้วย อุบลราชธานี ศรีสะเกษ ยโสธร และอำนาจเจริญ ควบคู่ไปกับการพัฒนาแหล่งน้ำ และระบบบริหารจัดการเพื่อแก้ไขปัญหาน้ำท่วมและขาดแคลนน้ำ การสร้างงานและรายได้จากการท่องเที่ยวให้มากขึ้น

## ๒.๘ ความเชื่อมโยงของยุทธศาสตร์ในภาพรวม

-ยุทธศาสตร์ชาติ ๒๐ ปี ยุทธศาสตร์ที่ ๓ การพัฒนาและเสริมสร้างศักยภาพคน

-แผนพัฒนาเศรษฐกิจและสังคมแห่งชาติ ฉบับที่ ๑๒ ยุทธศาสตร์ที่ ๓ การสร้างความเข้มแข็งทางเศรษฐกิจและแข่งขันได้อย่างยั่งยืน

- THAILAND ๔.๐ ประเด็น เปลี่ยนจาก Traditional Services ซึ่งมีการสร้างมูลค่าค่อนข้างต่ำ ไปสู่ High Value Services

### ๓. การวิเคราะห์เพื่อการพัฒนาท้องถิ่น

๓.๑ การวิเคราะห์กรอบการจัดทำยุทธศาสตร์ขององค์กรปกครองส่วนท้องถิ่น ผลการวิเคราะห์ศักยภาพเพื่อประเมินสถานภาพการพัฒนาในปัจจุบันและโอกาส จุดแข็ง จุดอ่อน โอกาส และอุปสรรคในการพัฒนา

| สาขาการพัฒนา                    | จุดแข็ง / โอกาส  | จุดอ่อน / อุปสรรค  |
|---------------------------------|--|--|
| ๑. การพัฒนาด้านเศรษฐกิจ         | <p><b>จุดแข็ง</b></p> <ul style="list-style-type: none"> <li>- ความหลากหลายของกลุ่ม อาชีพ เช่น เกษตรกรรม การ พาณิชยกรรม</li> <li>- การขนส่งผลผลิตสะดวก เนื่องจาก การคมนาคม สะดวกสบาย</li> </ul> <p><b>โอกาส</b></p> <ul style="list-style-type: none"> <li>- ส่งเสริมและพัฒนา กลุ่มอาชีพ ทางด้านการเกษตร</li> <li>- สนับสนุนการแปรรูปผลิต ทาง การเกษตร</li> <li>- ให้ความรู้ในการเพิ่มศักยภาพ ของ การทำงาน</li> </ul>  | <p><b>จุดอ่อน</b></p> <ul style="list-style-type: none"> <li>- สินค้าบางชนิดผลิตออกมา มากเกินไป ทำให้ราคาตกต่ำ</li> <li>- สินค้าทางการเกษตรราคา ตกต่ำ</li> <li>- การกวดราคาของพ่อค้าคน กลาง</li> <li>- ปุ๋ยและอุปกรณ์การเกษตรมีราคา แพง แต่ราคาพืชผลการเกษตรเท่า เดิม ทำให้เพิ่มต้นทุนการผลิตมาก ขึ้น</li> </ul> <p><b>อุปสรรค</b></p> <ul style="list-style-type: none"> <li>- กลุ่มอาชีพมีการรวมกลุ่มกัน น้อย</li> <li>- กลุ่มอาชีพบางกลุ่มขาด เงินทุน และความรู้ในการ พัฒนาอาชีพ</li> </ul> |
| ๒. การพัฒนาด้านโครงสร้างพื้นฐาน | <p><b>จุดแข็ง</b> - ถนนหนทางส่วนใหญ่ สะดวก ในการคมนาคมขนส่งและ อยู่ใน สภาพที่ใช้การได้</p> <ul style="list-style-type: none"> <li>- มีแหล่งน้ำตามธรรมชาติ เช่น คู คลอง สำหรับไว้ใช้เพื่อ การเกษตร</li> <li>- มีไฟฟ้า โทรศัพท์ ในการ อำนวย ความสะดวกให้กับ ประชาชน</li> </ul> <p><b>โอกาส</b> - ปรับปรุงซ่อมแซมถนน หนทาง ให้อยู่ในสภาพดีอยู่เสมอ</p> <ul style="list-style-type: none"> <li>- ขยายการให้บริการทางด้าน ไฟฟ้า ประปา โทรศัพท์ สาธารณะให้ทั่วถึง</li> </ul> | <p><b>จุดอ่อน</b></p> <ul style="list-style-type: none"> <li>- มีถนนหลายสายที่ยังเป็น ถนนหินคลุก ฤดูฝน เป็นหลุม เป็นบ่อ สัญจรไม่สะดวก</li> <li>- ประชากรบางหมู่บ้านอยู่กัน หนาแน่น ทำให้การขยาย เส้นทางคมนาคมไม่ทั่วถึง</li> <li>- น้ำสะอาดที่ใช้ในการอุปโภค บริโภคมีไม่พอ</li> </ul> <p><b>อุปสรรค</b></p> <ul style="list-style-type: none"> <li>- ขาดงบประมาณในการ พัฒนาถนนให้เป็นถนนคอนกรีต ทุกสาย</li> <li>- ขาดงบประมาณในการ พัฒนาระบบชลประทาน</li> </ul>                                |

| สาขาการพัฒนา                                    | จุดแข็ง / โอกาส  | จุดอ่อน / อุปสรรค  |
|---|--|--|
| <p>๓. การพัฒนาทางการศึกษา ศาสนา และวัฒนธรรม</p> | <p><b>จุดแข็ง</b></p> <ul style="list-style-type: none"> <li>- ประชาชนให้ความสำคัญกับการศึกษา ซึ่งจะเห็นได้จากการสนับสนุนให้บุตรหลานของตนศึกษาต่อในระดับที่สูงขึ้น</li> <li>- คนรุ่นใหม่ของชุมชนมีความรู้ความสามารถ</li> <li>- ในท้องถิ่นมีภูมิปัญญาที่เป็นประโยชน์ต่อการพัฒนาท้องถิ่น</li> <li>- มีการศึกษานอกระบบเพื่อเปิดโอกาสทางการศึกษาอย่างทั่วถึง</li> <li>- มีวัดเป็นศูนย์รวมจิตใจและกิจกรรมทางศาสนาของชุมชน</li> <li>- มีภูมิปัญญาชาวบ้านที่ผสมผสานกับเทคโนโลยีสมัยใหม่</li> </ul> <p><b>โอกาส</b></p> <ul style="list-style-type: none"> <li>- การจัดการศึกษาของรัฐบาลทำให้ประชาชนในท้องถิ่นมีโอกาสได้รับความรู้เพิ่มขึ้น</li> <li>- สถานภาพทางสังคมที่เข้มแข็งจะทำให้มีการจัดตั้งองค์กรภาคประชาชนเพื่อร่วมกันแก้ไขปัญหาชุมชน</li> </ul> | <p><b>จุดอ่อน</b></p> <ul style="list-style-type: none"> <li>- คนรุ่นใหม่ไม่ให้ความสำคัญกับวิถีชีวิตประเพณี ภูมิปัญญาท้องถิ่นของคนรุ่นเก่าในท้องถิ่น แต่กลับไปหลงใหลวัฒนธรรมตะวันตก</li> <li>- คนรุ่นเก่าได้รับการศึกษาค่อนข้างน้อย</li> </ul> <p><b>อุปสรรค</b></p> <ul style="list-style-type: none"> <li>- ปัจจัยทางด้านเศรษฐกิจมีผลต่อการพัฒนา การศึกษาหาความรู้ของเยาวชน</li> </ul> |
| <p>๔. การพัฒนาด้านสาธารณสุขมูลฐาน</p>           | <p><b>จุดแข็ง</b></p> <ul style="list-style-type: none"> <li>- มีสถานบริการด้านสาธารณสุขที่มีคุณภาพอยู่ในเขตพื้นที่</li> <li>- คุณภาพชีวิตของประชาชนโดยรวมดี</li> <li>- มีการกำจัดพาหนะนำโรค</li> <li>- มีอาสาสมัครที่มีความรู้ความสามารถ อาสาพัฒนา ระบบสาธารณสุขในชุมชน</li> </ul>  | <p><b>จุดอ่อน</b></p> <ul style="list-style-type: none"> <li>- คนรุ่นใหม่ไม่สนใจป้องกันตนเองจากโรคติดต่อ เช่น โรคเอดส์</li> <li>- ประชาชนบางกลุ่มไม่สนใจการรักษาสุขภาพของตนเอง</li> <li>- ประชากรในท้องถิ่นมีมาก บุคลากรในด้านสาธารณสุขมีไม่เพียงพอ</li> </ul>   |

| สาขาการพัฒนา                                    | จุดแข็ง / โอกาส   | จุดอ่อน / อุปสรรค  |
|---|---|--|
| ๔. การพัฒนาด้านสาธารณสุขมูลฐาน                  | <p>โอกาส</p> <ul style="list-style-type: none"> <li>- ส่งเสริมให้ความรู้ด้าน สาธารณสุข จัดตั้งกลุ่มตัวอย่าง ในการพัฒนา สาธารณสุขมูลฐาน</li> </ul>   | <p>อุปสรรค</p> <ul style="list-style-type: none"> <li>- วิธีชีวิตของคนบางส่วนเป็น ตัวขัดขวางการพัฒนาระบบ สาธารณสุข</li> <li>- ฤดูกาลเป็นสาเหตุหนึ่งของการแพร่เชื้อโรค เช่น ในฤดูฝน มีุงเป็นพาหะนำโรค และโรค ตาแดง ในฤดูร้อนโรคท้องร่วง</li> </ul>  |
| ๕. การพัฒนาด้านสวัสดิการสังคม กีฬา และนันทนาการ | <p>จุดแข็ง</p> <ul style="list-style-type: none"> <li>- มีการสนับสนุนในการพัฒนา เด็กเล็ก</li> <li>- มีเบี้ยยังชีพคนชรา</li> <li>- มีสนามกีฬาภายในตำบล</li> <li>- เยาวชนในพื้นที่ส่วนใหญ่ สนใจเล่นกีฬา</li> <li>- มีสถานที่เล่นกีฬาอย่าง เพียงพอ</li> <li>- มีสวนสาธารณะสำหรับการพักผ่อนหย่อนใจ</li> <li>- มีการจัดกิจกรรมด้านกีฬานันทนาการ ร่วมกับชุมชน</li> </ul> <p>โอกาส</p> <ul style="list-style-type: none"> <li>- สนับสนุนและส่งเสริมให้ประชาชนทุกเพศทุกวัยเล่นกีฬา</li> </ul> | <p>จุดอ่อน</p> <ul style="list-style-type: none"> <li>- ผู้สูงอายุส่วนใหญ่ไม่ค่อยให้ความสำคัญกับการออกกำลังกาย</li> <li>- เยาวชนผู้หญิงในชุมชนส่วนใหญ่ไม่ค่อยเล่นกีฬา</li> </ul> <p>อุปสรรค</p> <ul style="list-style-type: none"> <li>- งบประมาณในการจัดซื้ออุปกรณ์กีฬามีไม่มากพอทำให้ อุปกรณ์กีฬามีไม่ครบทุกประเภทกีฬา</li> <li>- การประกอบอาชีพของประชาชนในท้องถิ่นเป็นสาเหตุหนึ่งทำให้ไม่มีเวลาในการออกกำลังกาย</li> </ul> |
| ๖. การพัฒนาด้านการเมืองการบริหาร                | <p>จุดแข็ง</p> <ul style="list-style-type: none"> <li>- พบ.การกระจายอำนาจฯ ทำให้องค์การบริหารส่วนตำบล มีบทบาทในการบริหารและพัฒนาท้องถิ่นมากขึ้น</li> <li>- ประชาชนมีความรู้ความ เข้าใจเกี่ยวกับสิทธิ และหน้าที่ ของตนเองทางการเมือง</li> <li>- วิทยาการสมัยใหม่เข้ามาทำให้การบริหารจัดการรวดเร็ว สนองต่อความต้องการของ ประชาชน</li> </ul>   | <p>จุดอ่อน</p> <ul style="list-style-type: none"> <li>- ประชาชนไม่ค่อย กระตือรือร้นทางการเมือง เช่นเมื่อมีการเลือกตั้ง จะไปเลือกตั้งกันน้อย</li> <li>- การมีส่วนร่วมของประชาชน ในการทำประชาคมหมู่บ้าน ตำบลมีน้อย</li> <li>- การรวมพลังของประชาชนมีน้อย</li> <li>- ความเหลื่อมล้ำในเรื่องของเวลาในการประกอบอาชีพ</li> </ul>   |

| สาขาการพัฒนา                                  | จุดแข็ง / โอกาส  | จุดอ่อน / อุปสรรค   |
|---|--|---|
| ๖. การพัฒนาด้านการเมืองการบริหาร              | <ul style="list-style-type: none"> <li>- กฎหมายให้อำนาจทางการ เมืองของประชาชน</li> <li>- นโยบายของผู้บริหาร สอดคล้องกับกระบวนการทาง ประชาธิปไตย</li> <li>โอกาส</li> <li>- องค์การบริหารส่วนตำบลกับภาคประชาชนจัดการบริหารส่วนท้องถิ่นตามระบอบประชาธิปไตยให้มีประสิทธิภาพ ประสิทธิผล เพื่อสนองตอบต่อ ความต้องการของประชาชน โดยชอบธรรมให้มากที่สุด</li> </ul>                             | <p>อุปสรรค</p> <ul style="list-style-type: none"> <li>- สภาพเศรษฐกิจปัจจุบันประชาชนต้องทำงานส่วนตัวมากขึ้นไม่ค่อยมีเวลาในการมีส่วนร่วม</li> </ul>   |
| ๗. การพัฒนาด้านสังคม                          | <p>จุดแข็ง</p> <ul style="list-style-type: none"> <li>- การรวมตัวเป็นกลุ่มขององค์กรประชาชนค่อนข้าง แข็งแรง</li> <li>- มีความปลอดภัยในชีวิตและทรัพย์สิน เพราะมีศูนย์ป้องกันภัยประจำตำบลให้บริการทางด้านความปลอดภัยในชีวิตและทรัพย์สิน</li> <li>- ชุมชนมีความสุข</li> </ul> <p>โอกาส</p> <ul style="list-style-type: none"> <li>- สนับสนุนกลุ่มองค์กร ประชาชนเข้ามามีส่วนร่วม</li> </ul> | <p>จุดอ่อน</p> <ul style="list-style-type: none"> <li>- ปัญหายาเสพติดยังมีอยู่</li> </ul> <p>เยาวชนบางส่วนติดยาเสพติด</p> <p>อุปสรรค</p> <ul style="list-style-type: none"> <li>- ประชาชนส่วนใหญ่ยังไม่ให้ความร่วมมือในการป้องกันปราบปรามยาเสพติด</li> </ul>          |
| ๘. การพัฒนาด้านทรัพยากรธรรมชาติและสิ่งแวดล้อม | <p>จุดแข็ง</p> <ul style="list-style-type: none"> <li>- ประชาชนส่วนใหญ่เห็นคุณค่าของทรัพยากรธรรมชาติและสิ่งแวดล้อม</li> </ul> <p>โอกาส</p> <ul style="list-style-type: none"> <li>- พัฒนาเขตตำบลให้เป็นตำบลสะอาดปราศจากขยะ</li> </ul>  | <p>จุดอ่อน</p> <ul style="list-style-type: none"> <li>- สถานที่ในการกำจัดขยะในตำบลมีไม่เพียงพอ ยากต่อการดูแลเรื่องสิ่งแวดล้อม</li> </ul> <p>อุปสรรค</p> <ul style="list-style-type: none"> <li>- ประชาชนบางส่วนขาดความหวงแหนทรัพยากรธรรมชาติและสิ่งแวดล้อม</li> </ul> |

## ๓.๒ การประเมินสถานการณ์สภาพแวดล้อมนอกที่เกี่ยวข้อง ความเชื่อมโยงยุทธศาสตร์การพัฒนาจังหวัดกับยุทธศาสตร์การพัฒนาของอปท.

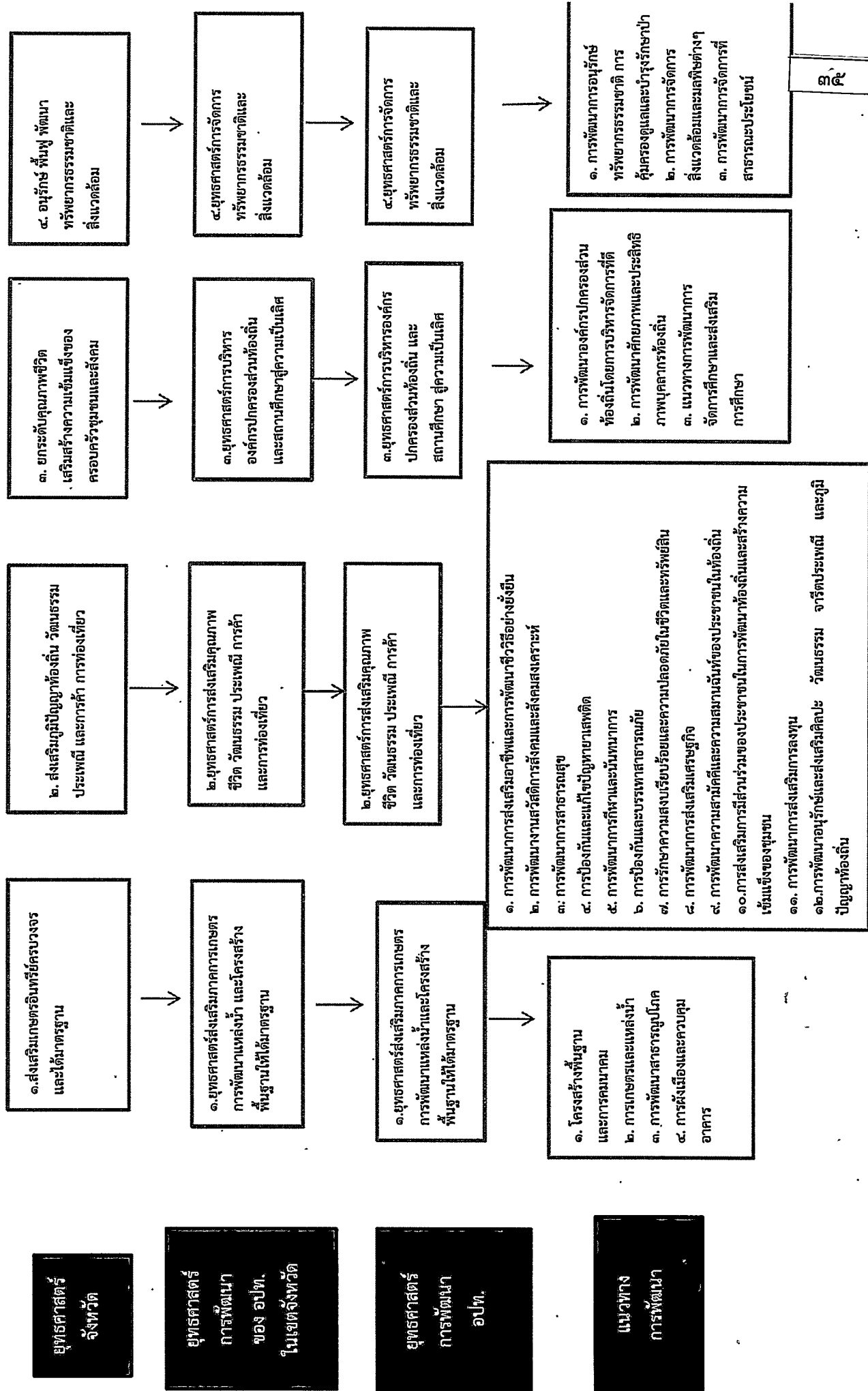

## ส่วนที่ ๓

การนำแผนพัฒนาท้องถิ่นไปสู่การปฏิบัติ

## ส่วนที่ ๓

### การนำแผนพัฒนาท้องถิ่นไปสู่การปฏิบัติ

\*\*\*\*\*

#### ๑. ยุทธศาสตร์การพัฒนาและแผนงาน

เพื่อให้บรรลุวัตถุประสงค์และพันธกิจการดำเนินงานขององค์การบริหารส่วนตำบลคูลาด  
 อย่างเป็นรูปธรรมภายใต้การวิเคราะห์จุดแข็ง จุดอ่อน โอกาสและอุปสรรค หรือภัยคุกคามที่มีต่อองค์การ  
 บริหารส่วนตำบลคูลาด สามารถกำหนดยุทธศาสตร์ในการพัฒนาองค์การบริหารส่วนตำบลคูลาด ได้ทั้งหมด  
 ๕ ยุทธศาสตร์ ได้แก่

| ที่ | แผนงานการพัฒนา  | ด้าน                    | แผนงาน                           | หน่วยงาน<br>รับผิดชอบหลัก           | หน่วย<br>สนับสนุน                    |
|-----|---|-------------------------|----------------------------------|-------------------------------------|--------------------------------------|
| ๑   | ส่งเสริมภาคการเกษตร<br>การพัฒนาแหล่งน้ำและ<br>โครงสร้างพื้นฐานให้ได้<br>มาตรฐาน | บริการชุมชนและ<br>สังคม | เคหะและชุมชน                     | กองช่าง                             |                                      |
|     |   | การเศรษฐกิจ             | การเกษตร                         | สำนักปลัด                           |                                      |
|     |   |                         | อุตสาหกรรมและการ<br>โยธา         | กองช่าง                             |                                      |
| ๒   | ส่งเสริมคุณภาพชีวิต<br>วัฒนธรรม ประเพณี<br>การค้าและการ<br>ท่องเที่ยว           | บริหารทั่วไป            | รักษาความสงบ<br>ภายใน            | สำนักปลัด                           |                                      |
|     |   | บริการชุมชนและ<br>สังคม | สาธารณสุข                        | กองสาธารณสุข                        | -รพ.สต.คูลาด<br>-รพ.สต.บ้าน<br>สีสุก |
|     |   |                         | สังคมสงเคราะห์                   | สำนักปลัด                           |                                      |
|     |   |                         | สร้างความเข้มแข็ง<br>ของชุมชน    | สำนักปลัด                           |                                      |
|     |   |                         | การศาสนาวัฒนธรรม<br>และนันทนาการ | กองการศึกษา<br>ศาสนาและ<br>วัฒนธรรม |                                      |
|     |   |                         | การดำเนินการ<br>อื่นๆ            | งบกลาง                              | สำนักปลัด                            |

|     |  |                     |                 |                               |  |
|-----|--|---------------------|-----------------|-------------------------------|--|
| ๓   | การบริหารองค์กรปกครองส่วนท้องถิ่นและสถานศึกษาสู่ความเป็นเลิศ | บริหารทั่วไป        | บริหารงานทั่วไป | สำนักปลัด<br>กองคลัง          |  |
|     |  | บริการชุมชนและสังคม | การศึกษา        | กองการศึกษา. ศาสนาและวัฒนธรรม | -ศูนย์พัฒนาเด็กเล็กตำบลคูลาด-ร.ร. ๒ แห่ง |
|     |  | การดำเนินการอื่นๆ   | งบกกลาง         | สำนักปลัด                     |  |
| ๔   | การจัดการทรัพยากรธรรมชาติและสิ่งแวดล้อมอย่างยั่งยืน          | การเศรษฐกิจ         | การเกษตร        | สำนักปลัด                     |  |
| รวม | ๔ ยุทธศาสตร์   | ๔ ด้าน              | ๑๑ แผนงาน       | ๕ กอง                         |  |

แบบ ผ.๐๑

บัญชีสรุปโครงการพัฒนา  
แผนพัฒนาท้องถิ่น ๕ ปี (พ.ศ.๒๕๖๖ - ๒๕๗๐)  
องค์การบริหารส่วนตำบลคูเต่า อำเภอทรายมูล จังหวัดยโสธร

| ยุทธศาสตร์  | ปี ๒๕๖๖      |                | ปี ๒๕๖๗      |                | ปี ๒๕๖๘      |                | ปี ๒๕๖๙      |                | ปี ๒๕๗๐      |                | รวม ๕ ปี     |                |
|---|--------------|----------------|--------------|----------------|--------------|----------------|--------------|----------------|--------------|----------------|--------------|----------------|
|   | จำนวนโครงการ | งบประมาณ (บาท) | จำนวนโครงการ | งบประมาณ (บาท) | จำนวนโครงการ | งบประมาณ (บาท) | จำนวนโครงการ | งบประมาณ (บาท) | จำนวนโครงการ | งบประมาณ (บาท) | จำนวนโครงการ | งบประมาณ (บาท) |
| ยุทธศาสตร์ที่ ๑ ส่งเสริมภาคการเกษตรการพัฒนาแหล่งน้ำและโครงสร้างพื้นฐานให้ได้มาตรฐาน |              |                |              |                |              |                |              |                |              |                |              |                |
| ๑.๑ แผนงานการเกษตรและแหล่งน้ำ   | ๓๖           | ๙๕,๖๔๐,๐๐๐     | ๓๖           | ๙๕,๖๔๐,๐๐๐     | ๓๖           | ๙๕,๖๔๐,๐๐๐     | ๓๖           | ๙๕,๖๔๐,๐๐๐     | ๓๖           | ๙๕,๖๔๐,๐๐๐     | ๑๘๐          | ๔๗๘,๒๖๐,๐๐๐    |
| ๑.๒ แผนงานโครงการสร้างพื้นฐานและโครงการคมนาคม                                       | ๑๒๓          | ๒๐๗,๕๖๐,๐๐๐    | ๑๒๓          | ๒๐๗,๕๖๐,๐๐๐    | ๑๒๓          | ๒๐๗,๕๖๐,๐๐๐    | ๑๒๓          | ๒๐๗,๕๖๐,๐๐๐    | ๑๒๓          | ๒๐๗,๕๖๐,๐๐๐    | ๖๑๕          | ๑,๐๓๗,๘๐๐,๐๐๐  |
| รวม   | ๑๕๙          | ๓๐๓,๒๐๐,๐๐๐    | ๑๕๙          | ๓๐๓,๒๐๐,๐๐๐    | ๑๕๙          | ๓๐๓,๒๐๐,๐๐๐    | ๑๕๙          | ๓๐๓,๒๐๐,๐๐๐    | ๑๕๙          | ๓๐๓,๒๐๐,๐๐๐    | ๗๙๕          | ๑,๕๑๖,๐๐๐,๐๐๐  |
| ๒. ยุทธศาสตร์ส่งเสริมคุณภาพชีวิตวัฒนธรรมประเพณีการค้าและการท่องเที่ยว               |              |                |              |                |              |                |              |                |              |                |              |                |
| ๒.๑ แผนงานพัฒนาคุณภาพชีวิตและความปลอดภัย  | ๑๔๖          | ๒๑,๑๒๐,๐๐๐     | ๑๔๖          | ๒๑,๑๒๐,๐๐๐     | ๑๔๖          | ๒๑,๑๒๐,๐๐๐     | ๑๔๖          | ๒๑,๑๒๐,๐๐๐     | ๑๔๖          | ๒๑,๑๒๐,๐๐๐     | ๗๓๐          | ๑๐๕,๖๐๐,๐๐๐    |
| ๒.๒ แผนงานวัฒนธรรมประเพณีและการท่องเที่ยว   | ๓๙           | ๒๐,๖๑๕,๐๐๐     | ๓๙           | ๒๐,๖๑๕,๐๐๐     | ๓๙           | ๒๐,๖๑๕,๐๐๐     | ๓๙           | ๒๐,๖๑๕,๐๐๐     | ๓๙           | ๒๐,๖๑๕,๐๐๐     | ๑๕๕          | ๑๐๓,๐๗๕,๐๐๐    |
| รวม   | ๑๘๕          | ๔๑,๗๓๕,๐๐๐     | ๑๘๕          | ๔๑,๗๓๕,๐๐๐     | ๑๘๕          | ๔๑,๗๓๕,๐๐๐     | ๑๘๕          | ๔๑,๗๓๕,๐๐๐     | ๑๘๕          | ๔๑,๗๓๕,๐๐๐     | ๙๒๕          | ๒๐๘,๖๗๕,๐๐๐    |

บัญชีสรุปโครงการพัฒนา  
แผนพัฒนาท้องถิ่น ๕ ปี (พ.ศ. ๒๕๖๖ - ๒๕๗๐)  
องค์การบริหารส่วนตำบลตุลา อำเภอทรายมูล จังหวัดยโสธร

| ยุทธศาสตร์   | ปี ๒๕๖๖      |                   | ปี ๒๕๖๗      |                   | ปี ๒๕๖๘      |                   | ปี ๒๕๖๙      |                   | ปี ๒๕๗๐      |                   | รวม ๕ ปี     |                    |
|--|--------------|-------------------|--------------|-------------------|--------------|-------------------|--------------|-------------------|--------------|-------------------|--------------|--------------------|
|  | จำนวนโครงการ | งบประมาณ (บาท)    | จำนวนโครงการ | งบประมาณ (บาท)    | จำนวนโครงการ | งบประมาณ (บาท)    | จำนวนโครงการ | งบประมาณ (บาท)    | จำนวนโครงการ | งบประมาณ (บาท)    | จำนวนโครงการ | งบประมาณ (บาท)     |
| ๓. ยุทธศาสตร์การบริหารองค์การปกครองส่วนท้องถิ่นสู่ความเป็นเลิศ   |              |                   |              |                   |              |                   |              |                   |              |                   |              |                    |
| ๓.๑ แผนงานพัฒนาองค์กรให้มีประสิทธิภาพ                            | ๕๐           | ๑๗,๑๒๐,๐๐๐        | ๕๐           | ๑๗,๑๒๐,๐๐๐        | ๕๐           | ๑๗,๑๒๐,๐๐๐        | ๕๐           | ๑๗,๑๒๐,๐๐๐        | ๕๐           | ๑๗,๑๒๐,๐๐๐        | ๒๕๐          | ๘๕,๖๐๐,๐๐๐         |
| ๓.๒ แผนงานพัฒนาและส่งเสริมการจัดการศึกษา                         | ๓๗           | ๗,๒๓๕,๐๐๐         | ๓๗           | ๗,๒๓๕,๐๐๐         | ๓๗           | ๗,๒๓๕,๐๐๐         | ๓๗           | ๗,๒๓๕,๐๐๐         | ๓๗           | ๗,๒๓๕,๐๐๐         | ๑๔๕          | ๓๖,๑๗๕,๐๐๐         |
| <b>รวม</b>   | <b>๘๗</b>    | <b>๒๔,๓๕๕,๐๐๐</b> | <b>๘๗</b>    | <b>๒๔,๓๕๕,๐๐๐</b> | <b>๘๗</b>    | <b>๒๔,๓๕๕,๐๐๐</b> | <b>๘๗</b>    | <b>๒๔,๓๕๕,๐๐๐</b> | <b>๘๗</b>    | <b>๒๔,๓๕๕,๐๐๐</b> | <b>๔๓๕</b>   | <b>๒๑๒,๗๗๕,๐๐๐</b> |
| ๔. ยุทธศาสตร์การจัดการทรัพยากรธรรมชาติและสิ่งแวดล้อมอย่างยั่งยืน |              |                   |              |                   |              |                   |              |                   |              |                   |              |                    |
| ๔.๑ แผนงานอนุรักษ์ฟื้นฟูทรัพยากรธรรมชาติ                         | ๑๐           | ๓๙,๑๒๐,๐๐๐        | ๑๐           | ๓๙,๑๒๐,๐๐๐        | ๑๐           | ๓๙,๑๒๐,๐๐๐        | ๑๐           | ๓๙,๑๒๐,๐๐๐        | ๑๐           | ๓๙,๑๒๐,๐๐๐        | ๕๐           | ๑๙๕,๖๐๐,๐๐๐        |
| ๔.๒ แผนงานการจัดการสิ่งแวดล้อมและพลังงาน                         | ๓๘           | ๒๕,๑๒๐,๐๐๐        | ๓๘           | ๒๕,๑๒๐,๐๐๐        | ๓๘           | ๒๕,๑๒๐,๐๐๐        | ๓๘           | ๒๕,๑๒๐,๐๐๐        | ๓๘           | ๒๕,๑๒๐,๐๐๐        | ๑๕๐          | ๑๒๕,๖๐๐,๐๐๐        |
| <b>รวม</b>   | <b>๔๘</b>    | <b>๖๔,๒๔๐,๐๐๐</b> | <b>๔๘</b>    | <b>๖๔,๒๔๐,๐๐๐</b> | <b>๔๘</b>    | <b>๖๔,๒๔๐,๐๐๐</b> | <b>๔๘</b>    | <b>๖๔,๒๔๐,๐๐๐</b> | <b>๔๘</b>    | <b>๖๔,๒๔๐,๐๐๐</b> | <b>๒๔๐</b>   | <b>๓๒๑,๒๐๐,๐๐๐</b> |
| <b>รวมทั้งสิ้น</b>   | <b>๑๓๕</b>   | <b>๙๐,๖๐๐,๐๐๐</b> | <b>๑๓๕</b>   | <b>๙๐,๖๐๐,๐๐๐</b> | <b>๑๓๕</b>   | <b>๙๐,๖๐๐,๐๐๐</b> | <b>๑๓๕</b>   | <b>๙๐,๖๐๐,๐๐๐</b> | <b>๑๓๕</b>   | <b>๙๐,๖๐๐,๐๐๐</b> | <b>๕๓๕</b>   | <b>๖๒๖,๖๗๕,๐๐๐</b> |

แบบ ผ.๐๑/๑

บัญชีโครงการที่นำมาจากแผนพัฒนาหมู่บ้านและแผนชุมชน  
แผนพัฒนาท้องถิ่น ๕ ปี (พ.ศ.๒๕๖๖ - ๒๕๗๐)

องค์การบริหารส่วนตำบลลาด อำเภอลำลูกเกด จังหวัดยโสธร

|                                  | ปี ๒๕๖๖      |                   | ปี ๒๕๖๗      |                   | ปี ๒๕๖๘      |                   | ปี ๒๕๖๙      |                   | ปี ๒๕๗๐      |                   | รวม ๕ ปี     |                    |
|----------------------------------|--------------|-------------------|--------------|-------------------|--------------|-------------------|--------------|-------------------|--------------|-------------------|--------------|--------------------|
|                                  | จำนวนโครงการ | งบประมาณ (บาท)    | จำนวนโครงการ | งบประมาณ (บาท)    | จำนวนโครงการ | งบประมาณ (บาท)    | จำนวนโครงการ | งบประมาณ (บาท)    | จำนวนโครงการ | งบประมาณ (บาท)    | จำนวนโครงการ | งบประมาณ (บาท)     |
| โครงการพัฒนาที่นำมาจาก           | ๙๙           | ๘๒,๙๕๐,๐๐๐        | ๙๙           | ๘๒,๙๕๐,๐๐๐        | ๙๙           | ๘๒,๙๕๐,๐๐๐        | ๙๙           | ๘๒,๙๕๐,๐๐๐        | ๙๙           | ๘๒,๙๕๐,๐๐๐        | ๙๙๕          | ๘๑๔,๗๕๐,๐๐๐        |
| แผนพัฒนาหมู่บ้านและแผนพัฒนาชุมชน |              |                   |              |                   |              |                   |              |                   |              |                   |              |                    |
| <b>รวมทั้งสิ้น</b>               | <b>๙๙</b>    | <b>๘๒,๙๕๐,๐๐๐</b> | <b>๙๙</b>    | <b>๘๒,๙๕๐,๐๐๐</b> | <b>๙๙</b>    | <b>๘๒,๙๕๐,๐๐๐</b> | <b>๙๙</b>    | <b>๘๒,๙๕๐,๐๐๐</b> | <b>๙๙</b>    | <b>๘๒,๙๕๐,๐๐๐</b> | <b>๙๙๕</b>   | <b>๘๑๔,๗๕๐,๐๐๐</b> |

แบบ ผ.๐๒

รายละเอียดโครงการพัฒนา

แผนพัฒนาท้องถิ่น (พ.ศ.๒๕๖๖ - ๒๕๗๐)

องค์การบริหารส่วนตำบลคูลาต

ก.ยุทธศาสตร์จังหวัดที่ ๑ ส่งเสริมเกษตรอินทรีย์ครบวงจรและได้มาตรฐาน

ข.ยุทธศาสตร์การพัฒนาขององค์กรปกครองส่วนท้องถิ่นในเขตจังหวัดที่ ๑

๑. ยุทธศาสตร์ส่งเสริมภาคการเกษตร การพัฒนาแหล่งน้ำและโครงสร้างพื้นฐานให้ได้มาตรฐาน

๑.๑ แผนงานการเกษตรและแหล่งน้ำ

| ที่ | โครงการ  | วัตถุประสงค์   | เป้าหมาย<br>(ผลผลิตของโครงการ) | งบประมาณและที่ผ่านมา |                      |                      |                      | ตัวชี้วัด<br>(KPI) | ผลที่คาดว่าจะได้รับ  | หน่วยงาน<br>ที่รับผิดชอบหลัก |
|-----|--|--|--------------------------------|----------------------|----------------------|----------------------|----------------------|--------------------|--|------------------------------|
|     |  |  |                                | ๒๕๖๖<br>(บาท)        | ๒๕๖๗<br>(บาท)        | ๒๕๖๘<br>(บาท)        | ๒๕๖๙<br>(บาท)        |                    |  |                              |
| ๑   | โครงการจัดตั้งศูนย์สาธิตสมุนไพรพื้นบ้าน                | เพื่อให้มีศูนย์สาธิตสมุนไพรพื้นบ้าน                                  | โครงการที่ได้                  | ๑๒๐,๐๐๐<br>(งบ อบต.) | ๑๒๐,๐๐๐<br>(งบ อบต.) | ๑๒๐,๐๐๐<br>(งบ อบต.) | ๑๒๐,๐๐๐<br>(งบ อบต.) | ๑ โครงการ          | มีสถานที่ให้ทางของสาธารณสุข<br>โพรพื้นที่บ้านให้กับประชาชน               |                              |
| ๒   | อุดหนุนศูนย์บริการและถ่ายทอดเทคโนโลยีการเกษตรประจำตำบล | เพื่อปรับปรุงและพัฒนาศูนย์บริการและถ่ายทอดเทคโนโลยีการเกษตรประจำตำบล | โครงการที่ได้                  | ๑๐๐,๐๐๐<br>(งบ อบต.) | ๑๐๐,๐๐๐<br>(งบ อบต.) | ๑๐๐,๐๐๐<br>(งบ อบต.) | ๑๐๐,๐๐๐<br>(งบ อบต.) | ๑ โครงการ          | สามารถเพิ่มประ<br>สิทธิภาพบริหารจัดการศูนย์<br>บริการและถ่ายทอดเทคโนโลยี |                              |
| ๓   | โครงการจัดซื้อพันธุ์พืชทางการเกษตร                     | เพื่อจัดหาพันธุ์พืชที่ดี   | โครงการที่ได้                  | ๑๒๐,๐๐๐<br>(งบ อบต.) | ๑๒๐,๐๐๐<br>(งบ อบต.) | ๑๒๐,๐๐๐<br>(งบ อบต.) | ๑๒๐,๐๐๐<br>(งบ อบต.) | ๑๒ หมู่บ้าน        | ประชาชนมีพันธุ์<br>สำเนาเมล็ด  |                              |
| ๔   | โครงการจัดซื้อพันธุ์สัตว์                              | เพื่อจัดหาพันธุ์สัตว์ที่ดี   | โครงการที่ได้                  | ๑๒๐,๐๐๐<br>(งบ อบต.) | ๑๒๐,๐๐๐<br>(งบ อบต.) | ๑๒๐,๐๐๐<br>(งบ อบต.) | ๑๒๐,๐๐๐<br>(งบ อบต.) | ๑๒ หมู่บ้าน        | ประชาชนมีพันธุ์<br>สำเนาเมล็ด  |                              |
| ๕   | โครงการก่อสร้าง/จัดซื้อ ของ/คอกเหล็ก                   | เพื่อความสะดวกในการ  | โครงการที่ได้                  | ๖๐๐,๐๐๐<br>(งบ อบต.) | ๖๐๐,๐๐๐<br>(งบ อบต.) | ๖๐๐,๐๐๐<br>(งบ อบต.) | ๖๐๐,๐๐๐<br>(งบ อบต.) | ๑๒ แห่ง            | มีความสะดวก<br>สำเนาเมล็ด  |                              |
|     | บังคับสัตว์ทั้ง ๑๒ หมู่บ้าน                            | ดีดยาลสัตว์  | ดำเนินการ                      | (งบ อบต.)            | (งบ อบต.)            | (งบ อบต.)            | (งบ อบต.)            |                    | ดีดยาลสัตว์  |                              |

## รายละเอียดโครงการพัฒนา

แผนพัฒนาท้องถิ่น (พ.ศ.๒๕๖๖ - ๒๕๗๐)

## องค์การบริหารส่วนตำบลตุลาต

ก. ยุทธศาสตร์จังหวัดที่ ๑ ส่งเสริมเกษตรอินทรีย์ครบวงจรและได้มาตรฐาน

ข. ยุทธศาสตร์การพัฒนาขององค์กรปกครองส่วนท้องถิ่นในเขตจังหวัดที่ ๑

๑. ยุทธศาสตร์ส่งเสริมภาคการเกษตร การพัฒนาแหล่งน้ำและโครงสร้างพื้นฐานให้ได้มาตรฐาน

## ๑.๑ แผนงานการเกษตรและแหล่งน้ำ

| ที่ | โครงการ   | วัตถุประสงค์                | เป้าหมาย<br>(ผลผลิตของโครงการ) | งบประมาณและที่ผ่านมา    |                         |                         | ตัวชี้วัด<br>(KPI)          | ผลที่คาดว่าจะได้รับ   | หน่วยงาน<br>ที่รับผิดชอบ |
|-----|---|-----------------------------|--------------------------------|-------------------------|-------------------------|-------------------------|-----------------------------|-----------------------|--------------------------|
|     |   |                             |                                | ๒๕๖๖<br>(บาท)           | ๒๕๖๗<br>(บาท)           | ๒๕๖๘<br>(บาท)           |                             |                       |                          |
| ๖   | โครงการขุดเจาะน้ำบาดาลเพื่อการเกษตร<br>(กลุ่มเกษตรกร)                         | เพื่อมีน้ำใช้อย่างเพียงพอ   | โครงการที่ได้<br>ดำเนินการ     | ๖๐๐,๐๐๐<br>(งบอบต.)     | ๖๐๐,๐๐๐<br>(งบอบต.)     | ๖๐๐,๐๐๐<br>(งบอบต.)     | ๑๒หมู่บ้าน<br>(๒๕๗๐<br>บาท) | มีน้ำใช้อย่าง<br>หลัก | กองช่าง                  |
| ๗   | โครงการขุดลอกลำห้วยสาธารณะในเขต<br>ตำบล                                       | เพื่อจัดระบบทรัพยากร<br>น้ำ | โครงการที่ได้<br>ดำเนินการ     | ๑๒,๐๐๐,๐๐๐<br>(งบ อบต.) | ๑๒,๐๐๐,๐๐๐<br>(งบ อบต.) | ๑๒,๐๐๐,๐๐๐<br>(งบ อบต.) | ๑๒หมู่บ้าน                  | มีน้ำใช้อย่าง<br>หลัก | กองช่าง                  |
| ๘   | โครงการขุดสระน้ำสาธารณะในเขตตำบล  | เพื่อจัดระบบทรัพยากร<br>น้ำ | โครงการที่ได้<br>ดำเนินการ     | ๑๒,๐๐๐,๐๐๐<br>(งบ อบต.) | ๑๒,๐๐๐,๐๐๐<br>(งบ อบต.) | ๑๒,๐๐๐,๐๐๐<br>(งบ อบต.) | ๑๒หมู่บ้าน                  | มีน้ำใช้อย่าง<br>หลัก | กองช่าง                  |
| ๙   | โครงการก่อสร้างซ่อมแซม ปรับปรุง ฝายน้ำ<br>ล้นพร้อมก่อสร้างทางเดินภายในเขตตำบล | เพื่อจัดระบบทรัพยากร<br>น้ำ | โครงการที่ได้<br>ดำเนินการ     | ๓,๐๐๐,๐๐๐<br>(งบ อบต.)  | ๓,๐๐๐,๐๐๐<br>(งบ อบต.)  | ๓,๐๐๐,๐๐๐<br>(งบ อบต.)  | ๑๒หมู่บ้าน                  | มีน้ำใช้อย่าง<br>หลัก | กองช่าง                  |
| ๑๐  | โครงการจัดซื้อ ก่อสร้าง ซ่อมแซม ปรับปรุง<br>ภาชนะเก็บน้ำชุมชนภายในเขตตำบล     | เพื่อจัดระบบทรัพยากร<br>น้ำ | โครงการที่ได้<br>ดำเนินการ     | ๑,๒๐๐,๐๐๐<br>(งบ อบต.)  | ๑,๒๐๐,๐๐๐<br>(งบ อบต.)  | ๑,๒๐๐,๐๐๐<br>(งบ อบต.)  | ๑๒หมู่บ้าน                  | มีน้ำใช้อย่าง<br>หลัก | กองช่าง                  |

รายละเอียดโครงการพัฒนา  
แผนพัฒนาท้องถิ่น (พ.ศ.๒๕๖๖ - ๒๕๗๐)

องค์การบริหารส่วนตำบลลาด

ก.ยุทธศาสตร์จังหวัดที่ ๑ ส่งเสริมเกษตรอินทรีย์ครบวงจรและได้มาตรฐาน

ข.ยุทธศาสตร์การพัฒนาขององค์กรปกครองส่วนท้องถิ่นในเขตจังหวัดที่ ๑

๑. ยุทธศาสตร์ส่งเสริมภาคการเกษตร การพัฒนาแหล่งน้ำและโครงสร้างพื้นฐานให้ได้มาตรฐาน

๑.๑ แผนงานการเกษตรและแหล่งน้ำ

| ที่ | โครงการ  | วัตถุประสงค์             | เป้าหมาย<br>(ผลผลิตของโครงการ) | งบประมาณและที่ผ่านมา    |                         |                         |                         | ตัวชี้วัด<br>(KPI) | ผลที่คาดว่าจะได้รับ             | หน่วยงาน<br>ที่รับผิดชอบ |
|-----|--|--------------------------|--------------------------------|-------------------------|-------------------------|-------------------------|-------------------------|--------------------|---------------------------------|--------------------------|
|     |  |                          |                                | ๒๕๖๖<br>(บาท)           | ๒๕๖๗<br>(บาท)           | ๒๕๖๘<br>(บาท)           | ๒๕๖๙<br>(บาท)           |                    |                                 |                          |
| ๑๑  | โครงการสูบน้ำด้วยพลังงานแสงอาทิตย์                                 | เพื่อจัดระบบทรัพยากรน้ำ  | โครงการที่ได้                  | ๓,๐๐๐,๐๐๐<br>(งบ อบต.)  | ๓,๐๐๐,๐๐๐<br>(งบ อบต.)  | ๓,๐๐๐,๐๐๐<br>(งบ อบต.)  | ๓,๐๐๐,๐๐๐<br>(งบ อบต.)  | ๓ แห่ง             | มีน้ำใช้อย่างเพียงพอ            | กองช่าง                  |
| ๑๒  | โครงการนำประปาผิวดิน ทั้ง ๑๒ หมู่บ้าน                              | เพื่อให้มีน้ำในการบริโภค | โครงการที่ได้                  | ๑๒,๐๐๐,๐๐๐<br>(งบ อบต.) | ๑๒,๐๐๐,๐๐๐<br>(งบ อบต.) | ๑๒,๐๐๐,๐๐๐<br>(งบ อบต.) | ๑๒,๐๐๐,๐๐๐<br>(งบ อบต.) | ๑ โครงการ          | ประชาชนมีน้ำใช้อย่างเพียงพอ     | กองช่าง                  |
| ๑๓  | โครงการจัดตั้งโรงผลิตน้ำดื่มและเครื่องกรองน้ำประจำทั้ง ๑๒ หมู่บ้าน | เพื่อให้มีน้ำในการบริโภค | โครงการที่ได้                  | ๑๒,๐๐๐,๐๐๐<br>(งบ อบต.) | ๑๒,๐๐๐,๐๐๐<br>(งบ อบต.) | ๑๒,๐๐๐,๐๐๐<br>(งบ อบต.) | ๑๒,๐๐๐,๐๐๐<br>(งบ อบต.) | ๑ โครงการ          | ประชาชนมีน้ำใช้อย่างเพียงพอ     | กองช่าง                  |
| ๑๔  | โครงการก่อสร้างระบบคลองส่งน้ำ/ท่อส่งน้ำในพื้นที่การเกษตรในเขตตำบล  | เพื่อให้มีน้ำในการเกษตร  | โครงการที่ได้                  | ๑๒,๐๐๐,๐๐๐<br>(งบ อบต.) | ๑๒,๐๐๐,๐๐๐<br>(งบ อบต.) | ๑๒,๐๐๐,๐๐๐<br>(งบ อบต.) | ๑๒,๐๐๐,๐๐๐<br>(งบ อบต.) | ๑ โครงการ          | ประชาชนมีน้ำใช้ในการเกษตร       | กองช่าง                  |
| ๑๕  | โครงการสนับสนุนกลุ่มผลิตปุ๋ยอินทรีย์,ชีวภาพ                        | เพื่อส่งเสริมการเกษตร    | โครงการที่ได้                  | ๑๐๐,๐๐๐<br>(งบ อบต.)    | ๑๐๐,๐๐๐<br>(งบ อบต.)    | ๑๐๐,๐๐๐<br>(งบ อบต.)    | ๑๐๐,๐๐๐<br>(งบ อบต.)    | ๑ กลุ่ม            | กลุ่มผลิตปุ๋ยมีใบในการดำเนินงาน | สำนักปลัด                |

ก.ยุทธศาสตร์จังหวัดที่ ๑ ส่งเสริมเกษตรอินทรีย์ครบวงจรและได้มาตรฐาน

ข.ยุทธศาสตร์การพัฒนาขององค์กรปกครองส่วนท้องถิ่นในเขตจังหวัดที่ ๑

๑. ยุทธศาสตร์ส่งเสริมภาคการเกษตร การพัฒนาแหล่งน้ำและโครงสร้างพื้นฐานให้ได้มาตรฐาน

๑.๑ แผนงานการเกษตรและแหล่งน้ำ

| ที่ | โครงการ  | วัตถุประสงค์                                  | เป้าหมาย<br>(ผลผลิตของโครงการ) | งบประมาณและที่ผ่านมา |                      |                      | ตัวชี้วัด<br>(KPI) | ผลที่คาดว่าจะได้รับ                           | หน่วยงาน<br>ที่รับผิดชอบหลัก |
|-----|--|---|--------------------------------|----------------------|----------------------|----------------------|--------------------|---|------------------------------|
|     |  |   |                                | ๒๕๖๖<br>(บาท)        | ๒๕๖๗<br>(บาท)        | ๒๕๖๘<br>(บาท)        |                    |   |                              |
| ๑๖  | โครงการอบรมให้ความรู้ด้านการเกษตรอินทรีย์            | เพื่อส่งเสริมเกษตรกรอินทรีย์                  | โครงการที่ได้ดำเนินการ         | ๑๒๐,๐๐๐<br>(งบ อบต.) | ๑๒๐,๐๐๐<br>(งบ อบต.) | ๑๒๐,๐๐๐<br>(งบ อบต.) | ๑๒หมู่บ้าน         | เกษตรกรอินทรีย์ที่ได้รับการส่งเสริม           | สำนักงานหลัก                 |
| ๑๗  | โครงการส่งเสริมการท่องเที่ยวเชิงเกษตร                | เพื่อส่งเสริมการท่องเที่ยวเชิงเกษตร           | โครงการที่ได้ดำเนินการ         | ๑๒๐,๐๐๐              | ๑๒๐,๐๐๐              | ๑๒๐,๐๐๐              | ๑๒หมู่บ้าน         | ส่งเสริมการท่องเที่ยว                         | สำนักงานหลัก                 |
| ๑๘  | โครงการธนาคารน้ำใต้ดิน                               | เพื่อเก็บน้ำบนดินไว้ใต้ดินและนำมาใช้ในภายหลัง | โครงการที่ได้ดำเนินการ         | ๑๒๐,๐๐๐<br>(งบ อบต.) | ๑๒๐,๐๐๐<br>(งบ อบต.) | ๑๒๐,๐๐๐<br>(งบ อบต.) | ๑ โครงการ          | บพข.มีน้ำใช้เพียงพอ                           | สำนักงานหลัก                 |
| ๑๙  | โครงการสนับสนุนส่งเสริมกลุ่มเกษตรกรอินทรีย์ตำบลตุลาต | เพื่อส่งเสริมเกษตรกรอินทรีย์                  | โครงการที่ได้ดำเนินการ         | ๑๒๐,๐๐๐<br>(งบ อบต.) | ๑๒๐,๐๐๐<br>(งบ อบต.) | ๑๒๐,๐๐๐<br>(งบ อบต.) | ๑ โครงการ          | บพข.มีรายได้เพิ่มขึ้น                         | สำนักงานหลัก                 |
| ๒๐  | โครงการอบรมการพัฒนาการส่งเสริมเศรษฐกิจพอเพียง        | เพื่อส่งเสริมเศรษฐกิจพอเพียง                  | โครงการที่ได้ดำเนินการ         | ๑๒๐,๐๐๐<br>(งบ อบต.) | ๑๒๐,๐๐๐<br>(งบ อบต.) | ๑๒๐,๐๐๐<br>(งบ อบต.) | ๑๒หมู่บ้าน         | ประชาชนนำเศรษฐกิจพอเพียงไปใช้ในการดำเนินชีวิต | สำนักงานหลัก                 |

รายละเอียดโครงการพัฒนา

แผนพัฒนาท้องถิ่น (พ.ศ.๒๕๖๖ - ๒๕๗๐)

องค์การบริหารส่วนตำบลคูสาด

ก.ยุทธศาสตร์จังหวัดที่ ๑ ส่งเสริมเกษตรอินทรีย์ครบวงจรและได้มาตรฐาน  
ข.ยุทธศาสตร์การพัฒนาขององค์กรปกครองส่วนท้องถิ่นในเขตจังหวัดที่ ๑

๑. ยุทธศาสตร์ส่งเสริมภาคการเกษตร การพัฒนาแหล่งน้ำและโครงสร้างพื้นฐาน

๑.๑ แผนงานการเกษตรและแหล่งน้ำ

| ที่ | โครงการ  | วัตถุประสงค์                                 | เป้าหมาย<br>(ผลผลิตของโครงการ) | งบประมาณและที่เข้ามา   |                        |                         | ตัวชี้วัด<br>(KPI)  | ผลที่คาดว่าจะได้รับ | หน่วยงาน<br>ที่รับผิดชอบ<br>หลัก |
|-----|--|--|--------------------------------|------------------------|------------------------|-------------------------|---|---------------------|----------------------------------|
|     |  |  |                                | ๒๕๖๖<br>(บาท)          | ๒๕๖๗<br>(บาท)          | ๒๕๖๘<br>(บาท)           |   |                     |                                  |
| ๒๑  | โครงการผลิตและบริโภคน้ำปลอดสารเคมี<br>ในครัวเรือน                  | เพื่อส่งเสริมเกษตรกรอินทรีย์ได้<br>ดำเนินการ | ๓๐,๐๐๐<br>(งบ อปต.)            | ๓๐,๐๐๐<br>(งบ อปต.)    | ๓๐,๐๐๐<br>(งบ อปต.)    | ๑ โครงการ<br>(งบ อปต.)  | เกษตรกรอินทรีย์ได้<br>ได้รับการส่งเสริม   | สำนักปลัด           |                                  |
| ๒๒  | โครงการส่งเสริมการบริโภคผักผลไม้และ<br>ภาวะโภชนาการของนักเรียน     | เพื่อส่งเสริมเกษตรกรอินทรีย์ได้<br>ดำเนินการ | ๓๐,๐๐๐                         | ๓๐,๐๐๐                 | ๓๐,๐๐๐                 | ๑ โครงการ               | เกษตรกรอินทรีย์โครงการศึกษา<br>ได้รับการส่งเสริม  | สำนักปลัด           |                                  |
| ๒๓  | โครงการธนาคารสัตว์น้ำ เลี้ยงปลา<br>เพาะพันธุ์ปลา ในเขตตำบล         | เพื่อส่งเสริมเศรษฐกิจ<br>พอเพียง             | ๑,๒๐๐,๐๐๐<br>(งบ อปต.)         | ๑,๒๐๐,๐๐๐<br>(งบ อปต.) | ๑,๒๐๐,๐๐๐<br>(งบ อปต.) | ๑๒หมู่บ้าน<br>(งบ อปต.) | ประชาชนนำผล<br>พอเพียงไปใช้ในการ<br>ดำเนินชีวิต   | สำนักปลัด           |                                  |
| ๒๔  | โครงการก่อสร้างศูนย์บริการและถ่ายทอด<br>เทคโนโลยีการเกษตรประจำตำบล | เพื่อส่งเสริมเกษตรกร                         | ๑,๐๐๐,๐๐๐<br>(งบ อปต.)         | ๑,๐๐๐,๐๐๐<br>(งบ อปต.) | ๑,๐๐๐,๐๐๐<br>(งบ อปต.) | ๑ โครงการ<br>(งบ อปต.)  | สามารถเพิ่มประ<br>สิทธิภาพบริหารจัดการศูนย์<br>บริการและถ่ายทอดเทคโนโลยี<br>การเกษตรประจำตำบล | สำนักปลัด           |                                  |
|     | คูสาด  |  |                                |                        |                        |                         |   |                     |                                  |
|     |  |  |                                |                        |                        |                         |   |                     |                                  |
|     |  |  |                                |                        |                        |                         |   |                     |                                  |
|     |  |  |                                |                        |                        |                         |   |                     |                                  |
|     |  |  |                                |                        |                        |                         |   |                     |                                  |
|     |  |  |                                |                        |                        |                         |   |                     |                                  |

รายละเอียดโครงการพัฒนา

แผนพัฒนาท้องถิ่น (พ.ศ.๒๕๖๖ - ๒๕๗๐)

องค์การบริหารส่วนตำบลตุลาตา

ก.ยุทธศาสตร์จังหวัดที่ ๑ ส่งเสริมเกษตรอินทรีย์ครบวงจรและได้มาตรฐาน

ข.ยุทธศาสตร์การพัฒนาขององค์กรปกครองส่วนท้องถิ่นในเขตจังหวัดที่ ๑

๑. ยุทธศาสตร์ส่งเสริมสภาพภาคการเกษตร การพัฒนาแหล่งน้ำและโครงสร้างพื้นฐานที่ได้มาตรฐาน

๑.๑ แผนงานการเกษตรและแหล่งน้ำ

| ที่ | โครงการ   | วัตถุประสงค์                 | เป้าหมาย<br>(ผลผลิตของโครงการ) | งบประมาณและที่ผ่านมา |                     |                     | ตัวชี้วัด<br>(KPI) | ผลที่คาดว่าจะได้รับ                           | หน่วยงาน<br>ที่รับผิดชอบ |
|-----|---|------------------------------|--------------------------------|----------------------|---------------------|---------------------|--------------------|---|--------------------------|
|     |   |                              |                                | ๒๕๖๖<br>(บาท)        | ๒๕๖๗<br>(บาท)       | ๒๕๖๘<br>(บาท)       |                    |   |                          |
| ๒๕  | โครงการสนับสนุนการดำเนินงานตามหลักปรัชญาเศรษฐกิจพอเพียง   | เพื่อส่งเสริมเศรษฐกิจพอเพียง | โครงการที่ได้ดำเนินการ         | ๑๒๐,๐๐๐ (งบ อบต.)    | ๑๒๐,๐๐๐ (งบ อบต.)   | ๑๒๐,๐๐๐ (งบ อบต.)   | ๑๒ หมู่บ้าน        | ประชาชนนำเศรษฐกิจพอเพียงไปใช้ในการดำเนินชีวิต | สำนักงานปลัด             |
| ๒๖  | โครงการอนุรักษ์พันธุกรรมพืชอันเนื่องมาจากพระราชดำริสมเด็จพระเทพรัตนสุภาฯ สยามบรมกุมารี(อ.พ.สธ.)           | เพื่อส่งเสริมการเกษตร        | โครงการที่ได้ดำเนินการ         | ๑๒๐,๐๐๐ (งบ อบต.)    | ๑๒๐,๐๐๐ (งบ อบต.)   | ๑๒๐,๐๐๐ (งบ อบต.)   | ๑๒ หมู่บ้าน        | การเกษตรในแหล่งน้ำได้รับการส่งเสริม           | สำนักงานปลัด             |
| ๒๗  | โครงการก่อสร้างน้ำประปาคุ้มวัดก้อไผ่  | เพื่อมีน้ำบริโภคอย่างพอเพียง | โครงการที่ได้ดำเนินการ         | ๑๒๐,๐๐๐ (งบ อบต.)    | ๑๒๐,๐๐๐ (งบ อบต.)   | ๑๒๐,๐๐๐ (งบ อบต.)   | ๑ โครงการ          | ประชาชนมีน้ำใช้เพียงพอ                        | กองช่าง                  |
| ๒๘  | โครงการขุดลอกสระน้ำสาธารณะประโยชน์ (ป่าช้าบ.เสาถ้ำ ม.๖ พร้อมก่อสร้างถนนคูร์กั้งและปรับภูมิทัศน์รอบบริเวณ) | เพื่อขุดลอกแหล่งน้ำ          | โครงการที่ได้ดำเนินการ         | ๑,๐๐๐,๐๐๐ (งบ อบต.)  | ๑,๐๐๐,๐๐๐ (งบ อบต.) | ๑,๐๐๐,๐๐๐ (งบ อบต.) | ๑ แห่ง             | ประชาชนมีน้ำใช้เพียงพอ                        | กองช่าง                  |
| ๒๙  | โครงการขุดลอกหนองสองแคว   | เพื่อขุดลอกแหล่งน้ำ          | โครงการที่ได้ดำเนินการ         | ๑,๐๐๐,๐๐๐ (งบ อบต.)  | ๑,๐๐๐,๐๐๐ (งบ อบต.) | ๑,๐๐๐,๐๐๐ (งบ อบต.) | ๑ แห่ง             | ประชาชนมีน้ำใช้เพียงพอ                        | กองช่าง                  |
|     | บ.ตุลาตา ม.๙ พร้อมก่อสร้างถนนคูร์กั้งและปรับภูมิทัศน์รอบบริเวณ  |                              | โครงการที่ได้ดำเนินการ         | ๑,๐๐๐,๐๐๐ (งบ อบต.)  | ๑,๐๐๐,๐๐๐ (งบ อบต.) | ๑,๐๐๐,๐๐๐ (งบ อบต.) | ๑ แห่ง             | ประชาชนมีน้ำใช้เพียงพอ                        | กองช่าง                  |

ก.ยุทธศาสตร์จังหวัดที่ ๑ ส่งเสริมเกษตรอินทรีย์ครบวงจรและได้มาตรฐาน

ข.ยุทธศาสตร์การพัฒนาขององค์การปกครองส่วนท้องถิ่นในเขตจังหวัดที่ ๑

๑. ยุทธศาสตร์ส่งเสริมสภาพการเกษตร การพัฒนาแหล่งน้ำและโครงสร้างพื้นฐานให้ได้มาตรฐาน

๑.๑ แผนงานการเกษตรและแหล่งน้ำ

| ที่ | โครงการ   | วัตถุประสงค์            | เป้าหมาย<br>(ผลผลิตของโครงการ) | งบประมาณและที่พัฒนา  |                      |                      | ตัวชี้วัด<br>(KPI) | ผลที่คาดว่าจะได้รับ  | หน่วยงาน<br>ที่รับผิดชอบ |
|-----|---|-------------------------|--------------------------------|----------------------|----------------------|----------------------|--------------------|----------------------|--------------------------|
|     |   |                         |                                | ๒๕๖๖<br>(บาท)        | ๒๕๖๗<br>(บาท)        | ๒๕๖๘<br>(บาท)        |                    |                      |                          |
| ๓๐  | โครงการซ่อมแซมฝายน้ำล้นคลองลำท้าวหินลาด บ.โคกกลางม.๗ พร้อมก่อสร้างถนนลูกรัง/คสล.พร้อมปรับปรุงภูมิทัศน์รอบบริเวณ | เพื่อซ่อมแซมฝายน้ำล้น   | โครงการที่ได้ดำเนินการ         | ๑,๐๐๐,๐๐๐ (งบ อบต.)  | ๑,๐๐๐,๐๐๐ (งบ อบต.)  | ๑,๐๐๐,๐๐๐ (งบ อบต.)  | ๑ แห่ง             | ปชช.มีน้ำใช้ เพียงพอ | กองช่าง                  |
| ๓๑  | โครงการสร้างอาคารประปาโซล่าเซลล์พลังงานแสงอาทิตย์ในเขตตำบล  | เพื่อจัดระบบทรัพยากรน้ำ | โครงการที่ได้ดำเนินการ         | ๑๒,๐๐๐,๐๐๐ (งบ อบต.) | ๑๒,๐๐๐,๐๐๐ (งบ อบต.) | ๑๒,๐๐๐,๐๐๐ (งบ อบต.) | ๑๒ แห่ง            | มีน้ำใช้อย่างเพียงพอ | กองช่าง                  |
| ๓๒  | โครงการขุดลอกคลองรอบหมู่บ้าน ม.๙  | เพื่อจัดระบบทรัพยากรน้ำ | โครงการที่ได้ดำเนินการ         | ๑,๐๐๐,๐๐๐ (งบ อบต.)  | ๑,๐๐๐,๐๐๐ (งบ อบต.)  | ๑,๐๐๐,๐๐๐ (งบ อบต.)  | ๑ แห่ง             | มีน้ำใช้อย่างเพียงพอ | กองช่าง                  |
| ๓๓  | โครงการปรับปรุงภูมิทัศน์หนองน้ำเพื่อการส่งเสริมอาชีพประมงและการท่องเที่ยว                                       | เพื่อจัดระบบทรัพยากรน้ำ | โครงการที่ได้ดำเนินการ         | ๑๒,๐๐๐,๐๐๐ (งบ อบต.) | ๑๒,๐๐๐,๐๐๐ (งบ อบต.) | ๑๒,๐๐๐,๐๐๐ (งบ อบต.) | ๑๒ แห่ง            | มีน้ำใช้อย่างเพียงพอ | กองช่าง                  |



รายละเอียดโครงการพัฒนา  
แผนพัฒนาท้องถิ่น (พ.ศ.๒๕๖๖ - ๒๕๗๐)  
องค์การบริหารส่วนตำบลตุลาตา

ก.ยุทธศาสตร์จังหวัดที่ ๒ ส่งเสริมภูมิปัญญาท้องถิ่น วัฒนธรรมประเพณีและการค้า การท่องเที่ยว  
ข.ยุทธศาสตร์การพัฒนาขององค์กรปกครองส่วนท้องถิ่นในเขตจังหวัดที่ ๒  
๑. ยุทธศาสตร์ส่งเสริมสภาพภาคการเกษตร การพัฒนาแหล่งน้ำและโครงสร้างพื้นฐานที่ได้มาตรฐาน  
๑.๒ แผนงานโครงสร้างพื้นฐานและการคมนาคม

| ที่ | โครงการ   | วัตถุประสงค์           | เป้าหมาย<br>(ผลผลิตของโครงการ) | งบประมาณและที่ผ่านมา    |                         |                         | ตัวชี้วัด<br>(KPI) | ผลที่คาดว่าจะได้รับ | หน่วยงาน<br>ที่รับผิดชอบ |
|-----|---|------------------------|--------------------------------|-------------------------|-------------------------|-------------------------|--------------------|---------------------|--------------------------|
|     |   |                        |                                | ๒๕๖๖<br>(บาท)           | ๒๕๖๗<br>(บาท)           | ๒๕๖๘<br>(บาท)           |                    |                     |                          |
| ๓๗  | โครงการก่อสร้าง ซ่อมแซม ปรับปรุง ยกระดับเพื่อให้บริการคมนาคมสะดวก | เพื่อให้การคมนาคมสะดวก | ยาว ๑๒ กม.                     | ๑,๒๐๐,๐๐๐<br>(งบ อบต.)  | ๑,๒๐๐,๐๐๐<br>(งบ อบต.)  | ๑,๒๐๐,๐๐๐<br>(งบ อบต.)  | ๑๒ สาย             | ปชช.สะดวก           | กองช่าง                  |
|     | ถนนดินภายในเขตตำบลทั้ง๑๒หมู่บ้าน                                  |                        |                                |                         |                         |                         |                    | ในการคมนาคม         |                          |
| ๓๘  | โครงการก่อสร้าง ซ่อมแซม ปรับปรุง ยกระดับถนนเพื่อการคมนาคมสะดวก    | เพื่อให้การคมนาคมสะดวก | ยาว ๑๒ กม.                     | ๑,๒๐๐,๐๐๐<br>(งบ อบต.)  | ๑,๒๐๐,๐๐๐<br>(งบ อบต.)  | ๑,๒๐๐,๐๐๐<br>(งบ อบต.)  | ๑๒ สาย             | ปชช.สะดวก           | กองช่าง                  |
|     | ถนนลูกรังภายในเขตตำบลทั้ง๑๒หมู่บ้าน                               |                        |                                |                         |                         |                         |                    | ในการคมนาคม         |                          |
| ๓๙  | โครงการก่อสร้าง ซ่อมแซม ปรับปรุง ยกระดับถนนเพื่อการคมนาคมสะดวก    | เพื่อให้การคมนาคมสะดวก | ยาว ๑๒ กม.                     | ๖,๐๐๐,๐๐๐<br>(งบ อบต.)  | ๖,๐๐๐,๐๐๐<br>(งบ อบต.)  | ๖,๐๐๐,๐๐๐<br>(งบ อบต.)  | ๑๒ สาย             | ปชช.สะดวก           | กองช่าง                  |
|     | ถนนหินคลุกภายในเขตตำบลทั้ง๑๒หมู่บ้าน                              |                        |                                |                         |                         |                         |                    | ในการคมนาคม         |                          |
| ๔๐  | โครงการก่อสร้างถนนคอนกรีต   | เพื่อให้การคมนาคมสะดวก | ยาว ๑๒ กม.                     | ๑๒,๐๐๐,๐๐๐<br>(งบ อบต.) | ๑๒,๐๐๐,๐๐๐<br>(งบ อบต.) | ๑๒,๐๐๐,๐๐๐<br>(งบ อบต.) | ๑๒ สาย             | ปชช.สะดวก           | กองช่าง                  |
|     | ภายในเขตตำบลทั้ง๑๒หมู่บ้าน  |                        |                                |                         |                         |                         |                    | ในการคมนาคม         |                          |
| ๔๑  | โครงการก่อสร้างถนนคอนกรีต/ถนนลาดยาง                               | เพื่อให้การคมนาคมสะดวก | ยาว ๑,๒๐๐ ม.                   | ๑,๒๐๐,๐๐๐<br>(งบ อบต.)  | ๑,๒๐๐,๐๐๐<br>(งบ อบต.)  | ๑,๒๐๐,๐๐๐<br>(งบ อบต.)  | ๑ สาย              | ปชช.สะดวก           | กองช่าง                  |
|     | สายบ.โศกพิทวาน-บ.สี่ตุ๊ก  |                        |                                |                         |                         |                         |                    | ในการคมนาคม         |                          |

## รายละเอียดโครงการพัฒนา

แผนพัฒนาท้องถิ่น (พ.ศ. ๒๕๖๖ - ๒๕๗๐)

องค์การบริหารส่วนตำบลตุลาต

ยุทธศาสตร์จังหวัดที่ ๒ ส่งเสริมภูมิปัญญาท้องถิ่น วัฒนธรรมประเพณีและการค้า การท่องเที่ยว

ยุทธศาสตร์การพัฒนาขององค์กรปกครองส่วนท้องถิ่นในเขตจังหวัดที่ ๒

๑. ยุทธศาสตร์ส่งเสริมภาคการเกษตร การพัฒนาแหล่งน้ำและโครงสร้างพื้นฐานที่ได้มาตรฐาน

๑.๒ แผนงานโครงสร้างพื้นฐานและการคมนาคม

| ที่ | โครงการ   | วัตถุประสงค์           | เป้าหมาย<br>(ผลผลิตของโครงการ) | งบประมาณและที่ผ่านมา   |                        |                        | ตัวชี้วัด<br>(KPI) | ผลที่คาดว่าจะได้รับ         | หน่วยงาน<br>ที่รับผิดชอบ |
|-----|---|------------------------|--------------------------------|------------------------|------------------------|------------------------|--------------------|-----------------------------|--------------------------|
|     |   |                        |                                | ๒๕๖๖<br>(บาท)          | ๒๕๖๗<br>(บาท)          | ๒๕๖๘<br>(บาท)          |                    |                             |                          |
| ๔๒  | โครงการก่อสร้างถนนคสล./ถนนลาดยาง<br>สายบ.สี่ศุก-บ.หนองเขื่อน  | เพื่อให้การคมนาคมสะดวก | ยาว ๑,๐๐๐ ม.                   | ๑,๒๐๐,๐๐๐<br>(งบ อบต.) | ๑,๒๐๐,๐๐๐<br>(งบ อบต.) | ๑,๒๐๐,๐๐๐<br>(งบ อบต.) | ๑ สาย              | ปชช.สะดวก<br>ในการคมนาคม    | กองช่าง                  |
| ๔๓  | โครงการก่อสร้างถนนคสล./ถนนลาดยาง<br>สายบ.สี่ศุก-บ.เสาเล้า     | เพื่อให้การคมนาคมสะดวก | ยาว ๑,๐๐๐ ม.                   | ๓,๐๐๐,๐๐๐<br>(งบ อบต.) | ๓,๐๐๐,๐๐๐<br>(งบ อบต.) | ๓,๐๐๐,๐๐๐<br>(งบ อบต.) | ๑ สาย              | ปชช.สะดวก<br>ในการคมนาคม    | กองช่าง                  |
| ๔๔  | โครงการก่อสร้างถนนคสล./ถนนลาดยาง<br>สายบ.สี่ศุก-บ.โคกกลาง     | เพื่อให้การคมนาคมสะดวก | ยาว ๑,๐๐๐ ม.                   | ๓,๐๐๐,๐๐๐<br>(งบ อบต.) | ๓,๐๐๐,๐๐๐<br>(งบ อบต.) | ๓,๐๐๐,๐๐๐<br>(งบ อบต.) | ๑ สาย              | ประชาชนสะดวก<br>ในการคมนาคม | กองช่าง                  |
| ๔๕  | โครงการก่อสร้างถนนคสล./ถนนลาดยาง<br>สายบ.ตุลาต-บ.โนนสนาม      | เพื่อให้การคมนาคมสะดวก | ยาว ๒,๕๐๐ ม.                   | ๖,๐๐๐,๐๐๐<br>(งบ อบต.) | ๖,๐๐๐,๐๐๐<br>(งบ อบต.) | ๖,๐๐๐,๐๐๐<br>(งบ อบต.) | ๑ สาย              | ประชาชนสะดวก<br>ในการคมนาคม | กองช่าง                  |
| ๔๖  | โครงการก่อสร้างถนนคสล./ถนนลาดยาง<br>สายบ.โคกผักหวาน-บ.เสาเล้า | เพื่อให้การคมนาคมสะดวก | ยาว ๑,๐๐๐ ม.                   | ๓,๐๐๐,๐๐๐<br>(งบ อบต.) | ๓,๐๐๐,๐๐๐<br>(งบ อบต.) | ๓,๐๐๐,๐๐๐<br>(งบ อบต.) | ๑ สาย              | ประชาชนสะดวก<br>ในการคมนาคม | กองช่าง                  |



รายละเอียดโครงการพัฒนา  
แผนพัฒนาท้องถิ่น (พ.ศ.๒๕๖๖ - ๒๕๗๐)

องค์การบริหารส่วนตำบลตุลาตา

ยุทธศาสตร์จังหวัดที่ ๒ ส่งเสริมภูมิปัญญาท้องถิ่น วัฒนธรรมประเพณีและการค้า การท่องเที่ยว

ยุทธศาสตร์การพัฒนาขององค์กรปกครองส่วนท้องถิ่นในเขตจังหวัดที่ ๒

๑. ยุทธศาสตร์ส่งเสริมภาคการเกษตร การพัฒนาแหล่งน้ำและโครงสร้างพื้นฐานให้ได้มาตรฐาน

๑.๒ แผนงานโครงสร้างพื้นฐานและการคมนาคม

| ที่ | โครงการ  | วัตถุประสงค์                                | เป้าหมาย<br>(ผลผลิตของโครงการ) | งบประมาณและที่ผ่านมา    |                         |                         | ตัวชี้วัด<br>(KPI) | ผลที่คาดว่าจะได้รับ                 | หน่วยงาน<br>ที่รับผิดชอบ |
|-----|--|---|--------------------------------|-------------------------|-------------------------|-------------------------|--------------------|-------------------------------------|--------------------------|
|     |  |   |                                | ๒๕๖๖<br>(บาท)           | ๒๕๖๗<br>(บาท)           | ๒๕๖๘<br>(บาท)           |                    |                                     |                          |
| ๕๒  | โครงการก่อสร้างวางท่อระบายน้ำคสล.<br>พร้อมบ่อพักภายในเขตตำบลทั้ง๒๒หมู่บ้าน | เพื่อระบายน้ำเสีย                           | ยาว ๑๒ กม.                     | ๑๒,๐๐๐,๐๐๐<br>(งบ อบต.) | ๑๒,๐๐๐,๐๐๐<br>(งบ อบต.) | ๑๒,๐๐๐,๐๐๐<br>(งบ อบต.) | ๑๒ สาย             | น้ำไม่ท่วมขัง                       | กองช่าง                  |
| ๕๓  | โครงการซ่อมแซมระบบไฟฟ้าสองสว่าง<br>ทั้ง๒๒หมู่บ้าน                          | เพื่อความปลอดภัยใน<br>การเดินทางเวลากลางคืน | ๑๒หมู่บ้าน                     | ๑,๒๐๐,๐๐๐<br>(งบ อบต.)  | ๑,๒๐๐,๐๐๐<br>(งบ อบต.)  | ๑,๒๐๐,๐๐๐<br>(งบ อบต.)  | ๑๒หมู่บ้าน         | ประชาชนมีค<br>การเดินทางเวลากลางคืน | กองช่าง                  |
| ๕๔  | โครงการจัดซื้อเครื่องกรองน้ำทั้ง๒๒หมู่บ้าน                                 | เพื่อให้ประชาชนมีน้ำใช้<br>อย่างทั่วถึง     | โครงการที่ได้<br>ดำเนินการ     | ๒๔๐,๐๐๐<br>(งบ อบต.)    | ๒๔๐,๐๐๐<br>(งบ อบต.)    | ๒๔๐,๐๐๐<br>(งบ อบต.)    | ๑๒เครื่อง          | ประชาชนมีน้ำ<br>อย่างทั่วถึง        | สำนักงาน<br>สาธารณสุข    |
| ๕๕  | โครงการจัดการจราจร   | เพื่อให้การคมนาคมสะดวก                      | โครงการที่ได้<br>ดำเนินการ     | ๓๐,๐๐๐<br>(งบ อบต.)     | ๓๐,๐๐๐<br>(งบ อบต.)     | ๓๐,๐๐๐<br>(งบ อบต.)     | เขตตำบล            | ประชาชนได้<br>ในการคมนาคม           | กองช่าง                  |
| ๕๖  | โครงการปรับปรุงเสริมผิวจราจรถนนดินลูกรัง<br>สายวัดล้านขวด-บ.หนองแวง ม.๒    | เพื่อให้การคมนาคมสะดวก                      | ยาว ๓ กม.                      | ๑,๕๐๐,๐๐๐<br>(งบ อบต.)  | ๑,๕๐๐,๐๐๐<br>(งบ อบต.)  | ๑,๕๐๐,๐๐๐<br>(งบ อบต.)  | ๑ สาย              | ประชาชนสะดวก<br>ในการคมนาคม         | กองช่าง                  |
|     |  |   |                                |                         |                         |                         |                    |                                     |                          |
|     |  |   |                                |                         |                         |                         |                    |                                     |                          |
|     |  |   |                                |                         |                         |                         |                    |                                     |                          |





ก.ยุทธศาสตร์จังหวัดที่ ๒ ส่งเสริมภูมิปัญญาท้องถิ่น วัฒนธรรมประเพณีและการค้า การท่องเที่ยว

ข.ยุทธศาสตร์การพัฒนาขององค์กรปกครองส่วนท้องถิ่นในเขตจังหวัดที่ ๒

๑. ยุทธศาสตร์ส่งเสริมภาคการเกษตร การพัฒนาแหล่งน้ำและโครงสร้างพื้นฐานที่ได้มาตรฐาน

๑.๒ แผนงานโครงสร้างพื้นฐานและการคมนาคม

| ที่ | โครงการ  | วัตถุประสงค์ | เป้าหมาย<br>(ผลผลิตของโครงการ) | งบประมาณและที่ผ่านมา |               |               |               | ตัวชี้วัด<br>(KPI) | ผลที่คาดว่าจะได้รับ | หน่วยงาน<br>ที่รับผิดชอบหลัก |
|-----|--|--------------|--------------------------------|----------------------|---------------|---------------|---------------|--------------------|---------------------|------------------------------|
|     |  |              |                                | ๒๕๖๖<br>(บาท)        | ๒๕๖๗<br>(บาท) | ๒๕๖๘<br>(บาท) | ๒๕๖๙<br>(บาท) |                    |                     |                              |
| ๖๕  | โครงการก่อสร้างรางระบายน้ำคสล.ภายในหมู่เพื่อระบายน้ำเสีย<br>หมู่บ้าน บ.คูสุลาต ม.๑ หน้าบ้านายสุวัฒน์<br>การสุวรรณ ถึงบ้านางนิยม ทองไชย |              | ๑ สาย                          | ๒๐๐,๐๐๐              | ๒๐๐,๐๐๐       | ๒๐๐,๐๐๐       | ๒๐๐,๐๐๐       | ๑ สาย              | น้ำไม่ท่วมขัง       | กองช่าง                      |
|     |  |              |                                |                      |               |               |               |                    |                     |                              |
|     |  |              |                                |                      |               |               |               |                    |                     |                              |
|     |  |              |                                |                      |               |               |               |                    |                     |                              |
|     |  |              |                                |                      |               |               |               |                    |                     |                              |
|     |  |              |                                |                      |               |               |               |                    |                     |                              |
|     |  |              |                                |                      |               |               |               |                    |                     |                              |
|     |  |              |                                |                      |               |               |               |                    |                     |                              |
|     |  |              |                                |                      |               |               |               |                    |                     |                              |
|     |  |              |                                |                      |               |               |               |                    |                     |                              |
|     |  |              |                                |                      |               |               |               |                    |                     |                              |
|     |  |              |                                |                      |               |               |               |                    |                     |                              |
|     |  |              |                                |                      |               |               |               |                    |                     |                              |
|     |  |              |                                |                      |               |               |               |                    |                     |                              |
|     |  |              |                                |                      |               |               |               |                    |                     |                              |
|     |  |              |                                |                      |               |               |               |                    |                     |                              |
|     |  |              |                                |                      |               |               |               |                    |                     |                              |
|     |  |              |                                |                      |               |               |               |                    |                     |                              |
|     |  |              |                                |                      |               |               |               |                    |                     |                              |
|     |  |              |                                |                      |               |               |               |                    |                     |                              |
|     |  |              |                                |                      |               |               |               |                    |                     |                              |

รายละเอียดโครงการพัฒนา

แผนพัฒนาท้องถิ่น (พ.ศ.๒๕๖๖ - ๒๕๗๐)

องค์การบริหารส่วนตำบลคูลาต

ก.ยุทธศาสตร์จังหวัดที่ ๒ ส่งเสริมภูมิปัญญาท้องถิ่น วัฒนธรรมประเพณีและการค้า การท่องเที่ยว

ข.ยุทธศาสตร์การพัฒนาขององค์กรปกครองส่วนท้องถิ่นในเขตจังหวัดที่ ๒

๑. ยุทธศาสตร์ส่งเสริมภาคการเกษตร การพัฒนาแหล่งน้ำและโครงสร้างพื้นฐานที่ได้มาตรฐาน

๑.๒ แผนงานโครงสร้างพื้นฐานและการคมนาคม

| ที่ | โครงการ  | วัตถุประสงค์           | เป้าหมาย<br>(ผลผลิตของโครงการ) | งบประมาณและที่ผ่านมา   |                        |                        | ตัวชี้วัด<br>(KPI) | ผลที่คาดว่าจะได้รับ      | หน่วยงาน<br>ที่รับผิดชอบหลัก |
|-----|--|------------------------|--------------------------------|------------------------|------------------------|------------------------|--------------------|--------------------------|------------------------------|
|     |  |                        |                                | ๒๕๖๖<br>(บาท)          | ๒๕๖๗<br>(บาท)          | ๒๕๖๘<br>(บาท)          |                    |                          |                              |
| ๖๖  | โครงการจัดทำป้ายจราจร,สัญญาณไฟกระพริบกระຈักโค้งสะท้อนสมิติ | เพื่อให้การคมนาคมสะดวก | โครงการที่ได้ดำเนินการ         | ๑๒๐,๐๐๐<br>(งบ อบต.)   | ๑๒๐,๐๐๐<br>(งบ อบต.)   | ๑๒๐,๐๐๐<br>(งบ อบต.)   | ๑๒หมู่บ้าน         | ประชาชนที่ได้ในการคมนาคม | กองช่าง                      |
| ๖๗  | โครงการจัดทำป้ายบอกทางตามเส้นทางคมนาคมในเขตตำบล            | เพื่อให้การคมนาคมสะดวก | โครงการที่ได้ดำเนินการ         | ๑๒๐,๐๐๐<br>(งบ อบต.)   | ๑๒๐,๐๐๐<br>(งบ อบต.)   | ๑๒๐,๐๐๐<br>(งบ อบต.)   | ๑๒หมู่บ้าน         | ประชาชนที่ได้ในการคมนาคม | กองช่าง                      |
| ๖๘  | โครงการปรับปรุงซ่อมแซมถนนคสล. ทั้ง๑๒หมู่บ้าน               | เพื่อให้การคมนาคมสะดวก | โครงการที่ได้ดำเนินการ         | ๑,๒๐๐,๐๐๐<br>(งบ อบต.) | ๑,๒๐๐,๐๐๐<br>(งบ อบต.) | ๑,๒๐๐,๐๐๐<br>(งบ อบต.) | ๑๒หมู่บ้าน         | ประชาชนที่ได้ในการคมนาคม | กองช่าง                      |
| ๖๙  | โครงการปรับปรุงซ่อมแซมถนนดินลูกรัง ทั้ง๑๒หมู่บ้าน          | เพื่อให้การคมนาคมสะดวก | โครงการที่ได้ดำเนินการ         | ๑,๒๐๐,๐๐๐<br>(งบ อบต.) | ๑,๒๐๐,๐๐๐<br>(งบ อบต.) | ๑,๒๐๐,๐๐๐<br>(งบ อบต.) | ๑๒หมู่บ้าน         | ประชาชนที่ได้ในการคมนาคม | กองช่าง                      |
| ๗๐  | โครงการปรับปรุงซ่อมแซมถนนดิน ทั้ง๑๒หมู่บ้าน                | เพื่อให้การคมนาคมสะดวก | โครงการที่ได้ดำเนินการ         | ๑,๒๐๐,๐๐๐<br>(งบ อบต.) | ๑,๒๐๐,๐๐๐<br>(งบ อบต.) | ๑,๒๐๐,๐๐๐<br>(งบ อบต.) | ๑๒หมู่บ้าน         | ประชาชนที่ได้ในการคมนาคม | กองช่าง                      |
|     |  |                        |                                |                        |                        |                        |                    |                          |                              |
|     |  |                        |                                |                        |                        |                        |                    |                          |                              |





รายละเอียดโครงการพัฒนา

แบบพ.๑๒

แผนพัฒนาท้องถิ่น (พ.ศ.๒๕๖๖ - ๒๕๗๐)

องค์การบริหารส่วนตำบลคู์ลาด

ก.ยุทธศาสตร์จังหวัดที่ ๒ ส่งเสริมภูมิปัญญาท้องถิ่น วัฒนธรรมประเพณีและการค้า การท่องเที่ยว

ข.ยุทธศาสตร์การพัฒนาขององค์กรปกครองส่วนท้องถิ่นในเขตจังหวัดที่ ๒

๑. ยุทธศาสตร์ส่งเสริมภาคการเกษตร การพัฒนาแหล่งน้ำและโครงสร้างพื้นฐานให้เต็มมาตรฐาน

๑.๒ แผนงานโครงสร้างพื้นฐานและการคมนาคม

| ที่ | โครงการ                                      | วัตถุประสงค์                            | เป้าหมาย<br>(ผลผลิตของโครงการ) | งบประมาณและที่ผ่านมา |                     |                     | ตัวชี้วัด<br>(KPI) | ผลที่คาดว่าจะได้รับ         | หน่วยงาน<br>ที่รับผิดชอบหลัก |
|-----|--|---|--------------------------------|----------------------|---------------------|---------------------|--------------------|-----------------------------|------------------------------|
|     |  |   |                                | ๒๕๖๖<br>(บาท)        | ๒๕๖๗<br>(บาท)       | ๒๕๖๘<br>(บาท)       |                    |                             |                              |
| ๘๑  | โครงการขุดลอกคูคลองในเขตพื้นที่ตำบลคู์ลาด    | เพื่อขุดลอกคูคลองในเขตพื้นที่ตำบลคู์ลาด | เขตตำบล                        | ๓๐,๐๐๐<br>(งบ อบต.)  | ๓๐,๐๐๐<br>(งบ อบต.) | ๓๐,๐๐๐<br>(งบ อบต.) | เขตตำบล            | เพื่อประโยชน์ในการใช้ที่ดิน | กองช่าง                      |
| ๘๒  | โครงการรั้วที่สาธารณะประโยชน์ในเขตตำบลคู์ลาด | เพื่อขุดลอกคูคลองในเขตพื้นที่ตำบลคู์ลาด | เขตตำบล                        | ๓๐,๐๐๐<br>(งบ อบต.)  | ๓๐,๐๐๐<br>(งบ อบต.) | ๓๐,๐๐๐<br>(งบ อบต.) | เขตตำบล            | เพื่อประโยชน์ในการใช้ที่ดิน | กองช่าง                      |



รายละเอียดโครงการพัฒนา  
แผนพัฒนาท้องถิ่น (พ.ศ.๒๕๖๖ - ๒๕๗๐)

องค์การบริหารส่วนตำบลตุลาต

ก.ยุทธศาสตร์จังหวัดที่ ๒ ส่งเสริมภูมิปัญญาท้องถิ่น วัฒนธรรมประเพณีและการค้า การท่องเที่ยว

ข.ยุทธศาสตร์การพัฒนาขององค์กรปกครองส่วนท้องถิ่นในเขตจังหวัดที่ ๒

๑. ยุทธศาสตร์ส่งเสริมภาคการเกษตร การพัฒนาแหล่งน้ำและโครงสร้างพื้นฐานให้เต็มมาตรฐาน

๑.๒ แผนงานโครงสร้างพื้นฐานและการคมนาคม

| ที่ | โครงการ  | วัตถุประสงค์           | เป้าหมาย<br>(ผลผลิตของโครงการ) | งบประมาณและที่ตามมา |               |               | ตัวชี้วัด<br>(KPI) | ผลที่คาดว่าจะได้รับ    | หน่วยงาน<br>ที่รับผิดชอบหลัก |
|-----|--|------------------------|--------------------------------|---------------------|---------------|---------------|--------------------|------------------------|------------------------------|
|     |  |                        |                                | ๒๕๖๖<br>(บาท)       | ๒๕๖๗<br>(บาท) | ๒๕๖๘<br>(บาท) |                    |                        |                              |
| ๘๘  | โครงการบำรุงรักษาและซ่อมแซมที่ดินและ<br>สิ่งก่อสร้างสาธารณะในเขตตำบล | เพื่อให้การคมนาคมสะดวก | โครงการที่ได้<br>ดำเนินการ     | ๓๐๐,๐๐๐             | ๓๐๐,๐๐๐       | ๓๐๐,๐๐๐       | ภายในตำบล          | ประชาชน<br>ในการคมนาคม | กองช่าง                      |
|     |  |                        |                                | (งบ อบต.)           | (งบ อบต.)     | (งบ อบต.)     |                    |                        |                              |
| ๘๙  | โครงการก่อสร้างถนนคอนกรีต<br>สายหลังร.บ้านตุลาต - บ.หนองลาดควาย      | เพื่อให้การคมนาคมสะดวก | ยาว ๒ กม.                      | ๔,๐๐๐,๐๐๐           | ๔,๐๐๐,๐๐๐     | ๔,๐๐๐,๐๐๐     | ๑ สาย              | ประชาชน<br>ในการคมนาคม | กองช่าง                      |
|     |  |                        |                                | (งบ อบต.)           | (งบ อบต.)     | (งบ อบต.)     |                    |                        |                              |
| ๙๐  | โครงการปรับปรุงเสริมผิวถนนดินลูกรัง<br>ภายในตำบล                     | เพื่อให้การคมนาคมสะดวก | โครงการที่ได้<br>ดำเนินการ     | ๑,๒๐๐,๐๐๐           | ๑,๒๐๐,๐๐๐     | ๑,๒๐๐,๐๐๐     | ภายในตำบล          | ประชาชน<br>ในการคมนาคม | กองช่าง                      |
|     |  |                        |                                | (งบ อบต.)           | (งบ อบต.)     | (งบ อบต.)     |                    |                        |                              |
| ๙๑  | โครงการปรับปรุงเสริมผิวถนนคอนกรีต<br>ตำบล                            | เพื่อให้การคมนาคมสะดวก | โครงการที่ได้<br>ดำเนินการ     | ๑,๒๐๐,๐๐๐           | ๑,๒๐๐,๐๐๐     | ๑,๒๐๐,๐๐๐     | ภายในตำบล          | ประชาชน<br>ในการคมนาคม | กองช่าง                      |
|     |  |                        |                                | (งบ อบต.)           | (งบ อบต.)     | (งบ อบต.)     |                    |                        |                              |
| ๙๒  | โครงการปรับปรุงเสริมผิวถนนลาดยางในเขต<br>ตำบล                        | เพื่อให้การคมนาคมสะดวก | โครงการที่ได้<br>ดำเนินการ     | ๑,๒๐๐,๐๐๐           | ๑,๒๐๐,๐๐๐     | ๑,๒๐๐,๐๐๐     | ภายในตำบล          | ประชาชน<br>ในการคมนาคม | กองช่าง                      |
|     |  |                        |                                | (งบ อบต.)           | (งบ อบต.)     | (งบ อบต.)     |                    |                        |                              |

รายละเอียดโครงการพัฒนา

แผนพัฒนาท้องถิ่น (พ.ศ.๒๕๖๖ - ๒๕๗๐)

องค์การบริหารส่วนตำบลตุลาตา

ก.ยุทธศาสตร์จังหวัดที่ ๒ ส่งเสริมภูมิปัญญาท้องถิ่น วัฒนธรรมประเพณีและการค้า การท่องเที่ยว

ข.ยุทธศาสตร์การพัฒนาขององค์กรปกครองส่วนท้องถิ่นในเขตจังหวัดที่ ๒

๑. ยุทธศาสตร์ส่งเสริมภาคการเกษตร การพัฒนาแหล่งน้ำและโครงสร้างพื้นฐานให้ได้มาตรฐาน

๑.๒ แผนงานโครงสร้างพื้นฐานและการคมนาคม

| ที่ | โครงการ  | วัตถุประสงค์ | เป้าหมาย<br>(ผลผลิตของโครงการ) | งบประมาณและที่ผ่านมา   |                        |                        | ตัวชี้วัด<br>(KPI) | ผลที่คาดว่าจะได้รับ      | หน่วยงาน<br>ที่รับผิดชอบ |
|-----|--|--------------|--------------------------------|------------------------|------------------------|------------------------|--------------------|--------------------------|--------------------------|
|     |  |              |                                | ๒๕๖๖<br>(บาท)          | ๒๕๖๗<br>(บาท)          | ๒๕๖๘<br>(บาท)          |                    |                          |                          |
| ๙๓  | โครงการปรับปรุงเสริมผิวจราจรถนนดินลูกรัง เพื่อให้การคมนาคมสะดวก ยาว ๓ กม.  |              |                                | ๑,๕๐๐,๐๐๐<br>(งบ อบต.) | ๑,๕๐๐,๐๐๐<br>(งบ อบต.) | ๑,๕๐๐,๐๐๐<br>(งบ อบต.) | ๑ สาย              | ประชาชนสะ<br>ในการคมนาคม | กองช่าง                  |
|     | สายบ.หนองแวง ม.๒-บ.โนนสนาม   |              |                                |                        |                        |                        |                    |                          |                          |
| ๙๔  | โครงการปรับปรุงเสริมผิวจราจรถนนดินลูกรัง เพื่อให้การคมนาคมสะดวก ยาว ๒ กม.  |              |                                | ๑,๐๐๐,๐๐๐<br>(งบ อบต.) | ๑,๐๐๐,๐๐๐<br>(งบ อบต.) | ๑,๐๐๐,๐๐๐<br>(งบ อบต.) | ๑ สาย              | ประชาชนสะ<br>ในการคมนาคม | กองช่าง                  |
|     | สายโนนแดงม.๑๐-ม.๖ เขื่อน ม.๔-ม.๕   |              |                                |                        |                        |                        |                    |                          |                          |
| ๙๕  | โครงการก่อสร้างถนนลาดสกล.ปากทางเข้า<br>คุ้มหนองแวง-สี่แยก  |              |                                | ๑,๒๐๐,๐๐๐<br>(งบ อบต.) | ๑,๒๐๐,๐๐๐<br>(งบ อบต.) | ๑,๒๐๐,๐๐๐<br>(งบ อบต.) | ๑ สาย              | ปชช.สะตก<br>ในการคมนาคม  | กองช่าง                  |
| ๙๖  | โครงการขยายและยกระดับถนนลูกรังข้าง<br>วิทยาลัยเทคโนโลยีวิทยุธุรกิจ-ผ่านป่าไผ่เด็ก<br>ไปทะเลสู่เส้นทางบ้านตุลาตา-โนนสนาม พร้อมท่อ |              |                                | ๓๐๐,๐๐๐<br>(งบ อบต.)   | ๓๐๐,๐๐๐<br>(งบ อบต.)   | ๓๐๐,๐๐๐<br>(งบ อบต.)   | ๑ สาย              | ปชช.สะตก<br>ในการคมนาคม  | กองช่าง                  |
| ๙๗  | โครงการก่อสร้างถนนลาดยาง/คสล.<br>สายโคกกลาง - หนองตะแหและ ต.ตุลาตา<br>อ.ทรายมูล จ.ยโสธร  |              |                                | ๒,๐๐๐,๐๐๐<br>(งบ อบต.) | ๒,๐๐๐,๐๐๐<br>(งบ อบต.) | ๒,๐๐๐,๐๐๐<br>(งบ อบต.) | ๑ สาย              | ปชช.สะตก<br>ในการคมนาคม  | กองช่าง                  |

รายละเอียดโครงการพัฒนา

แผนพัฒนาท้องถิ่น (พ.ศ.๒๕๖๖ - ๒๕๗๐)

องค์การบริหารส่วนตำบลคูสำราญ

ก.ยุทธศาสตร์จังหวัดที่ ๒ ส่งเสริมภูมิปัญญาท้องถิ่น วัฒนธรรมประเพณีและการค้า การท่องเที่ยว

ข.ยุทธศาสตร์การพัฒนาขององค์กรปกครองส่วนท้องถิ่นในเขตจังหวัดที่ ๒

๑. ยุทธศาสตร์ส่งเสริมภาคการเกษตร การพัฒนาแหล่งน้ำและโครงสร้างพื้นฐานให้มีความสมบูรณ์

๑.๒ แผนงานโครงสร้างพื้นฐานและการคมนาคม

| ที่ | โครงการ   | วัตถุประสงค์           | เป้าหมาย<br>(ผลผลิตของโครงการ) | งบประมาณและที่ผ่านมา   |                        |                        | ตัวชี้วัด<br>(KPI) | ผลที่คาดว่าจะได้รับ               | หน่วยงาน<br>ที่รับผิดชอบ |
|-----|---|------------------------|--------------------------------|------------------------|------------------------|------------------------|--------------------|-----------------------------------|--------------------------|
|     |   |                        |                                | ๒๕๖๖<br>(บาท)          | ๒๕๖๗<br>(บาท)          | ๒๕๖๘<br>(บาท)          |                    |                                   |                          |
| ๙๘  | โครงการก่อสร้างถนนลาดยาง<br>หมู่บ้าน                                | เพื่อให้การคมนาคมสะดวก | ภายในตำบล                      | ๑,๒๐๐,๐๐๐<br>(งบ อบต.) | ๑,๒๐๐,๐๐๐<br>(งบ อบต.) | ๑,๒๐๐,๐๐๐<br>(งบ อบต.) | ๑๒ สาย             | ประชาชนได้ใช้<br>สะดวกในการคมนาคม | กองช่าง                  |
| ๙๙  | โครงการยกระดับถนนลูกรังที่สาธารณะประโยชน์<br>(ป่าช้า) บ.เสาหลัก ม.๖ | เพื่อให้การคมนาคมสะดวก | โครงการที่ได้ดำเนินการ         | ๑,๒๐๐,๐๐๐<br>(งบ อบต.) | ๑,๒๐๐,๐๐๐<br>(งบ อบต.) | ๑,๒๐๐,๐๐๐<br>(งบ อบต.) | ๑ สาย              | ประชาชนได้ใช้<br>สะดวกในการคมนาคม | กองช่าง                  |
| ๑๐๐ | โครงการก่อสร้างถนน คสล. สายบ.เสาหลักทว                              | เพื่อให้การคมนาคมสะดวก | โครงการที่ได้ดำเนินการ         | ๓,๐๐๐,๐๐๐<br>(งบ อบต.) | ๓,๐๐๐,๐๐๐<br>(งบ อบต.) | ๓,๐๐๐,๐๐๐<br>(งบ อบต.) | ๑ สาย              | ประชาชนได้ใช้<br>สะดวกในการคมนาคม | กองช่าง                  |
|     | หนองหลัก-เชื่อมเขตเทศบาลตำบลทรายมูล                                 |                        |                                |                        |                        |                        |                    |                                   |                          |
| ๑๐๑ | โครงการยกระดับถนนลูกรังสายบ.ลาดเก่า-หนองสิม                         | เพื่อให้การคมนาคมสะดวก | โครงการที่ได้ดำเนินการ         | ๑,๒๐๐,๐๐๐<br>(งบ อบต.) | ๑,๒๐๐,๐๐๐<br>(งบ อบต.) | ๑,๒๐๐,๐๐๐<br>(งบ อบต.) | ๑ สาย              | ประชาชนได้ใช้<br>สะดวกในการคมนาคม | กองช่าง                  |
| ๑๐๒ | โครงการยกระดับถนนลูกรัง ม.๔ สายแยกหนองม่วง-นางนงเสถียร พยุวงษ์      | เพื่อให้การคมนาคมสะดวก | โครงการที่ได้ดำเนินการ         | ๑,๒๐๐,๐๐๐<br>(งบ อบต.) | ๑,๒๐๐,๐๐๐<br>(งบ อบต.) | ๑,๒๐๐,๐๐๐<br>(งบ อบต.) | ๑ สาย              | ประชาชนได้ใช้<br>สะดวกในการคมนาคม | กองช่าง                  |
|     |   |                        |                                |                        |                        |                        |                    |                                   |                          |
|     |   |                        |                                |                        |                        |                        |                    |                                   |                          |

รายละเอียดโครงการพัฒนา

แผนพัฒนาท้องถิ่น (พ.ศ.๒๕๖๖ - ๒๕๗๐)

องค์การบริหารส่วนตำบลคูลาด

ก.ยุทธศาสตร์จังหวัดที่ ๒ ส่งเสริมภูมิปัญญาท้องถิ่น วัฒนธรรมประเพณีและการค้า การท่องเที่ยว

ข.ยุทธศาสตร์การพัฒนาขององค์กรปกครองส่วนท้องถิ่นในเขตจังหวัดที่ ๒

๑. ยุทธศาสตร์ส่งเสริมภาคการเกษตร การพัฒนาแหล่งน้ำและโครงสร้างพื้นฐานให้ได้มาตรฐาน

๑.๒ แผนงานโครงสร้างพื้นฐานและการคมนาคม

| ที่ | โครงการ   | วัตถุประสงค์           | เป้าหมาย<br>(ผลผลิตของโครงการ) | งบประมาณและที่ผ่านมา   |                        |                        | ตัวชี้วัด<br>(KPI) | ผลที่คาดว่าจะได้รับ    | หน่วยงาน<br>ที่รับผิดชอบ |
|-----|---|------------------------|--------------------------------|------------------------|------------------------|------------------------|--------------------|------------------------|--------------------------|
|     |   |                        |                                | ๒๕๖๖<br>(บาท)          | ๒๕๖๗<br>(บาท)          | ๒๕๖๘<br>(บาท)          |                    |                        |                          |
| ๑๐๓ | โครงการก่อสร้างถนนคสล./ถนนลาดยาง<br>สายบ.คูลาด-บ.โนนสนาม      | เพื่อให้การคมนาคมสะดวก | ยาว ๒,๕๐๐ ม.                   | ๖,๐๐๐,๐๐๐<br>(งบ อบต.) | ๖,๐๐๐,๐๐๐<br>(งบ อบต.) | ๖,๐๐๐,๐๐๐<br>(งบ อบต.) | ๑ สาย              | ประชาชน<br>ในการคมนาคม | กองช่าง                  |
| ๑๐๔ | โครงการก่อสร้างถนนคสล./ถนนลาดยาง<br>สายบ.โสกผักหวาน-บ.เสาแก้ว | เพื่อให้การคมนาคมสะดวก | ยาว ๒,๕๐๐ ม.                   | ๖,๐๐๐,๐๐๐<br>(งบ อบต.) | ๖,๐๐๐,๐๐๐<br>(งบ อบต.) | ๖,๐๐๐,๐๐๐<br>(งบ อบต.) | ๑ สาย              | ประชาชน<br>ในการคมนาคม | กองช่าง                  |
| ๑๐๕ | โครงการก่อสร้างถนนคสล.<br>สายบ.สี่สุก-บ.ลาดเก่า               | เพื่อให้การคมนาคมสะดวก | ยาว ๒,๐๐๐ ม.                   | ๓,๐๐๐,๐๐๐<br>(งบ อบต.) | ๓,๐๐๐,๐๐๐<br>(งบ อบต.) | ๓,๐๐๐,๐๐๐<br>(งบ อบต.) | ๑ สาย              | ประชาชน<br>ในการคมนาคม | กองช่าง                  |
| ๑๐๖ | โครงการก่อสร้างถนนคสล./ถนนลาดยาง<br>สายทางเข้าบ.หนองแวง       | เพื่อให้การคมนาคมสะดวก | ยาว ๑,๒๐๐ ม.                   | ๓,๐๐๐,๐๐๐<br>(งบ อบต.) | ๓,๐๐๐,๐๐๐<br>(งบ อบต.) | ๓,๐๐๐,๐๐๐<br>(งบ อบต.) | ๑ สาย              | ประชาชน<br>ในการคมนาคม | กองช่าง                  |
| ๑๐๗ | โครงการก่อสร้างถนนคสล.ภายในเขตตำบล<br>คูลาด                   | เพื่อให้การคมนาคมสะดวก | ยาว ๒,๕๐๐ ม.                   | ๖,๐๐๐,๐๐๐<br>(งบ อบต.) | ๖,๐๐๐,๐๐๐<br>(งบ อบต.) | ๖,๐๐๐,๐๐๐<br>(งบ อบต.) | ๑ สาย              | ประชาชน<br>ในการคมนาคม | กองช่าง                  |

แผนพัฒนาท้องถิ่น (พ.ศ.๒๕๖๖ - ๒๕๗๐)

องค์การบริหารส่วนตำบลคูลาด

ก.ยุทธศาสตร์จังหวัดที่ ๒ ส่งเสริมภูมิปัญญาท้องถิ่น วัฒนธรรมประเพณีและการค้า การท่องเที่ยว

ข.ยุทธศาสตร์การพัฒนาขององค์กรปกครองส่วนท้องถิ่นในเขตจังหวัดที่ ๒

๑. ยุทธศาสตร์ส่งเสริมภาคการเกษตร การพัฒนาแหล่งน้ำและโครงสร้างพื้นฐานให้ได้มาตรฐาน

๑.๒ แผนงานโครงสร้างพื้นฐานและการคมนาคม

| ที่ | โครงการ   | วัตถุประสงค์           | เป้าหมาย<br>(ผลผลิตของโครงการ) | งบประมาณและที่ผ่านมา       |                            |                            | ตัวชี้วัด<br>(KPI) | ผลที่คาดว่าจะได้รับ      | หน่วยงาน<br>ที่รับผิดชอบหลัก |
|-----|---|------------------------|--------------------------------|----------------------------|----------------------------|----------------------------|--------------------|--------------------------|------------------------------|
|     |   |                        |                                | ๒๕๖๖<br>(บาท)<br>(งบ อบต.) | ๒๕๖๗<br>(บาท)<br>(งบ อบต.) | ๒๕๖๘<br>(บาท)<br>(งบ อบต.) |                    |                          |                              |
| ๑๐๘ | โครงการก่อสร้างถนนคสล.<br>ภายในเขตตำบลทั้ง๑๒หมู่บ้าน        | เพื่อให้การคมนาคมสะดวก | ยาว ๑๒ กม.                     | ๑๒,๐๐๐,๐๐๐<br>(งบ อบต.)    | ๑๒,๐๐๐,๐๐๐<br>(งบ อบต.)    | ๑๒,๐๐๐,๐๐๐<br>(งบ อบต.)    | ๑๒ สาย             | ปชช.สะดวก<br>ในการคมนาคม | กองช่าง                      |
| ๑๐๙ | โครงการก่อสร้างถนนคสล./ถนนลาดยาง<br>สายบ.สีสุก-บ.สีสุก      | เพื่อให้การคมนาคมสะดวก | ยาว ๑,๒๐๐                      | ๑,๒๐๐,๐๐๐<br>(งบ อบต.)     | ๑,๒๐๐,๐๐๐<br>(งบ อบต.)     | ๑,๒๐๐,๐๐๐<br>(งบ อบต.)     | ๑ สาย              | ปชช.สะดวก<br>ในการคมนาคม | กองช่าง                      |
| ๑๑๐ | โครงการก่อสร้างถนนคสล./ถนนลาดยาง<br>สายบ.สีสุก-บ.หนองเขื่อน | เพื่อให้การคมนาคมสะดวก | ยาว ๑,๐๐๐                      | ๑,๒๐๐,๐๐๐<br>(งบ อบต.)     | ๑,๒๐๐,๐๐๐<br>(งบ อบต.)     | ๑,๒๐๐,๐๐๐<br>(งบ อบต.)     | ๑ สาย              | ปชช.สะดวก<br>ในการคมนาคม | กองช่าง                      |
| ๑๑๑ | โครงการก่อสร้างถนนคสล./ถนนลาดยาง<br>สายบ.สีสุก-บ.เสาแก้ว    | เพื่อให้การคมนาคมสะดวก | ยาว ๒,๒๐๐                      | ๖,๐๐๐,๐๐๐<br>(งบ อบต.)     | ๖,๐๐๐,๐๐๐<br>(งบ อบต.)     | ๖,๐๐๐,๐๐๐<br>(งบ อบต.)     | ๑ สาย              | ปชช.สะดวก<br>ในการคมนาคม | กองช่าง                      |
| ๑๑๒ | โครงการก่อสร้างถนนคสล./ถนนลาดยาง<br>สายบ.สีสุก-บ.โคกกลาง    | เพื่อให้การคมนาคมสะดวก | ยาว ๒,๖๐๐                      | ๖,๐๐๐,๐๐๐<br>(งบ อบต.)     | ๖,๐๐๐,๐๐๐<br>(งบ อบต.)     | ๖,๐๐๐,๐๐๐<br>(งบ อบต.)     | ๑ สาย              | ปชช.สะดวก<br>ในการคมนาคม | กองช่าง                      |

รายละเอียดโครงการพัฒนา

แผนพัฒนาท้องถิ่น (พ.ศ.๒๕๖๖ - ๒๕๗๐)

องค์การบริหารส่วนตำบลลาดบัว

ยุทธศาสตร์จังหวัดที่ ๒ ส่งเสริมภูมิปัญญาท้องถิ่น วัฒนธรรมประเพณีและการค้า การท่องเที่ยว

ยุทธศาสตร์การพัฒนาขององค์กรปกครองส่วนท้องถิ่นในเขตจังหวัดที่ ๒

๑. ยุทธศาสตร์ส่งเสริมภาคการเกษตร การพัฒนาแหล่งน้ำและโครงสร้างพื้นฐานให้ได้มาตรฐาน

๑.๒ แผนงานโครงสร้างพื้นฐานและการคมนาคม

| ที่ | โครงการ  | วัตถุประสงค์           | เป้าหมาย<br>(ผลผลิตของโครงการ) | งบประมาณและที่พัฒนา    |                        |                        |                        | ตัวชี้วัด<br>(KPI) | ผลที่คาดว่าจะได้รับ | หน่วยงาน<br>ที่รับผิดชอบ |
|-----|--|------------------------|--------------------------------|------------------------|------------------------|------------------------|------------------------|--------------------|---------------------|--------------------------|
|     |  |                        |                                | ๒๕๖๖<br>(บาท)          | ๒๕๖๗<br>(บาท)          | ๒๕๖๘<br>(บาท)          | ๒๕๖๙<br>(บาท)          |                    |                     |                          |
| ๑๑๓ | โครงการก่อสร้างขยายเส้นทางถนนลูกรัง  | เพื่อให้การคมนาคมสะดวก | ยาว ๑ กม.                      | ๑๐๐,๐๐๐<br>(งบ อบต.)   | ๑๐๐,๐๐๐<br>(งบ อบต.)   | ๑๐๐,๐๐๐<br>(งบ อบต.)   | ๑๐๐,๐๐๐<br>(งบ อบต.)   | ๑ สาย              | ปชช.สะดวก           | กองช่าง                  |
|     | หลังร.บ้านโสกผักหวาน ต่อเนื่องถนนคสล.  |                        |                                |                        |                        |                        |                        |                    | ในการคมนาคม         |                          |
|     | ถึงนายสมหมาย วงษ์ศรีแก้ว   |                        |                                |                        |                        |                        |                        |                    |                     |                          |
| ๑๑๔ | โครงการปรับปรุงซ่อมแซมถนนคสล.ในเขต   | เพื่อให้การคมนาคมสะดวก | ๑๒ จุด                         | ๑,๒๐๐,๐๐๐<br>(งบ อบต.) | ๑,๒๐๐,๐๐๐<br>(งบ อบต.) | ๑,๒๐๐,๐๐๐<br>(งบ อบต.) | ๑,๒๐๐,๐๐๐<br>(งบ อบต.) | ๑๒ สาย             | ปชช.สะดวก           | กองช่าง                  |
|     | พื้นที่ตำบล  |                        |                                |                        |                        |                        |                        |                    | ในการคมนาคม         |                          |
| ๑๑๕ | โครงการปรับปรุงซ่อมแซมถนนลูกรัง  | เพื่อให้การคมนาคมสะดวก | ๘๐๐ม.                          | ๒๐๐,๐๐๐<br>(งบ อบต.)   | ๒๐๐,๐๐๐<br>(งบ อบต.)   | ๒๐๐,๐๐๐<br>(งบ อบต.)   | ๒๐๐,๐๐๐<br>(งบ อบต.)   | ๑ สาย              | ปชช.สะดวก           | กองช่าง                  |
|     | เส้นทางโสกผักหวานจากบ้านนายชัยมิตร พงษ์วงษ์-<br>บ.โคกยาว(นางนางพิศกุล วงษ์ศรีแก้ว) |                        |                                |                        |                        |                        |                        |                    | ในการคมนาคม         |                          |
| ๑๑๖ | โครงการขยายยกระดับถนนลูกรัง ม.๑๒   | เพื่อให้การคมนาคมสะดวก | โครงการที่ได้                  | ๒๕๐,๐๐๐<br>(งบ อบต.)   | ๒๕๐,๐๐๐<br>(งบ อบต.)   | ๒๕๐,๐๐๐<br>(งบ อบต.)   | ๒๕๐,๐๐๐<br>(งบ อบต.)   | ๑ สาย              | ปชช.สะดวก           | กองช่าง                  |
|     | เส้นทางนางนาคำแสง กล้าหาญ พร้อมท่อ ๓ จุด   |                        | ดำเนินการ                      |                        |                        |                        |                        |                    | ในการคมนาคม         |                          |
| ๑๑๗ | โครงการก่อสร้างถนนคสล.๑๒จากบ้านนางอุไร ศรีสุขไปบ้านนางพิสมัย พุทธิธารธรรม          | เพื่อให้การคมนาคมสะดวก | โครงการที่ได้                  | ๒๐๐,๐๐๐<br>(งบ อบต.)   | ๒๐๐,๐๐๐<br>(งบ อบต.)   | ๒๐๐,๐๐๐<br>(งบ อบต.)   | ๒๐๐,๐๐๐<br>(งบ อบต.)   | ๑ สาย              | ปชช.สะดวก           | กองช่าง                  |
|     |  |                        | ดำเนินการ                      |                        |                        |                        |                        |                    | ในการคมนาคม         |                          |

แผนพัฒนาท้องถิ่น (พ.ศ.๒๕๖๖ - ๒๕๗๐)

องค์การบริหารส่วนตำบลตุลาต

ก.ยุทธศาสตร์จังหวัดที่ ๒ ส่งเสริมภูมิปัญญาท้องถิ่น วัฒนธรรมประเพณีและการค้า การท่องเที่ยว

ข.ยุทธศาสตร์การพัฒนาขององค์กรปกครองส่วนท้องถิ่นในเขตจังหวัดที่ ๒

๑. ยุทธศาสตร์ส่งเสริมสภาพการเกษตร การพัฒนาแหล่งน้ำและโครงสร้างพื้นฐานให้ได้มาตรฐาน

๑.๒ แผนงานโครงสร้างพื้นฐานและการคมนาคม

| ที่ | โครงการ                              | วัตถุประสงค์           | เป้าหมาย<br>(ผลผลิตของโครงการ) | งบประมาณและที่ผ่านมา       |                            |                            | ตัวชี้วัด<br>(KPI) | ผลที่คาดว่าจะได้รับ      | หน่วยงาน<br>ที่รับผิดชอบ |
|-----|--------------------------------------|------------------------|--------------------------------|----------------------------|----------------------------|----------------------------|--------------------|--------------------------|--------------------------|
|     |                                      |                        |                                | ๒๕๖๖<br>(บาท)<br>(งบ อบต.) | ๒๕๖๗<br>(บาท)<br>(งบ อบต.) | ๒๕๖๘<br>(บาท)<br>(งบ อบต.) |                    |                          |                          |
| ๑๑๘ | โครงการก่อสร้างถนนคสล.               | เพื่อให้การคมนาคมสะดวก | โครงการที่ได้                  | ๕๐๐,๐๐๐<br>(งบ อบต.)       | ๕๐๐,๐๐๐<br>(งบ อบต.)       | ๕๐๐,๐๐๐<br>(งบ อบต.)       | ๑ สาย              | ปชช.สะดวก<br>ในการคมนาคม | กองช่าง                  |
|     | สายบ.หนองแตะและ- บ.นางาม             |                        | ดำเนินการ                      |                            |                            |                            |                    |                          |                          |
| ๑๑๙ | โครงการก่อสร้างถนนคสล.จากบ้านนางอุไร | เพื่อให้การคมนาคมสะดวก | โครงการที่ได้                  | ๒๕๐,๐๐๐<br>(งบ อบต.)       | ๒๕๐,๐๐๐<br>(งบ อบต.)       | ๒๕๐,๐๐๐<br>(งบ อบต.)       | ๑ สาย              | ปชช.สะดวก<br>ในการคมนาคม | กองช่าง                  |
|     | ศรีสุข ม.๑๒ ไปบ้านโคกศรี             |                        | ดำเนินการ                      |                            |                            |                            |                    |                          |                          |
| ๑๒๐ | โครงการก่อสร้างถนนคสล.จาก            | เพื่อให้การคมนาคมสะดวก | โครงการที่ได้                  | ๒๕๐,๐๐๐<br>(งบ อบต.)       | ๒๕๐,๐๐๐<br>(งบ อบต.)       | ๒๕๐,๐๐๐<br>(งบ อบต.)       | ๑ สาย              | ปชช.สะดวก<br>ในการคมนาคม | กองช่าง                  |
|     | นายอำพร สีหามาศย์ ม.๑๒ ไปบ้านโคกศรี  |                        | ดำเนินการ                      |                            |                            |                            |                    |                          |                          |
| ๑๒๑ | โครงการก่อสร้างยกระดับถนนลูกรัง ม.๔  | เพื่อให้การคมนาคมสะดวก | โครงการที่ได้                  | ๒๕๐,๐๐๐<br>(งบ อบต.)       | ๒๕๐,๐๐๐<br>(งบ อบต.)       | ๒๕๐,๐๐๐<br>(งบ อบต.)       | ๑ สาย              | ปชช.สะดวก<br>ในการคมนาคม | กองช่าง                  |
|     | สายสี่แยกดอนแดง - นา(ปัดฝนม)         |                        | ดำเนินการ                      |                            |                            |                            |                    |                          |                          |
| ๑๒๒ | โครงการปรับปรุง/ซ่อมแซมถนนคสล. ม.๔   | เพื่อให้การคมนาคมสะดวก | โครงการที่ได้                  | ๒๐๐,๐๐๐<br>(งบ อบต.)       | ๒๐๐,๐๐๐<br>(งบ อบต.)       | ๒๐๐,๐๐๐<br>(งบ อบต.)       | ๑ สาย              | ปชช.สะดวก<br>ในการคมนาคม | กองช่าง                  |
|     | หน้าวัดโสภณพิศหวาน                   |                        | ดำเนินการ                      |                            |                            |                            |                    |                          |                          |

แผนพัฒนาท้องถิ่น (พ.ศ.๒๕๖๖ - ๒๕๗๐)

องค์การบริหารส่วนตำบลคูเลาต

ก.ยุทธศาสตร์จังหวัดที่ ๒ ส่งเสริมภูมิปัญญาท้องถิ่น วัฒนธรรมประเพณีและการค้า การท่องเที่ยว

ข.ยุทธศาสตร์การพัฒนาขององค์กรปกครองส่วนท้องถิ่นในเขตจังหวัดที่ ๒

๑. ยุทธศาสตร์ส่งเสริมภาคการเกษตร การพัฒนาแหล่งน้ำและโครงสร้างพื้นฐานให้ได้มาตรฐาน

๑.๒ แผนงานโครงสร้างพื้นฐานและการคมนาคม

| ที่ | โครงการ                                 | วัตถุประสงค์           | เป้าหมาย<br>(ผลผลิตของโครงการ) | งบประมาณและที่ผ่านมา |                      |                      | ตัวชี้วัด<br>(KPI) | ผลที่คาดว่าจะได้รับ | หน่วยงาน<br>ที่รับผิดชอบหลัก |
|-----|---|------------------------|--------------------------------|----------------------|----------------------|----------------------|--------------------|---------------------|------------------------------|
|     |   |                        |                                | ๒๕๖๖<br>(บาท)        | ๒๕๖๗<br>(บาท)        | ๒๕๖๘<br>(บาท)        |                    |                     |                              |
| ๑๒๓ | โครงการปรับปรุง/ซ่อมแซมถนนคสล. ม.๔      | เพื่อให้การคมนาคมสะดวก | โครงการที่ได้ดำเนินการ         | ๒๐๐,๐๐๐<br>(งบ อบต.) | ๒๐๐,๐๐๐<br>(งบ อบต.) | ๒๐๐,๐๐๐<br>(งบ อบต.) | ๑ สาย              | ปชช.สะดวก           | กองช่าง                      |
|     | ขอย้านนายวุฒิ วงษ์ศรีแก้วถึงสี่แยกบ้าน  |                        |                                |                      |                      |                      |                    |                     |                              |
|     | นายวิธี วงษ์ศรีแก้ว                     |                        |                                |                      |                      |                      |                    |                     |                              |
| ๑๒๔ | โครงการปรับปรุง/ซ่อมแซมถนนคสล. ม.๔      | เพื่อให้การคมนาคมสะดวก | โครงการที่ได้ดำเนินการ         | ๒๐๐,๐๐๐<br>(งบ อบต.) | ๒๐๐,๐๐๐<br>(งบ อบต.) | ๒๐๐,๐๐๐<br>(งบ อบต.) | ๑ สาย              | ปชช.สะดวก           | กองช่าง                      |
|     | ขอย้านนายวิฑิต พยุงวงษ์ถึงสี่แยกบ้าน    |                        |                                |                      |                      |                      |                    |                     |                              |
|     | นายแวน พยุงวงษ์                         |                        |                                |                      |                      |                      |                    |                     |                              |
| ๑๒๕ | โครงการปรับปรุง/ซ่อมแซม/ยกกระดับถนนลู   | เพื่อให้การคมนาคมสะดวก | โครงการที่ได้ดำเนินการ         | ๒๐๐,๐๐๐<br>(งบ อบต.) | ๒๐๐,๐๐๐<br>(งบ อบต.) | ๒๐๐,๐๐๐<br>(งบ อบต.) | ๑ สาย              | ปชช.สะดวก           | กองช่าง                      |
|     | ม.๔ เส้นข้างวัดไปถึงนาพอญญา วงษ์ศรีแก้ว |                        |                                |                      |                      |                      |                    |                     |                              |
| ๑๒๖ | โครงการก่อสร้าง/ซ่อมแซมถนนคสล. ม.๔      | เพื่อให้การคมนาคมสะดวก | ยาว ๑๐๕ ม.                     | ๒๐๐,๐๐๐<br>(งบ อบต.) | ๒๐๐,๐๐๐<br>(งบ อบต.) | ๒๐๐,๐๐๐<br>(งบ อบต.) | ๑ สาย              | ปชช.สะดวก           | กองช่าง                      |
|     | สายข้างวัด                              |                        | กว้าง ๔ ม.                     |                      |                      |                      |                    |                     |                              |
|     |   |                        |                                |                      |                      |                      |                    |                     |                              |
|     |   |                        |                                |                      |                      |                      |                    |                     |                              |
|     |   |                        |                                |                      |                      |                      |                    |                     |                              |
|     |   |                        |                                |                      |                      |                      |                    |                     |                              |

๕  
๙

## รายละเอียดโครงการพัฒนา

แผนพัฒนาท้องถิ่น (พ.ศ.๒๕๖๖ - ๒๕๗๐)

## องค์การบริหารส่วนตำบลตุลาต

ก.ยุทธศาสตร์จังหวัดที่ ๒ ส่งเสริมภูมิปัญญาท้องถิ่น วัฒนธรรมประเพณีและการค้า การท่องเที่ยว

ข.ยุทธศาสตร์การพัฒนาขององค์กรปกครองส่วนท้องถิ่นในเขตจังหวัดที่ ๒

๑. ยุทธศาสตร์ส่งเสริมภาคการเกษตร การพัฒนาแหล่งน้ำและโครงสร้างพื้นฐานให้ได้มาตรฐาน

## ๑.๒ แผนงานโครงสร้างพื้นฐานและการคมนาคม

| ที่ | โครงการ                                   | วัตถุประสงค์           | เป้าหมาย<br>(ผลผลิตของโครงการ) | งบประมาณและที่ผ่านมา |                      |                      | ตัวชี้วัด<br>(KPI) | ผลที่คาดว่าจะได้รับ | หน่วยงาน<br>ที่รับผิดชอบ |
|-----|---|------------------------|--------------------------------|----------------------|----------------------|----------------------|--------------------|---------------------|--------------------------|
|     |   |                        |                                | ๒๕๖๖<br>(บาท)        | ๒๕๖๗<br>(บาท)        | ๒๕๖๘<br>(บาท)        |                    |                     |                          |
| ๑๒๗ | โครงการก่อสร้างถนนคสล.ม.๙ - ม.๓           | เพื่อให้การคมนาคมสะดวก | โครงการที่ได้                  | ๒๕๖,๐๐๐<br>(งบ อบต.) | ๒๕๖,๐๐๐<br>(งบ อบต.) | ๒๕๖,๐๐๐<br>(งบ อบต.) | ๑ สาย              | ปชช.สะดวก           | กองช่าง                  |
|     | เส้นหลังโรงเรียนบ้านตุลาต                 |                        | ดำเนินการ                      |                      |                      |                      |                    | ในการคมนาคม         |                          |
| ๑๒๘ | โครงการก่อสร้าง/ซ่อมแซมถนนคสล.ม.๑         | เพื่อให้การคมนาคมสะดวก | โครงการที่ได้                  | ๒๐๐,๐๐๐<br>(งบ อบต.) | ๒๐๐,๐๐๐<br>(งบ อบต.) | ๒๐๐,๐๐๐<br>(งบ อบต.) | ๑ สาย              | ปชช.สะดวก           | กองช่าง                  |
|     | ทางเข้าบ้านกอกพญา ทองไชย                  |                        | ดำเนินการ                      |                      |                      |                      |                    | ในการคมนาคม         |                          |
| ๑๒๙ | โครงการยกระดับถนน(ทางต่างระดับ)ม.๑        | เพื่อให้การคมนาคมสะดวก | โครงการที่ได้                  | ๑๐๐,๐๐๐<br>(งบ อบต.) | ๑๐๐,๐๐๐<br>(งบ อบต.) | ๑๐๐,๐๐๐<br>(งบ อบต.) | ๑ สาย              | ปชช.สะดวก           | กองช่าง                  |
|     | ทางเข้าบ้านนาเยี่ยม ทองไชย                |                        | ดำเนินการ                      |                      |                      |                      |                    | ในการคมนาคม         |                          |
| ๑๓๐ | โครงการก่อสร้างถนนคสล. ม.๒                | เพื่อให้การคมนาคมสะดวก | โครงการที่ได้                  | ๒๐๐,๐๐๐<br>(งบ อบต.) | ๒๐๐,๐๐๐<br>(งบ อบต.) | ๒๐๐,๐๐๐<br>(งบ อบต.) | ๑ สาย              | ปชช.สะดวก           | กองช่าง                  |
|     | ทางไปบ้านนายประยูร ทานะเวช พร้อมท่อ       |                        | ดำเนินการ                      |                      |                      |                      |                    | ในการคมนาคม         |                          |
| ๑๓๑ | โครงการขยายยกระดับถนนลูกรังม.๒            | เพื่อให้การคมนาคมสะดวก | โครงการที่ได้                  | ๑๐๐,๐๐๐<br>(งบ อบต.) | ๑๐๐,๐๐๐<br>(งบ อบต.) | ๑๐๐,๐๐๐<br>(งบ อบต.) | ๑ สาย              | ปชช.สะดวก           | กองช่าง                  |
|     | เส้นเข้าไปที่นาน.ส.อัญถิ์เกษณ์ ศรีวะรัมย์ |                        | ดำเนินการ                      |                      |                      |                      |                    | ในการคมนาคม         |                          |

ก.ยุทธศาสตร์จังหวัดที่ ๒ ส่งเสริมภูมิปัญญาท้องถิ่น วัฒนธรรมประเพณีและการค้า การท่องเที่ยว

ข.ยุทธศาสตร์การพัฒนาขององค์กรปกครองส่วนท้องถิ่นในเขตจังหวัดที่ ๒

๑. ยุทธศาสตร์ส่งเสริมภาคการเกษตร การพัฒนาแหล่งน้ำและโครงสร้างพื้นฐานให้ได้ตามมาตรฐาน

๑.๒ แผนงานโครงสร้างพื้นฐานและกลากรมาคม

| ที่ | โครงการ                                 | วัตถุประสงค์           | เป้าหมาย<br>(ผลผลิตของโครงการ) | งบประมาณและที่ผ่านมา   |                        |                        | ตัวชี้วัด<br>(KPI) | ผลที่คาดว่าจะได้รับ      | หน่วยงาน<br>ที่รับผิดชอบ |
|-----|---|------------------------|--------------------------------|------------------------|------------------------|------------------------|--------------------|--------------------------|--------------------------|
|     |   |                        |                                | ๒๕๖๖<br>(บาท)          | ๒๕๖๗<br>(บาท)          | ๒๕๖๘<br>(บาท)          |                    |                          |                          |
| ๑๓๒ | โครงการก่อสร้างถนนคสล.ม.๒ ปากทางเข้า    | เพื่อให้การคมนาคมสะดวก | โครงการที่ได้ดำเนินการ         | ๒,๕๐๐,๐๐๐<br>(งบ อบต.) | ๒,๕๐๐,๐๐๐<br>(งบ อบต.) | ๒,๕๐๐,๐๐๐<br>(งบ อบต.) | ๑ สาย              | ปชช.สะดวก<br>ในการคมนาคม |                          |
| ๑๓๓ | บ้านหนองแวงและหลังบ้านหนองแวง           |                        |                                |                        |                        |                        |                    |                          |                          |
| ๑๓๔ | โครงการก่อสร้างถนนคสล.ม.๔เส้นป่าช้าเก่า | เพื่อให้การคมนาคมสะดวก | โครงการที่ได้ดำเนินการ         | ๒๐๐,๐๐๐<br>(งบ อบต.)   | ๒๐๐,๐๐๐<br>(งบ อบต.)   | ๒๐๐,๐๐๐<br>(งบ อบต.)   | ๑ สาย              | ปชช.สะดวก<br>ในการคมนาคม |                          |
|     | บ้านโสกผักหวาน                          |                        |                                |                        |                        |                        |                    |                          |                          |
| ๑๓๕ | โครงการก่อสร้างถนนคสล.ม.๒ข้างวิทยาลัย   |                        | โครงการที่ได้ดำเนินการ         | ๒๐๐,๐๐๐<br>(งบ อบต.)   | ๒๐๐,๐๐๐<br>(งบ อบต.)   | ๒๐๐,๐๐๐<br>(งบ อบต.)   | ๑ สาย              | ปชช.สะดวก<br>ในการคมนาคม |                          |
|     | เทคโนโลยีไทยธุรกิจ                      |                        |                                |                        |                        |                        |                    |                          |                          |
| ๑๓๕ | โครงการก่อสร้างถนนคสล.ม.๒               | เพื่อให้การคมนาคมสะดวก | โครงการที่ได้ดำเนินการ         | ๒๐๐,๐๐๐<br>(งบ อบต.)   | ๒๐๐,๐๐๐<br>(งบ อบต.)   | ๒๐๐,๐๐๐<br>(งบ อบต.)   | ๑ สาย              | ปชช.สะดวก<br>ในการคมนาคม |                          |
|     | ปากทางเข้าบ้านนางพวงพรรณ กาศสุวรรณ      |                        |                                |                        |                        |                        |                    |                          |                          |
|     | เส้นทะเลหนองเขื่อน                      |                        |                                |                        |                        |                        |                    |                          |                          |
|     |   |                        |                                |                        |                        |                        |                    |                          |                          |
|     |   |                        |                                |                        |                        |                        |                    |                          |                          |
|     |   |                        |                                |                        |                        |                        |                    |                          |                          |
|     |   |                        |                                |                        |                        |                        |                    |                          |                          |
|     |   |                        |                                |                        |                        |                        |                    | ๗๐                       |                          |

รายละเอียดโครงการพัฒนา

แผนพัฒนาท้องถิ่น (พ.ศ.๒๕๖๖ - ๒๕๗๐)

องค์การบริหารส่วนตำบลตุลาต

ก.ยุทธศาสตร์จังหวัดที่ ๒ ส่งเสริมภูมิปัญญาท้องถิ่น วัฒนธรรมประเพณีและการค้า การท่องเที่ยว

ข.ยุทธศาสตร์การพัฒนาขององค์กรปกครองส่วนท้องถิ่นในเขตจังหวัดที่ ๒

๑. ยุทธศาสตร์ส่งเสริมภาคการเกษตร การพัฒนาแหล่งน้ำและโครงสร้างพื้นฐานให้ได้มาตรฐาน

๑.๒ แผนงานโครงสร้างพื้นฐานและการคมนาคม

| ที่ | โครงการ   | วัตถุประสงค์                            | เป้าหมาย<br>(ผลผลิตของโครงการ) | งบประมาณและที่ผ่านมา       |                            |                            | ตัวชี้วัด<br>(KPI) | ผลที่คาดว่าจะได้รับ          | หน่วยงาน<br>ที่รับผิดชอบหลัก |
|-----|---|---|--------------------------------|----------------------------|----------------------------|----------------------------|--------------------|------------------------------|------------------------------|
|     |   |   |                                | ๒๕๖๖<br>(บาท)<br>(งบ อบต.) | ๒๕๖๗<br>(บาท)<br>(งบ อบต.) | ๒๕๖๘<br>(บาท)<br>(งบ อบต.) |                    |                              |                              |
| ๑๓๖ | โครงการยกระดับถนนลูกรัง สายบ.ลาดเก่า<br>ม.๒-นาโพธิ์-บ.หนองเขื่อน ม.๑๑                         | เพื่อให้การคมนาคมสะดวก                  | โครงการที่ได้ดำเนินการ         | ๑,๒๐๐,๐๐๐<br>(งบ อบต.)     | ๑,๒๐๐,๐๐๐<br>(งบ อบต.)     | ๑,๒๐๐,๐๐๐<br>(งบ อบต.)     | ๑ สาย              | ประชาชนได้<br>ในการคมนาคม    | กองช่าง                      |
| ๑๓๗ | โครงการก่อสร้าง/ยกระดับถนนลูกรัง<br>สายหลังวัดบ้านตุลาต                                       | เพื่อให้การคมนาคมสะดวก                  | โครงการที่ได้ดำเนินการ         | ๑๒๐,๐๐๐<br>(งบ อบต.)       | ๑๒๐,๐๐๐<br>(งบ อบต.)       | ๑๒๐,๐๐๐<br>(งบ อบต.)       | ๑ สาย              | ประชาชนได้<br>ในการคมนาคม    | กองช่าง                      |
| ๑๓๘ | โครงการปรับปรุงแก้ไขระบบประปาหมู่บ้าน<br>บ.ลาดเก่า ม.๒ (จุดบ่อใหม่-พร้อมวางระบบ<br>ท่อประปา). | เพื่อให้ประชาชนมีน้ำใช้<br>อย่างทั่วถึง | โครงการที่ได้ดำเนินการ         | ๑๒๐,๐๐๐<br>(งบ อบต.)       | ๑๒๐,๐๐๐<br>(งบ อบต.)       | ๑๒๐,๐๐๐<br>(งบ อบต.)       | ๑ แห่ง             | ประชาชนมีน้ำ<br>อย่างทั่วถึง | กองช่าง                      |
| ๑๓๙ | โครงการก่อสร้างสะพานคอนกรีต/บล็อคอนกรีต<br>ข้ามห้วยหินลาด บ.โคกกลาง-บ.โนนใหญ่                 | เพื่อให้การคมนาคมสะดวก                  | โครงการที่ได้ดำเนินการ         | ๑,๕๐๐,๐๐๐<br>(งบ อบต.)     | ๑,๕๐๐,๐๐๐<br>(งบ อบต.)     | ๑,๕๐๐,๐๐๐<br>(งบ อบต.)     | ๑ แห่ง             | ประชาชนสะดวก<br>ในการคมนาคม  | กองช่าง                      |
|     |   |   |                                |                            |                            |                            |                    |                              |                              |
|     |   |   |                                |                            |                            |                            |                    |                              |                              |
|     |   |   |                                |                            |                            |                            |                    |                              |                              |
|     |   |   |                                |                            |                            |                            |                    |                              | ๗๑                           |







รายละเอียดโครงการพัฒนา

แผนพัฒนาท้องถิ่น (พ.ศ.๒๕๖๖ - ๒๕๗๐)

องค์การบริหารส่วนตำบลคูหา

ก.ยุทธศาสตร์จังหวัดที่ ๒ ส่งเสริมภูมิปัญญาท้องถิ่น วัฒนธรรมประเพณีและการค้า การท่องเที่ยว

ข.ยุทธศาสตร์การพัฒนาขององค์กรปกครองส่วนท้องถิ่นในเขตจังหวัดที่ ๒

๑. ยุทธศาสตร์ส่งเสริมภาคการเกษตร การพัฒนาแหล่งน้ำและโครงสร้างพื้นฐานที่ได้มาตรฐาน

๑.๒ แผนงานโครงสร้างพื้นฐานและการคมนาคม

| ที่ | โครงการ   | วัตถุประสงค์                         | เป้าหมาย<br>(ผลผลิตของโครงการ) | งบประมาณและที่ผ่านมา |                      |                      | ตัวชี้วัด<br>(KPI) | ผลที่คาดว่าจะได้รับ            | หน่วยงาน<br>ที่รับผิดชอบ |
|-----|---|--------------------------------------|--------------------------------|----------------------|----------------------|----------------------|--------------------|--------------------------------|--------------------------|
|     |   |                                      |                                | ๒๕๖๖<br>(บาท)        | ๒๕๖๗<br>(บาท)        | ๒๕๖๘<br>(บาท)        |                    |                                |                          |
| ๑๕๕ | โครงการขยายเขตเสาไฟฟ้าม.๙ ถนนเส้นไป<br>นายแพทย์เชษฐ ศรีจันทร์ นายสังวัตน์ ศรีวรรณี<br>และนายอุเทน ศรีดี | เพื่อให้ประชาชนมีไฟฟ้า<br>ใช้ทั่วถึง | โครงการที่ได้<br>ดำเนินการ     | ๑๐๐,๐๐๐<br>(งบ อบต.) | ๑๐๐,๐๐๐<br>(งบ อบต.) | ๑๐๐,๐๐๐<br>(งบ อบต.) | ๑ สาย              | ประชาชนมีไฟ<br>ใช้อย่างทั่วถึง | กองช่าง                  |
| ๑๕๖ | โครงการขยายเขตเสาไฟฟ้าสายบ.ลาดเก่า-<br>บ.สีสุก  | เพื่อให้ประชาชนมีไฟฟ้า<br>ใช้ทั่วถึง | โครงการที่ได้<br>ดำเนินการ     | ๓๐๐,๐๐๐<br>(งบ อบต.) | ๓๐๐,๐๐๐<br>(งบ อบต.) | ๓๐๐,๐๐๐<br>(งบ อบต.) | ๑ สาย              | ประชาชนมีไฟ<br>ใช้อย่างทั่วถึง | กองช่าง                  |
| ๑๕๗ | โครงการขยายเขตเสาไฟฟ้าม.๒ เส้นไปบ้าน<br>นายประยูร ทานะเวช   | เพื่อให้ประชาชนมีไฟฟ้า<br>ใช้ทั่วถึง | โครงการที่ได้<br>ดำเนินการ     | ๑๐๐,๐๐๐<br>(งบ อบต.) | ๑๐๐,๐๐๐<br>(งบ อบต.) | ๑๐๐,๐๐๐<br>(งบ อบต.) | ๑ สาย              | ประชาชนมีไฟ<br>ใช้อย่างทั่วถึง | กองช่าง                  |
| ๑๕๘ | โครงการขยายเขตเสาไฟฟ้าม.๒ เส้นหลัง<br>วิทยาลัยเทคโนโลยีไทยธุรกิจ  | เพื่อให้ประชาชนมีไฟฟ้า<br>ใช้ทั่วถึง | โครงการที่ได้<br>ดำเนินการ     | ๑๐๐,๐๐๐<br>(งบ อบต.) | ๑๐๐,๐๐๐<br>(งบ อบต.) | ๑๐๐,๐๐๐<br>(งบ อบต.) | ๑ สาย              | ประชาชนมีไฟ<br>ใช้อย่างทั่วถึง | กองช่าง                  |
| ๑๕๙ | โครงการขยายเขตเสาไฟฟ้า เส้นป่าช้าเก่า<br>บ้านโสกผักหวาน   | เพื่อให้ประชาชนมีไฟฟ้า<br>ใช้ทั่วถึง | โครงการที่ได้<br>ดำเนินการ     | ๑๐๐,๐๐๐<br>(งบ อบต.) | ๑๐๐,๐๐๐<br>(งบ อบต.) | ๑๐๐,๐๐๐<br>(งบ อบต.) | ๑ สาย              | ประชาชนมีไฟ<br>ใช้อย่างทั่วถึง | กองช่าง                  |
|     |   |                                      |                                |                      |                      |                      |                    |                                |                          |
|     |   |                                      |                                |                      |                      |                      |                    |                                |                          |

## รายละเอียดโครงการพัฒนา

แผนพัฒนาท้องถิ่น (พ.ศ.๒๕๖๖ - ๒๕๗๐)

## องค์การบริหารส่วนตำบลคูสำราญ

ก.ยุทธศาสตร์จังหวัดที่ ๓ ยกระดับคุณภาพชีวิต เสริมสร้างความเข้มแข็งและความพร้อมของนครอครบุรี ชุมชนและสังคม

ข.ยุทธศาสตร์พัฒนาขององค์กรปกครองส่วนท้องถิ่นในเขตจังหวัดที่ ๔

๒. ยุทธศาสตร์ส่งเสริมคุณภาพชีวิต วัฒนธรรม ประเพณี การค้าและการท่องเที่ยว

## ๒.๑ แผนงานการพัฒนาคุณภาพชีวิตและความปลอดภัย

| ที่ | โครงการ   | วัตถุประสงค์                                 | เป้าหมาย<br>(ผลผลิตของโครงการ) | งบประมาณและที่ผ่านมา |                      |                      | ตัวชี้วัด<br>(KPI) | ผลที่คาดว่าจะได้รับ              | หน่วยงาน<br>ที่รับผิดชอบ |
|-----|---|--|--------------------------------|----------------------|----------------------|----------------------|--------------------|----------------------------------|--------------------------|
|     |   |  |                                | ๒๕๖๖<br>(บาท)        | ๒๕๖๗<br>(บาท)        | ๒๕๖๘<br>(บาท)        |                    |                                  |                          |
| ๑๖๐ | โครงการส่งเสริมและพัฒนาศักยภาพกลุ่มอาชีพในเขตตำบลคูสำราญ          | เพื่อส่งเสริมอาชีพให้กับประชาชน              | โครงการที่ได้ดำเนินการ         | ๑๒๐,๐๐๐<br>(งบ อบต.) | ๑๒๐,๐๐๐<br>(งบ อบต.) | ๑๒๐,๐๐๐<br>(งบ อบต.) | ๑๒กลุ่ม            | สามารถเพิ่มให้กับประชาชน         | สำนักปลัด                |
| ๑๖๑ | โครงการจัดฝึกอบรมอาชีพ  | เพื่อส่งเสริมอาชีพให้กับประชาชน              | โครงการที่ได้ดำเนินการ         | ๑๒๐,๐๐๐<br>(งบ อบต.) | ๑๒๐,๐๐๐<br>(งบ อบต.) | ๑๒๐,๐๐๐<br>(งบ อบต.) | ๑๒หมู่บ้าน         | สามารถส่งเสริมให้กับประชาชน      | สำนักปลัด                |
| ๑๖๒ | โครงการฝึกอบรมรวมคนไทยตำบลคูสำราญ                                 | เพื่อส่งเสริมอาชีพให้กับประชาชน              | โครงการที่ได้ดำเนินการ         | ๕๐,๐๐๐<br>(งบ อบต.)  | ๕๐,๐๐๐<br>(งบ อบต.)  | ๕๐,๐๐๐<br>(งบ อบต.)  | ๑โครงการ           | สามารถส่งเสริมให้กับประชาชน      | สำนักปลัด                |
| ๑๖๓ | โครงการจ้างเหมาบริการผู้ดูแลเชื้อโรคเอดส์                         | ผู้สูงอายุ, ผู้สูงอายุ, ผู้ดูแลเชื้อโรคเอดส์ | โครงการที่ได้ดำเนินการ         | ๓๐,๐๐๐<br>(งบ อบต.)  | ๓๐,๐๐๐<br>(งบ อบต.)  | ๓๐,๐๐๐<br>(งบ อบต.)  | ๑๒ หมู่บ้าน        | ผู้สูงอายุ, ผู้ดูแลเชื้อโรคเอดส์ | กอง                      |
|     | สนับสนุนการปฏิบัติงานบริการด้านสาธารณสุขและสิ่งแวดล้อมตำบลคูสำราญ | ผู้ดูแลเชื้อโรคเอดส์                         | โครงการที่ได้ดำเนินการ         |                      |                      |                      |                    | ผู้ดูแลเชื้อโรคเอดส์             | สาธารณสุข                |
| ๑๖๔ | โครงการจ้างเหมาบริการผู้ดูแลเชื้อโรคเอดส์                         | ผู้สูงอายุ, ผู้ดูแลเชื้อโรคเอดส์             | โครงการที่ได้ดำเนินการ         | ๓๐,๐๐๐<br>(งบ อบต.)  | ๓๐,๐๐๐<br>(งบ อบต.)  | ๓๐,๐๐๐<br>(งบ อบต.)  | ๑๒ หมู่บ้าน        | ผู้สูงอายุ, ผู้ดูแลเชื้อโรคเอดส์ | กอง                      |
|     | ทำความสะอาดสิ่งแวดล้อมตำบลคูสำราญ                                 | ผู้ดูแลเชื้อโรคเอดส์                         | โครงการที่ได้ดำเนินการ         |                      |                      |                      |                    | ผู้ดูแลเชื้อโรคเอดส์             | สาธารณสุข                |
|     | ทำความสะอาด, ปรับปรุงภูมิทัศน์แหล่งท่องเที่ยวตำบลคูสำราญ          | ผู้ดูแลเชื้อโรคเอดส์                         | โครงการที่ได้ดำเนินการ         |                      |                      |                      |                    | ผู้ดูแลเชื้อโรคเอดส์             | สาธารณสุข                |
|     | ท่องเที่ยวตำบลคูสำราญ   |  |                                |                      |                      |                      |                    | มีคุณภาพชีวิตที่ดี               |                          |



รายละเอียดโครงการพัฒนา

แผนพัฒนาท้องถิ่น (พ.ศ.๒๕๖๖ - ๒๕๗๐)

องค์การบริหารส่วนตำบลคูสำราญ

ก.ยุทธศาสตร์จังหวัดที่ ๓ ยุทธศาสตร์คุณภาพชีวิต เสริมสร้างความเข้มแข็งและความมั่นคงของครอบครัว ชุมชนและสังคม

ข.ยุทธศาสตร์การพัฒนาขององค์กรปกครองส่วนท้องถิ่นในเขตจังหวัดที่ ๔

๒. ยุทธศาสตร์ส่งเสริมคุณภาพชีวิต วัฒนธรรม ประเพณี การค้าและการท่องเที่ยว

๒.๑ แผนงานการพัฒนาคุณภาพชีวิตและความปลอดภัย

| ที่ | โครงการ  | วัตถุประสงค์                                   | เป้าหมาย<br>(ผลผลิตของโครงการ) | งบประมาณและที่ผ่านมา    |                         |                         | ตัวชี้วัด<br>(KPI)      | ผลที่คาดว่าจะได้รับ                | หน่วยงาน<br>ที่รับผิดชอบ |
|-----|--|--|--------------------------------|-------------------------|-------------------------|-------------------------|-------------------------|------------------------------------|--------------------------|
|     |  |  |                                | ๒๕๖๖<br>(บาท)           | ๒๕๖๗<br>(บาท)           | ๒๕๖๘<br>(บาท)           |                         |                                    |                          |
| ๑๖๘ | สนับสนุนเบี้ยยังชีพผู้สูงอายุในเขตตำบล                   | เพื่อสนับสนุนสวัสดิการ<br>และการส่งเสริมสุขภาพ | โครงการที่ได้<br>ดำเนินการ     | ๑๒,๐๐๐,๐๐๐<br>(งบ อบต.) | ๑๒,๐๐๐,๐๐๐<br>(งบ อบต.) | ๑๒,๐๐๐,๐๐๐<br>(งบ อบต.) | ๑๒,๐๐๐,๐๐๐<br>(งบ อบต.) | ประชาชนมีสิทธิ<br>และความสะดวกสบาย | สำนักงาน<br>ที่รับผิดชอบ |
| ๑๖๙ | โครงการจัดหาเครื่องนุ่งห่มตำบลนายพราน                    | เพื่อช่วยเหลือผู้ประสบ<br>ภัยหนาว              | โครงการที่ได้<br>ดำเนินการ     | ๑๐๐,๐๐๐<br>(งบ อบต.)    | ๑๐๐,๐๐๐<br>(งบ อบต.)    | ๑๐๐,๐๐๐<br>(งบ อบต.)    | ๑๐๐,๐๐๐<br>(งบ อบต.)    | ผู้ประสบภัย<br>การช่วยเหลือ        | สำนักงาน<br>ที่รับผิดชอบ |
| ๑๗๐ | โครงการสนับสนุนที่อยู่อาศัยแก่ผู้ยากไร้                  | สนับสนุนที่อยู่อาศัยแก่<br>ผู้ยากไร้           | โครงการที่ได้<br>ดำเนินการ     | ๑๒๐,๐๐๐<br>(งบ อบต.)    | ๑๒๐,๐๐๐<br>(งบ อบต.)    | ๑๒๐,๐๐๐<br>(งบ อบต.)    | ๑๒๐,๐๐๐<br>(งบ อบต.)    | ผู้ยากไร้<br>มีที่อยู่อาศัย        | สำนักงาน<br>ที่รับผิดชอบ |
| ๑๗๑ | สมทบกองทุนออมวันละบาทตำบลคูสำราญ                         | เพื่อสนับสนุนสวัสดิการ<br>และการส่งเสริมสุขภาพ | โครงการที่ได้<br>ดำเนินการ     | ๑๒๐,๐๐๐<br>(งบ อบต.)    | ๑๒๐,๐๐๐<br>(งบ อบต.)    | ๑๒๐,๐๐๐<br>(งบ อบต.)    | ๑๒๐,๐๐๐<br>(งบ อบต.)    | ประชาชนมีสิทธิ<br>และความสะดวกสบาย | สำนักงาน<br>ที่รับผิดชอบ |
| ๑๗๒ | โครงการอาสาสมัครดูแลสุขภาพผู้สูงอายุ<br>(เพื่อช่วยเหลือ) | เพื่อสนับสนุนสวัสดิการ<br>และการส่งเสริมสุขภาพ | โครงการที่ได้<br>ดำเนินการ     | ๕๐,๐๐๐<br>(งบ อบต.)     | ๕๐,๐๐๐<br>(งบ อบต.)     | ๕๐,๐๐๐<br>(งบ อบต.)     | ๕๐,๐๐๐<br>(งบ อบต.)     | ประชาชนมีสิทธิ<br>และความสะดวกสบาย | สำนักงาน<br>ที่รับผิดชอบ |

รายละเอียดโครงการพัฒนา

แผนพัฒนาท้องถิ่น (พ.ศ.๒๕๖๖ - ๒๕๗๐)

องค์การบริหารส่วนตำบลตุลาตา

ก.ยุทธศาสตร์จังหวัดที่ ๓ ยกระดับคุณภาพชีวิต เสริมสร้างความเข้มแข็งและความมั่นคงของครอบครัว ชุมชนและสังคม

ข.ยุทธศาสตร์พัฒนาขององค์กรปกครองส่วนท้องถิ่นในเขตจังหวัดที่ ๔

๒. ยุทธศาสตร์ส่งเสริมคุณภาพชีวิต วัฒนธรรม ประเพณี การค้าและการท่องเที่ยว

๒.๑ แผนงานการพัฒนาคุณภาพชีวิตและความปลอดภัย

| ที่ | โครงการ   | วัตถุประสงค์                                      | เป้าหมาย<br>(ผลผลิตของโครงการ) | งบประมาณและที่ผ่านมา   |                        |                        | ตัวชี้วัด<br>(KPI)     | ผลที่คาดว่าจะได้รับ    | หน่วยงาน<br>ที่รับผิดชอบ |            |  |                          |
|-----|---|---|--------------------------------|------------------------|------------------------|------------------------|------------------------|------------------------|--------------------------|------------|--|--------------------------|
|     |   |   |                                | ๒๕๖๖<br>(บาท)          | ๒๕๖๗<br>(บาท)          | ๒๕๖๘<br>(บาท)          |                        |                        |                          |            |  |                          |
| ๑๗๓ | โครงการพัฒนาคุณภาพชีวิต<br>คนชรา คนพิการ ผู้ป่วย ผู้ด้อยโอกาส<br>และครอบครัวผู้มีความเสี่ยงและผู้ไร้ที่พึ่ง           | เพื่อสนับสนุนสวัสดิการ<br>และการส่งเสริมสงเคราะห์ | โครงการที่ได้<br>ดำเนินการ     | ๕๐,๐๐๐<br>(งบ อบต.)    | ๕๐,๐๐๐<br>(งบ อบต.)    | ๕๐,๐๐๐<br>(งบ อบต.)    | ๒๕๖๘<br>(บาท)          | ๒๕๖๙<br>(บาท)          | ๒๕๗๐<br>(บาท)            | ๑๒หมู่บ้าน | ประชาชนมีเส<br>คุณภาพดี                    | สำนักงาน<br>ที่รับผิดชอบ |
| ๑๗๔ | โครงการป้องกันการค้ามนุษย์<br>ในวัยรุ่น   | เพื่อสนับสนุนสวัสดิการ<br>และการส่งเสริมสงเคราะห์ | โครงการที่ได้<br>ดำเนินการ     | ๕๐,๐๐๐<br>(งบ อบต.)    | ๕๐,๐๐๐<br>(งบ อบต.)    | ๕๐,๐๐๐<br>(งบ อบต.)    | ๕๐,๐๐๐<br>(งบ อบต.)    | ๕๐,๐๐๐<br>(งบ อบต.)    | ๕๐,๐๐๐<br>(งบ อบต.)      | ๑๒หมู่บ้าน | ประชาชนมีเส<br>และการส่งเสริม<br>สาธารณสุข | กอง<br>สาธารณสุข         |
| ๑๗๕ | โครงการบำบัดทุกข์บำรุงสุขแบบ<br>ABC   | เพื่อสนับสนุนสวัสดิการ<br>และการส่งเสริมสงเคราะห์ | โครงการที่ได้<br>ดำเนินการ     | ๕๐,๐๐๐<br>(งบ อบต.)    | ๕๐,๐๐๐<br>(งบ อบต.)    | ๕๐,๐๐๐<br>(งบ อบต.)    | ๕๐,๐๐๐<br>(งบ อบต.)    | ๕๐,๐๐๐<br>(งบ อบต.)    | ๕๐,๐๐๐<br>(งบ อบต.)      | ๑๒หมู่บ้าน | ประชาชนมีเส<br>และการส่งเสริม<br>สงเคราะห์ | สำนักงาน<br>ที่รับผิดชอบ |
| ๑๗๖ | โครงการส่งเสริมการประกอบอาชีพให้แก่<br>ผู้สูงอายุ ผู้พิการ ผู้ด้อยโอกาสและครอบครัว<br>ผู้มีความเสี่ยงและผู้ไร้ที่พึ่ง | เพื่อสนับสนุนสวัสดิการ<br>และการส่งเสริมสงเคราะห์ | โครงการที่ได้<br>ดำเนินการ     | ๑๒๐,๐๐๐<br>(งบ อบต.)   | ๑๒๐,๐๐๐<br>(งบ อบต.)   | ๑๒๐,๐๐๐<br>(งบ อบต.)   | ๑๒๐,๐๐๐<br>(งบ อบต.)   | ๑๒๐,๐๐๐<br>(งบ อบต.)   | ๑๒๐,๐๐๐<br>(งบ อบต.)     | ๑๒หมู่บ้าน | ประชาชนมี<br>ความเป็นอยู่ดี                | สำนักงาน<br>ที่รับผิดชอบ |
| ๑๗๗ | โครงการก่อสร้างศูนย์ดูแลผู้สูงอายุและ<br>ผู้พิการตำบลตุลาตา   | เพื่อสนับสนุนสวัสดิการ<br>และการส่งเสริมสงเคราะห์ | โครงการที่ได้<br>ดำเนินการ     | ๑,๐๐๐,๐๐๐<br>(งบ อบต.) | ๑,๐๐๐,๐๐๐<br>(งบ อบต.) | ๑,๐๐๐,๐๐๐<br>(งบ อบต.) | ๑,๐๐๐,๐๐๐<br>(งบ อบต.) | ๑,๐๐๐,๐๐๐<br>(งบ อบต.) | ๑,๐๐๐,๐๐๐<br>(งบ อบต.)   | ๑ แห่ง     | ประชาชนมีเส<br>และการส่งเสริม<br>สงเคราะห์ | กองช่าง                  |

## องค์การบริหารส่วนตำบลตุลาตา

ก.ยุทธศาสตร์จังหวัดที่ ๓ ยกระดับคุณภาพชีวิต เสริมสร้างสุขภาวะชุมชนเข้มแข็งและความมั่นคงของครอบครัว ชุมชนและสังคม

ข.ยุทธศาสตร์การพัฒนาขององค์กรปกครองส่วนท้องถิ่นในเขตจังหวัดที่ ๔

๒. ยุทธศาสตร์ส่งเสริมคุณภาพชีวิต วัฒนธรรม ประเพณี การค้าและการท่องเที่ยว

## ๒.๑ แผนงานการพัฒนาคุณภาพชีวิตและความปลอดภัย

| ที่ | โครงการ                                       | วัตถุประสงค์            | เป้าหมาย<br>(ผลผลิตของโครงการ) | งบประมาณและที่พัฒนา    |                        |                        | ตัวชี้วัด<br>(KPI) | ผลที่คาดว่าจะได้รับ  | หน่วยงาน<br>ที่รับผิดชอบหลัก |
|-----|---|-------------------------|--------------------------------|------------------------|------------------------|------------------------|--------------------|----------------------|------------------------------|
|     |   |                         |                                | ๒๕๖๖<br>(บาท)          | ๒๕๖๗<br>(บาท)          | ๒๕๖๘<br>(บาท)          |                    |                      |                              |
| ๑๗๘ | โครงการเกื้อหนุนชุมชนเพื่อช่วยเหลือผู้สูงอายุ | เพื่อส่งเสริมสังคมที่ดี | โครงการที่ได้                  | ๑๐,๐๐๐<br>(งบ อบต.)    | ๑๐,๐๐๐<br>(งบ อบต.)    | ๑๐,๐๐๐<br>(งบ อบต.)    | ๑๒ หมู่บ้าน        | ตำบลตุลาตา           | กอง                          |
| ๑๗๙ | ตำบลตุลาตา                                    | ในเขตตำบล               | ดำเนินการ                      |                        |                        |                        |                    | สังคมที่ดี           | สาธารณสุข                    |
| ๑๗๙ | โครงการช่วยเหลือกรณีเกิดภัยธรรมชาติ           | เพื่อสนับสนุนสวัสดิการ  | โครงการที่ได้                  | ๔๐๐,๐๐๐<br>(งบ อบต.)   | ๔๐๐,๐๐๐<br>(งบ อบต.)   | ๔๐๐,๐๐๐<br>(งบ อบต.)   | ๑๒ หมู่บ้าน        | ประชาชนมีเส          | สำนักปลัด                    |
|     | ภัยพิบัติต่างๆหรือกรณีจำเป็นอื่นๆ             | และการสังคมสงเคราะห์    | ดำเนินการ                      |                        |                        |                        |                    | และการสังคมสงเคราะห์ |                              |
| ๑๘๐ | สนับสนุนเบี้ยยังชีพผู้พิการในเขตตำบล          | เพื่อสนับสนุนสวัสดิการ  | โครงการที่ได้                  | ๓,๐๐๐,๐๐๐<br>(งบ อบต.) | ๓,๐๐๐,๐๐๐<br>(งบ อบต.) | ๓,๐๐๐,๐๐๐<br>(งบ อบต.) | ๑๒ หมู่บ้าน        | ประชาชนมีเส          | สำนักปลัด                    |
|     |   | และการสังคมสงเคราะห์    | ดำเนินการ                      |                        |                        |                        |                    | และการสังคมสงเคราะห์ |                              |
| ๑๘๑ | สนับสนุนเบี้ยยังชีพผู้สูงอายุในเขตตำบล        | เพื่อสนับสนุนสวัสดิการ  | โครงการที่ได้                  | ๑๒๐,๐๐๐<br>(งบ อบต.)   | ๑๒๐,๐๐๐<br>(งบ อบต.)   | ๑๒๐,๐๐๐<br>(งบ อบต.)   | ๑๒ หมู่บ้าน        | ประชาชนมีเส          | สำนักปลัด                    |
|     |   | และการสังคมสงเคราะห์    | ดำเนินการ                      |                        |                        |                        |                    | และการสังคมสงเคราะห์ |                              |
| ๑๘๒ | โครงการช่วยเหลือกรณีเกิดภัยธรรมชาติ           | เพื่อสนับสนุนสวัสดิการ  | โครงการที่ได้                  | ๔๐๐,๐๐๐<br>(งบ อบต.)   | ๔๐๐,๐๐๐<br>(งบ อบต.)   | ๔๐๐,๐๐๐<br>(งบ อบต.)   | ๑๒ หมู่บ้าน        | ประชาชนมีเส          | สำนักปลัด                    |
|     | ภัยพิบัติต่างๆหรือกรณีจำเป็นอื่นๆ             | และการสังคมสงเคราะห์    | ดำเนินการ                      |                        |                        |                        |                    | และการสังคมสงเคราะห์ |                              |

ก. ยุทธศาสตร์จังหวัดที่ ๓ ยกระดับคุณภาพชีวิต เสริมสร้างความเป็นเข้มแข็งและความมั่นคงของครอบครัว ชุมชนและสังคม

ข. ยุทธศาสตร์การพัฒนาขององค์กรปกครองส่วนท้องถิ่นในเขตจังหวัดที่ ๔

๒. ยุทธศาสตร์ส่งเสริมคุณภาพชีวิต วัฒนธรรม ประเพณี การค้าและการท่องเที่ยว

๒.๑ แผนงานการพัฒนาคุณภาพชีวิตและความปลอดภัย

| ที่ | โครงการ   | วัตถุประสงค์   | เป้าหมาย<br>(ผลผลิตของโครงการ) | งบประมาณและที่ผ่านมา   |                        |               | ตัวชี้วัด<br>(KPI)                               | ผลที่คาดว่าจะได้รับ | หน่วยงาน<br>ที่รับผิดชอบหลัก |
|-----|---|--|--------------------------------|------------------------|------------------------|---------------|--|---------------------|------------------------------|
|     |   |  |                                | ๒๕๖๖<br>(บาท)          | ๒๕๖๗<br>(บาท)          | ๒๕๖๘<br>(บาท) |  |                     |                              |
| ๑๘๓ | อุดหนุนงานสาธารณสุขมูลฐาน   | เพื่อให้ อสม. ได้ทำกิจกรรมร่วมกัน                                | ๑๒๐,๐๐๐<br>(งบ อบต.)           | ๑๒๐,๐๐๐<br>(งบ อบต.)   | ๑๒๐,๐๐๐<br>(งบ อบต.)   | ๑๒ หมู่บ้าน   | สามารถส่งเสียงสาธารณสุข<br>อสม.                  |                     |                              |
| ๑๘๔ | สนับสนุนกองทุนหลักประกันสุขภาพ<br>แห่งชาติ(สปสช.)   | เพื่อสนับสนุนและส่งเสริม<br>จัดบริการสาธารณสุขของ<br>หน่วยบริการ | ๑๒๐,๐๐๐<br>(งบ อบต.)           | ๑๒๐,๐๐๐<br>(งบ อบต.)   | ๑๒๐,๐๐๐<br>(งบ อบต.)   | ๑ กองทุน      | สามารถสนับสนุนสาธารณสุข<br>การจัดบริการสาธารณสุข |                     |                              |
| ๑๘๕ | โครงการให้บริการระบบการแพทย์ฉุกเฉิน<br>อบต.ตุลาตา   | เพื่อให้บริการแพทย์ฉุกเฉิน                                       | ๑,๐๐๐,๐๐๐<br>(งบ อบต.)         | ๑,๐๐๐,๐๐๐<br>(งบ อบต.) | ๑,๐๐๐,๐๐๐<br>(งบ อบต.) | ๑ โครงการ     | สามารถดำเนินงานสาธารณสุข<br>แพทย์ฉุกเฉิน         |                     |                              |
| ๑๘๖ | โครงการควบคุมและป้องกันโรคพิษสุนัขบ้า<br>(จัดซื้อวัคซีนป้องกันโรคพิษสุนัขบ้าพร้อม<br>อุปกรณ์) | เพื่อจัดซื้อวัคซีนป้องกันโรค<br>พิษสุนัขบ้าพร้อมอุปกรณ์          | ๕๐,๐๐๐<br>(งบ อบต.)            | ๕๐,๐๐๐<br>(งบ อบต.)    | ๕๐,๐๐๐<br>(งบ อบต.)    | ๑ โครงการ     | สามารถป้องกันโรคพิษสุนัขบ้า<br>สาธารณสุข         |                     |                              |
| ๑๘๗ | โครงการรณรงค์ป้องกันความคุมโรคไข้<br>เลือดออก (จัดซื้อทรายอะเบทและน้ำยา<br>เคมี)              | จัดซื้อทรายอะเบทและน้ำยา<br>เคมี                                 | ๑๐๐,๐๐๐<br>(งบ อบต.)           | ๑๐๐,๐๐๐<br>(งบ อบต.)   | ๑๐๐,๐๐๐<br>(งบ อบต.)   | ๑ โครงการ     | สามารถป้องกันโรคพิษสุนัขบ้า<br>โรครicketdออก     |                     |                              |





## รายละเอียดโครงการพัฒนา

แผนพัฒนาท้องถิ่น (พ.ศ.๒๕๖๖ - ๒๕๗๐)

## องค์การบริหารส่วนตำบลตุลา

ก.ยุทธศาสตร์จังหวัดที่ ๓ ยกระดับคุณภาพชีวิต เสริมสร้างความเข้มแข็งและความมั่นคงของครอบครัว ชุมชนและสังคม

ข.ยุทธศาสตร์ส่งเสริมคุณภาพชีวิต วัฒนธรรม ประเพณี การค้าและการท่องเที่ยว

๒. ยุทธศาสตร์ส่งเสริมคุณภาพชีวิต วัฒนธรรม ประเพณี การค้าและการท่องเที่ยว

## ๒.๑ แผนงานการพัฒนาคุณภาพชีวิตและความปลอดภัย

| ที่ | โครงการ  | วัตถุประสงค์                                  | เป้าหมาย<br>(ผลผลิตของโครงการ) | งบประมาณและที่ผ่านมา |                      |                     | ตัวชี้วัด<br>(KPI) | ผลที่คาดว่าจะได้รับ            | หน่วยงาน<br>ที่รับผิดชอบ      |                  |
|-----|--|---|--------------------------------|----------------------|----------------------|---------------------|--------------------|--------------------------------|-------------------------------|------------------|
|     |  |   |                                | ๒๕๖๖<br>(บาท)        | ๒๕๖๗<br>(บาท)        | ๒๕๖๘<br>(บาท)       |                    |                                |                               |                  |
| ๑๙๘ | โครงการป้องกันโรคไม่ติดต่อเรื้อรัง<br>(โรคเบาหวาน,โรคไต ฯลฯ)     | เพื่อส่งเสริมสุขภาพอนามัย<br>ของประชาชนในตำบล | โครงการที่ได้<br>ดำเนินการ     | ๑๒๐,๐๐๐<br>(งบ อบต.) | ๑๒๐,๐๐๐<br>(งบ อบต.) | ๒๕๖๘<br>(บาท)       | ๒๕๖๗<br>(บาท)      | ๒๕๖๖<br>(บาท)                  | ๑๒ หมู่บ้าน<br>ปชช.มีสุขภาพดี | กอง<br>สาธารณสุข |
| ๑๙๙ | โครงการปรับปรุงห้องสมุดศึกษา/ประชาชนสัมพันธ์<br>รพ.สต.ตุลา,สี่งู | เพื่อสนับสนุนการค้าเป็นงาน<br>ของ รพ.สต.      | โครงการที่ได้<br>ดำเนินการ     | ๕๐,๐๐๐<br>(งบ อบต.)  | ๕๐,๐๐๐<br>(งบ อบต.)  | ๕๐,๐๐๐<br>(งบ อบต.) | ๑ แห่ง             | สนับสนุนและส่<br>การจัดบริการส | กอง<br>สาธารณสุข              |                  |
| ๒๐๐ | โครงการจัดทำธรรมนูญสุขภาพตำบลตุลา                                | เพื่อให้ประชาชน<br>มีสุขภาพดี                 | โครงการที่ได้<br>ดำเนินการ     | ๓๐,๐๐๐<br>(งบ อบต.)  | ๓๐,๐๐๐<br>(งบ อบต.)  | ๓๐,๐๐๐<br>(งบ อบต.) | ๑ โครงการ          | ปชช.สุขภาพดี                   | กอง<br>สาธารณสุข              |                  |
| ๒๐๑ | โครงการรณรงค์ให้ความรู้เพื่อลดก่อน<br>การบริโภค                  | เพื่อให้ประชาชน<br>มีสุขภาพดี                 | โครงการ<br>ที่ดำเนินการ        | ๕๐,๐๐๐<br>(งบ อบต.)  | ๕๐,๐๐๐<br>(งบ อบต.)  | ๕๐,๐๐๐<br>(งบ อบต.) | ๑ โครงการ          | ประชาชนมีสุขภาพดี              | กอง<br>สาธารณสุข              |                  |
| ๒๐๒ | โครงการจัดทำหรือปรับปรุงหรือทบทวนแผน<br>สุขภาพชุมชนตำบลตุลา      | เพื่อส่งเสริมสุขภาพอนามัย<br>ของประชาชนในตำบล | โครงการที่ได้<br>ดำเนินการ     | ๑๐,๐๐๐<br>(งบ อบต.)  | ๑๐,๐๐๐<br>(งบ อบต.)  | ๑๐,๐๐๐<br>(งบ อบต.) | ๑๒ หมู่บ้าน        | ประชาชนมี<br>สุขภาพอนามัย      | กอง<br>สาธารณสุข              |                  |

รายละเอียดโครงการพัฒนา

แผนพัฒนาท้องถิ่น (พ.ศ.๒๕๖๖ - ๒๕๗๐)

องค์การบริหารส่วนตำบลคูสำราญ

ก. ยุทธศาสตร์จังหวัดที่ ๓ ยุทธศาสตร์คุณภาพชีวิต เสริมสร้างความเข้มแข็งและความเป็นอยู่ของครอบครัว ชุมชนและสังคม

ข. ยุทธศาสตร์การพัฒนาขององค์กรปกครองส่วนท้องถิ่นในเขตจังหวัดที่ ๔

๒. ยุทธศาสตร์ส่งเสริมคุณภาพชีวิต วัฒนธรรม ประเพณี การค้าและการท่องเที่ยว

๒.๑ แผนงานการพัฒนาคุณภาพชีวิตและความปลอดภัย

| ที่ | โครงการ   | วัตถุประสงค์ | เป้าหมาย<br>(ผลผลิตของโครงการ) | งบประมาณและที่ผ่านมา |                     |                     | ตัวชี้วัด<br>(KPI) | ผลที่คาดว่าจะได้รับ | หน่วยงาน<br>ที่รับผิดชอบ |
|-----|---|--------------|--------------------------------|----------------------|---------------------|---------------------|--------------------|---------------------|--------------------------|
|     |   |              |                                | ๒๕๖๖<br>(บาท)        | ๒๕๖๗<br>(บาท)       | ๒๕๖๘<br>(บาท)       |                    |                     |                          |
| ๒๐๓ | โครงการอบรมหมอบ้านในพระราชประสงค์เพื่อให้ประชาชนมีสุขภาพดี  |              | โครงการที่ได้ดำเนินการ         | ๑๐,๐๐๐<br>(งบ อบต.)  | ๑๐,๐๐๐<br>(งบ อบต.) | ๑๐,๐๐๐<br>(งบ อบต.) | ๑ โครงการ          | ปชช.สุขภาพหลัก      |                          |
| ๒๐๔ | โครงการช่วยเหลือการติดเอดส์จากแม่สู่ลูก   |              | โครงการที่ได้ดำเนินการ         | ๑๐,๐๐๐<br>(งบ อบต.)  | ๑๐,๐๐๐<br>(งบ อบต.) | ๑๐,๐๐๐<br>(งบ อบต.) | ๑ โครงการ          | ปชช.สุขภาพ          |                          |
|     | สภาขาไทย พระเจ้าวรวงศ์เธอ พระองค์เจ้าโสมสวลีพระวรราชทินนิตตามาตุ  |              |                                |                      |                     |                     |                    | สาธารณสุขฯ          |                          |
| ๒๐๕ | โครงการรณรงค์และแก้ไขปัญหายาเสพติด To number one (ศูนย์เพื่อนใจวัยรุ่นในชุมชน/หมู่บ้าน)   |              | โครงการที่ได้ดำเนินการ         | ๑๐,๐๐๐<br>(งบ อบต.)  | ๑๐,๐๐๐<br>(งบ อบต.) | ๑๐,๐๐๐<br>(งบ อบต.) | ๑ โครงการ          | ปชช.สุขภาพ          |                          |
|     | พุทธระฆังระฆังอุบลรัตนราชกัญญาลิวิธวัฒนาพรรณนวัต  |              |                                |                      |                     |                     |                    | สาธารณสุขฯ          |                          |
| ๒๐๖ | โครงการสัตว์ปลอดโรค คนปลอดภัยจากโรคพิษสุนัขบ้าตามพระปณิธานศาสตราจารย์ ดร.สมเด็จเจ้าสุภาภิเษกเจ้าฟ้าจุฬาภรณวลัยลักษณ์อัครราชกุมารี |              | โครงการที่ได้ดำเนินการ         | ๕๐,๐๐๐<br>(งบ อบต.)  | ๕๐,๐๐๐<br>(งบ อบต.) | ๕๐,๐๐๐<br>(งบ อบต.) | ๑ โครงการ          | ปชช.สุขภาพ          |                          |
| ๒๐๗ | โครงการปรับเปลี่ยนพฤติกรรมวัยเสี่ยงเพื่อหลีกเลี่ยงโรคเอดส์  |              | โครงการที่ได้ดำเนินการ         | ๕,๐๐๐<br>(งบ อบต.)   | ๕,๐๐๐<br>(งบ อบต.)  | ๕,๐๐๐<br>(งบ อบต.)  | ๑ โครงการ          | ปชช.สุขภาพ          |                          |

รายละเอียดโครงการพัฒนา

แผนพัฒนาท้องถิ่น (พ.ศ.๒๕๖๖ - ๒๕๗๐)

องค์การบริหารส่วนตำบลคูสาด

ก.ยุทธศาสตร์จังหวัดที่ ๓ ยุกระดับคุณภาพชีวิต เสริมสร้างความเข้มแข็งและความเป็นคนของครอบครัว ชุมชนและสังคม

ข.ยุทธศาสตร์การพัฒนาขององค์กรปกครองส่วนท้องถิ่นในเขตจังหวัดที่ ๔

๒. ยุทธศาสตร์ส่งเสริมคุณภาพชีวิต วัฒนธรรม ประเพณี การค้าและการท่องเที่ยว

๒.๑ แผนงานการพัฒนาคุณภาพชีวิตและความปลอดภัย

| ที่ | โครงการ   | วัตถุประสงค์              | เป้าหมาย<br>(ผลผลิตของโครงการ) | งบประมาณและที่ผ่านมา |                     |                     | ตัวชี้วัด<br>(KPI) | ผลที่คาดว่าจะได้รับ | หน่วยงาน<br>ที่รับผิดชอบ<br>หลัก |
|-----|---|---------------------------|--------------------------------|----------------------|---------------------|---------------------|--------------------|---------------------|----------------------------------|
|     |   |                           |                                | ๒๕๖๖<br>(บาท)        | ๒๕๖๗<br>(บาท)       | ๒๕๖๘<br>(บาท)       |                    |                     |                                  |
| ๒๐๘ | โครงการสืบสานพระราชปณิธานสมเด็จพระเจ้าอยู่หัวมหาวชิราลงกรณด้านคุณธรรม | เพื่อให้ประชาชนมีสุขภาพดี | โครงการที่ได้ดำเนินการ         | ๑๐,๐๐๐<br>(งบ อบต.)  | ๑๐,๐๐๐<br>(งบ อบต.) | ๑๐,๐๐๐<br>(งบ อบต.) | ๑ โครงการ          | ประชาชนมีสุขภาพดี   | กอง                              |
| ๒๐๙ | โครงการรณรงค์ป้องกันและแก้ไขปัญหายาเสพติด                             | เพื่อให้ประชาชนมีสุขภาพดี | โครงการที่ได้ดำเนินการ         | ๕,๐๐๐<br>(งบ อบต.)   | ๕,๐๐๐<br>(งบ อบต.)  | ๕,๐๐๐<br>(งบ อบต.)  | ๑ โครงการ          | ประชาชนมีสุขภาพดี   | กอง                              |
| ๒๑๐ | โครงการเด็กและเยาวชนยุคใหม่หัวใจสุขสันต์                              | เพื่อให้ประชาชนมีสุขภาพดี | โครงการที่ได้ดำเนินการ         | ๕,๐๐๐<br>(งบ อบต.)   | ๕,๐๐๐<br>(งบ อบต.)  | ๕,๐๐๐<br>(งบ อบต.)  | ๑ โครงการ          | ประชาชนมีสุขภาพดี   | กอง                              |
| ๒๑๑ | โครงการรณรงค์ประชาสัมพันธ์  | เพื่อให้ประชาชนมีสุขภาพดี | โครงการที่ได้ดำเนินการ         | ๕,๐๐๐<br>(งบ อบต.)   | ๕,๐๐๐<br>(งบ อบต.)  | ๕,๐๐๐<br>(งบ อบต.)  | ๑ โครงการ          | ประชาชนมีสุขภาพดี   | กอง                              |
| ๒๑๒ | โครงการรณรงค์ประชาสัมพันธ์  | เพื่อให้ประชาชนมีสุขภาพดี | โครงการที่ได้ดำเนินการ         | ๕,๐๐๐<br>(งบ อบต.)   | ๕,๐๐๐<br>(งบ อบต.)  | ๕,๐๐๐<br>(งบ อบต.)  | ๑ โครงการ          | ประชาชนมีสุขภาพดี   | กอง                              |
|     | โครงการรณรงค์ประชาสัมพันธ์  | เพื่อให้ประชาชนมีสุขภาพดี | โครงการที่ได้ดำเนินการ         | ๓๐,๐๐๐<br>(งบ อบต.)  | ๓๐,๐๐๐<br>(งบ อบต.) | ๓๐,๐๐๐<br>(งบ อบต.) | ๑ โครงการ          | ประชาชนมีสุขภาพดี   | กอง                              |
|     | โครงการรณรงค์ประชาสัมพันธ์  | เพื่อให้ประชาชนมีสุขภาพดี | โครงการที่ได้ดำเนินการ         |                      |                     |                     |                    |                     |                                  |
|     | โครงการรณรงค์ประชาสัมพันธ์  | เพื่อให้ประชาชนมีสุขภาพดี | โครงการที่ได้ดำเนินการ         |                      |                     |                     |                    |                     |                                  |
|     | โครงการรณรงค์ประชาสัมพันธ์  | เพื่อให้ประชาชนมีสุขภาพดี | โครงการที่ได้ดำเนินการ         |                      |                     |                     |                    |                     |                                  |

## รายละเอียดโครงการพัฒนา

แผนพัฒนาท้องถิ่น (พ.ศ.๒๕๖๖ - ๒๕๗๐)

## องค์การบริหารส่วนตำบลคูสำราญ

ก.ยุทธศาสตร์จังหวัดที่ ๓ ยุทธศาสตร์คุณภาพชีวิต เสริมสร้างความเข้มแข็งและความเป็นอยู่ของครอบครัว ชุมชนและสังคม

ข.ยุทธศาสตร์การพัฒนาขององค์กรปกครองส่วนท้องถิ่นในเขตจังหวัดที่ ๔

๒. ยุทธศาสตร์ส่งเสริมคุณภาพชีวิต วัฒนธรรม ประเพณี การค้าและการท่องเที่ยว

## ๒.๑ แผนงานการพัฒนาคุณภาพชีวิตและความปลอดภัย

| ที่ | โครงการ   | วัตถุประสงค์              | เป้าหมาย<br>(ผลผลิตของโครงการ) | งบประมาณและที่พัฒนามา |                     |                     | ตัวชี้วัด<br>(KPI) | ผลที่คาดว่าจะได้รับ | หน่วยงาน<br>ที่รับผิดชอบ |
|-----|---|---------------------------|--------------------------------|-----------------------|---------------------|---------------------|--------------------|---------------------|--------------------------|
|     |   |                           |                                | ๒๕๖๖<br>(บาท)         | ๒๕๖๗<br>(บาท)       | ๒๕๖๘<br>(บาท)       |                    |                     |                          |
| ๒๑๓ | โครงการคัดเลือกลูกและสตรีผู้มีความสามารถเพื่อไปขอทุน                              | เพื่อให้ประชาชนมีสุขภาพดี | โครงการที่ได้ดำเนินการ         | ๕,๐๐๐<br>(งบ อบต.)    | ๕,๐๐๐<br>(งบ อบต.)  | ๕,๐๐๐<br>(งบ อบต.)  | ๑ โครงการ          | ปชช.สุขภาพ          | หน่วยงาน<br>ที่รับผิดชอบ |
| ๒๑๔ | โครงการชุมชนปลอดภัยห่างไกลโรคติดต่อ   | เพื่อให้ประชาชนมีสุขภาพดี | โครงการที่ได้ดำเนินการ         | ๕,๐๐๐<br>(งบ อบต.)    | ๕,๐๐๐<br>(งบ อบต.)  | ๕,๐๐๐<br>(งบ อบต.)  | ๑ โครงการ          | ปชช.สุขภาพ          | กอง<br>สาธารณสุขฯ        |
| ๒๑๕ | โครงการควบคุมโรคติดต่อทางอากาศ  | เพื่อให้ประชาชนมีสุขภาพดี | โครงการที่ได้ดำเนินการ         | ๑๐,๐๐๐<br>(งบ อบต.)   | ๑๐,๐๐๐<br>(งบ อบต.) | ๑๐,๐๐๐<br>(งบ อบต.) | ๑ โครงการ          | ปชช.สุขภาพ          | กอง<br>สาธารณสุขฯ        |
| ๒๑๖ | โครงการปรับปรุงภาวอนามัยและสุขภาพ   | เพื่อให้ประชาชนมีสุขภาพดี | โครงการที่ได้ดำเนินการ         | ๑๐,๐๐๐<br>(งบ อบต.)   | ๑๐,๐๐๐<br>(งบ อบต.) | ๑๐,๐๐๐<br>(งบ อบต.) | ๑ โครงการ          | ปชช.สุขภาพ          | กอง<br>สาธารณสุขฯ        |
| ๒๑๗ | โครงการส่งเสริมโภชนาการและสุขภาพอนามัย  | เพื่อให้ประชาชนมีสุขภาพดี | โครงการที่ได้ดำเนินการ         | ๑๐,๐๐๐<br>(งบ อบต.)   | ๑๐,๐๐๐<br>(งบ อบต.) | ๑๐,๐๐๐<br>(งบ อบต.) | ๑ โครงการ          | ปชช.สุขภาพ          | กอง<br>สาธารณสุขฯ        |
|     | แม่และเด็กของสมเด็จพระกนิษฐาธิราชเจ้ากรมสมเด็จพระเทพรัตนราชสุดาฯ สยามบรมราชกุมารี |                           |                                |                       |                     |                     |                    |                     |                          |
|     | แม่และเด็กของสมเด็จพระกนิษฐาธิราชเจ้ากรมสมเด็จพระเทพรัตนราชสุดาฯ สยามบรมราชกุมารี |                           |                                |                       |                     |                     |                    |                     |                          |
|     | แม่และเด็กของสมเด็จพระกนิษฐาธิราชเจ้ากรมสมเด็จพระเทพรัตนราชสุดาฯ สยามบรมราชกุมารี |                           |                                |                       |                     |                     |                    |                     |                          |
|     | แม่และเด็กของสมเด็จพระกนิษฐาธิราชเจ้ากรมสมเด็จพระเทพรัตนราชสุดาฯ สยามบรมราชกุมารี |                           |                                |                       |                     |                     |                    |                     |                          |

รายละเอียดโครงการพัฒนา  
แผนพัฒนาท้องถิ่น (พ.ศ.๒๕๖๖ - ๒๕๗๐)

องค์การบริหารส่วนตำบลลาด

ก.ยุทธศาสตร์จังหวัดที่ ๓ ยกระดับคุณภาพชีวิต เสริมสร้างความเข้มแข็งและความมั่นคงของครอบครัว ชุมชนและสังคม

ข.ยุทธศาสตร์การพัฒนาขององค์กรปกครองส่วนท้องถิ่นในเขตจังหวัดที่ ๔

๒. ยุทธศาสตร์ส่งเสริมคุณภาพชีวิต วัฒนธรรม ประเพณี การค้าและการท่องเที่ยว

๒.๑ แผนงานการพัฒนาคุณภาพชีวิตและความปลอดภัย

| ที่ | โครงการ   | วัตถุประสงค์              | เป้าหมาย<br>(ผลผลิตของโครงการ) | งบประมาณและที่ผ่านมา       |                            |                            | ตัวชี้วัด<br>(KPI)      | ผลที่คาดว่าจะได้รับ | หน่วยงาน<br>ที่รับผิดชอบ |
|-----|---|---------------------------|--------------------------------|----------------------------|----------------------------|----------------------------|-------------------------|---------------------|--------------------------|
|     |   |                           |                                | ๒๕๖๖<br>(บาท)<br>(งบ อบต.) | ๒๕๖๗<br>(บาท)<br>(งบ อบต.) | ๒๕๖๘<br>(บาท)<br>(งบ อบต.) |                         |                     |                          |
| ๒๑๘ | โครงการควบคุมโรคหนองน้ำของ<br>สมเด็จพระกนิษฐาธิราชเจ้า กรมพระเทพ<br>รัตนราชสุดาฯ สยามบรมราชกุมารี                                 | เพื่อให้ประชาชนมีสุขภาพดี | โครงการที่ได้<br>ดำเนินการ     | ๑๐,๐๐๐<br>(งบ อบต.)        | ๑๐,๐๐๐<br>(งบ อบต.)        | ๑๐,๐๐๐<br>(งบ อบต.)        | ๑ โครงการ<br>๑ โครงงการ | ปชช.สุขภาพ          | กอง<br>สาธารณสุขฯ        |
| ๒๑๙ | โครงการควบคุมโรคมาลาเรียของ<br>สมเด็จพระกนิษฐาธิราชเจ้า กรมพระเทพ<br>รัตนราชสุดาฯ สยามบรมราชกุมารี                                | เพื่อให้ประชาชนมีสุขภาพดี | โครงการที่ได้<br>ดำเนินการ     | ๑๐,๐๐๐<br>(งบ อบต.)        | ๑๐,๐๐๐<br>(งบ อบต.)        | ๑๐,๐๐๐<br>(งบ อบต.)        | ๑ โครงการ<br>๑ โครงงการ | ปชช.สุขภาพ          | กอง<br>สาธารณสุขฯ        |
| ๒๒๐ | โครงการตรวจสุขภาพเคลื่อนที่สมเด็จพระเจ้า<br>น้องนางเธอเจ้าฟ้าจุฬาภรณวลัยลักษณ์อัคร<br>ราชกุมารี กรมพระศรีสวางควัฒนวรขัตติยราชนารี | เพื่อให้ประชาชนมีสุขภาพดี | โครงการที่ได้<br>ดำเนินการ     | ๑๐,๐๐๐<br>(งบ อบต.)        | ๑๐,๐๐๐<br>(งบ อบต.)        | ๑๐,๐๐๐<br>(งบ อบต.)        | ๑ โครงการ<br>๑ โครงงการ | ปชช.สุขภาพ          | กอง<br>สาธารณสุขฯ        |
|     |   |                           |                                |                            |                            |                            |                         |                     |                          |
|     |   |                           |                                |                            |                            |                            |                         |                     |                          |
|     |   |                           |                                |                            |                            |                            |                         |                     |                          |
|     |   |                           |                                |                            |                            |                            |                         |                     |                          |

แผนพัฒนาท้องถิ่น (พ.ศ.๒๕๖๖ - ๒๕๗๐)

องค์การบริหารส่วนตำบลคูสุลา

ก.ยุทธศาสตร์จังหวัดที่ ๓ ยุทธศาสตร์พัฒนาคุณภาพชีวิต เสริมสร้างความเข้มแข็งและความมั่นคงของครอบครัว ชุมชนและสังคม

ข.ยุทธศาสตร์การพัฒนาขององค์กรปกครองส่วนท้องถิ่นในเขตจังหวัดที่ ๔

๒. ยุทธศาสตร์ส่งเสริมคุณภาพชีวิต วัฒนธรรม ประเพณี การค้าและการท่องเที่ยว

๒.๑ แผนงานการพัฒนาคุณภาพชีวิตและความเป็นอยู่

| ที่ | โครงการ                               | วัตถุประสงค์                  | เป้าหมาย<br>(ผลผลิตของโครงการ) | งบประมาณและที่ผ่านมา   |                        |                        |                        | ตัวชี้วัด<br>(KPI) | ผลที่คาดว่าจะได้รับ | หน่วยงาน<br>ที่รับผิดชอบ |
|-----|---------------------------------------|-------------------------------|--------------------------------|------------------------|------------------------|------------------------|------------------------|--------------------|---------------------|--------------------------|
|     |                                       |                               |                                | ๒๕๖๖<br>(บาท)          | ๒๕๖๗<br>(บาท)          | ๒๕๖๘<br>(บาท)          | ๒๕๖๙<br>(บาท)          |                    |                     |                          |
| ๒๒๑ | โครงการป้องกันโรคติดต่อในสัตว์เลี้ยง  | เพื่อให้สัตว์เลี้ยงมีสุขภาพดี | โครงการที่ได้                  | ๑,๐๐๐,๐๐๐<br>(งบ อบต.) | ๑,๐๐๐,๐๐๐<br>(งบ อบต.) | ๑,๐๐๐,๐๐๐<br>(งบ อบต.) | ๑,๐๐๐,๐๐๐<br>(งบ อบต.) | ๑ โครงการ          | สัตว์เลี้ยงสุขภาพดี | กอง                      |
|     | สัตว์เศรษฐกิจในชุมชน/โค/กระบือ/สุกร   |                               | ดำเนินการ                      |                        |                        |                        |                        |                    |                     | สาธารณสุข                |
|     | เปิด/ไก่                              |                               |                                |                        |                        |                        |                        |                    |                     |                          |
| ๒๒๒ | โครงการควบคุม/ป้องกันโรคโคโรนา ๒๐๑๙   | เพื่อให้ประชาชนมีสุขภาพดี     | โครงการที่ได้                  | ๑,๐๐๐,๐๐๐<br>(งบ อบต.) | ๑,๐๐๐,๐๐๐<br>(งบ อบต.) | ๑,๐๐๐,๐๐๐<br>(งบ อบต.) | ๑,๐๐๐,๐๐๐<br>(งบ อบต.) | ๑ โครงการ          | ประชาชนสุขภาพดี     | กอง                      |
|     | การจัดตั้ง HT, CI/การอำนวยความสะดวก   |                               | ดำเนินการ                      |                        |                        |                        |                        |                    |                     | สาธารณสุข                |
|     | ในการฉีดวัคซีนโคโรนา ๒๐๑๙             |                               |                                |                        |                        |                        |                        |                    |                     |                          |
| ๒๒๓ | โครงการจัดหาครุภัณฑ์สำหรับออกกำลังกาย | เพื่อให้ประชาชนมีสุขภาพดี     | โครงการที่ได้                  | ๑๐,๐๐๐<br>(งบ อบต.)    | ๑๐,๐๐๐<br>(งบ อบต.)    | ๑๐,๐๐๐<br>(งบ อบต.)    | ๑๐,๐๐๐<br>(งบ อบต.)    | ๑ โครงการ          | ประชาชนสุขภาพดี     | กอง                      |
|     | ประจำหมู่บ้านทั้ง ๑๒ หมู่บ้าน         |                               | ดำเนินการ                      |                        |                        |                        |                        |                    |                     | สาธารณสุข                |
|     |                                       |                               |                                |                        |                        |                        |                        |                    |                     |                          |
|     |                                       |                               |                                |                        |                        |                        |                        |                    |                     |                          |
|     |                                       |                               |                                |                        |                        |                        |                        |                    |                     |                          |
|     |                                       |                               |                                |                        |                        |                        |                        |                    |                     |                          |

รายละเอียดโครงการพัฒนา

แผนพัฒนาท้องถิ่น (พ.ศ.๒๕๖๖ - ๒๕๗๐)

องค์การบริหารส่วนตำบลตุลาตา

กลยุทธ์ศาสตร์จังหวัดที่ ๓ ยุทธศาสตร์คุณภาพชีวิต เสริมสร้างความเข้มแข็งและความมั่นคงของครอบครัว ชุมชนและสังคม

ยุทธศาสตร์การพัฒนาขององค์กรปกครองส่วนท้องถิ่นในเขตจังหวัดที่ ๔

๒. ยุทธศาสตร์ส่งเสริมคุณภาพชีวิต วัฒนธรรม ประเพณี การค้าและการท่องเที่ยว

๒.๑ แผนงานการพัฒนาคุณภาพชีวิตและความปลอดภัย

| ที่ | โครงการ   | วัตถุประสงค์                          | เป้าหมาย<br>(ผลผลิตของโครงการ) | งบประมาณและที่ผ่านมา       |                            |                            | ตัวชี้วัด<br>(KPI)   | ผลที่คาดว่าจะได้รับ  | หน่วยงาน<br>ที่รับผิดชอบหลัก   |
|-----|---|---------------------------------------|--------------------------------|----------------------------|----------------------------|----------------------------|----------------------|----------------------|--------------------------------|
|     |   |                                       |                                | ๒๕๖๖<br>(บาท)<br>(งบ อบต.) | ๒๕๖๗<br>(บาท)<br>(งบ อบต.) | ๒๕๖๘<br>(บาท)<br>(งบ อบต.) |                      |                      |                                |
| ๒๒๔ | สนับสนุนการค้าเงินงานของศูนย์ต่อสู้<br>เพื่อเอาชนะยาเสพติดตำบลตุลาตา<br>(ศตส.อบต.ตุลาตา)และสนับสนุน<br>หน่วยงานต่างๆและประชาชนในการ<br>ป้องกันและแก้ไขปัญหายาเสพติด | เพื่อป้องกันและแก้ไข<br>ปัญหายาเสพติด | โครงการที่ได้<br>ดำเนินการ     | ๖๐,๐๐๐<br>(งบ อบต.)        | ๖๐,๐๐๐<br>(งบ อบต.)        | ๖๐,๐๐๐<br>(งบ อบต.)        | ๒๕๖๙<br>(บาท)        | ๒๕๗๐<br>(บาท)        | ๑ศูนย์<br>ตำบลได้รับการแก้ไข   |
| ๒๒๕ | โครงการอบรม,รณรงค์ป้องกันปัญหายาเสพติด<br>ในเขตตำบล   | เพื่อป้องกันและแก้ไข                  | โครงการที่ได้<br>ดำเนินการ     | ๑๐๐,๐๐๐<br>(งบ อบต.)       | ๑๐๐,๐๐๐<br>(งบ อบต.)       | ๑๐๐,๐๐๐<br>(งบ อบต.)       | ๑๐๐,๐๐๐<br>(งบ อบต.) | ๑๐๐,๐๐๐<br>(งบ อบต.) | ๑โครงการ<br>ตำบลได้รับการแก้ไข |
| ๒๒๖ | โครงการบำบัดฟื้นฟูผู้ติดยาเสพติด<br>ในเขตตำบล   | เพื่อป้องกันและแก้ไข                  | โครงการที่ได้<br>ดำเนินการ     | ๘๐,๐๐๐<br>(งบ อบต.)        | ๘๐,๐๐๐<br>(งบ อบต.)        | ๘๐,๐๐๐<br>(งบ อบต.)        | ๘๐,๐๐๐<br>(งบ อบต.)  | ๘๐,๐๐๐<br>(งบ อบต.)  | ๑โครงการ<br>ตำบลได้รับการแก้ไข |
| ๒๒๗ | โครงการจัดฝึกอบรมอาชีพผ่านการบำบัด<br>ยาเสพติดในเขตตำบล   | เพื่อป้องกันและแก้ไข                  | โครงการที่ได้<br>ดำเนินการ     | ๑๐๐,๐๐๐<br>(งบ อบต.)       | ๑๐๐,๐๐๐<br>(งบ อบต.)       | ๑๐๐,๐๐๐<br>(งบ อบต.)       | ๑๐๐,๐๐๐<br>(งบ อบต.) | ๑๐๐,๐๐๐<br>(งบ อบต.) | ๑โครงการ<br>ตำบลได้รับการแก้ไข |
| ๒๒๘ | โครงการร่วมแรงร่วมใจแก้ไขปัญหายาเสพติด  | เพื่อเฝ้าระวัง,มีสุขภาพดี             | โครงการที่ได้<br>ดำเนินการ     | ๕,๐๐๐<br>(งบ อบต.)         | ๕,๐๐๐<br>(งบ อบต.)         | ๕,๐๐๐<br>(งบ อบต.)         | ๕,๐๐๐<br>(งบ อบต.)   | ๕,๐๐๐<br>(งบ อบต.)   | ๑โครงการ<br>กอง                |

สาธารณสุข

ก.ยุทธศาสตร์จังหวัดที่ ๓ ยุทธศาสตร์พัฒนาขององค์กรปกครองส่วนท้องถิ่นในเขตจังหวัดที่ ๔

ข.ยุทธศาสตร์ส่งเสริมคุณภาพชีวิต วัฒนธรรม ประเพณี การค้าและการท่องเที่ยว

๒.๑ แผนงานการพัฒนาคุณภาพชีวิตและความปลอดภัย

๒.๑ แผนงานการพัฒนาคุณภาพชีวิตและความปลอดภัย

| ที่ | โครงการ   | วัตถุประสงค์                                      | เป้าหมาย<br>(ผลผลิตของโครงการ) | งบประมาณและที่ผ่านมา |                      |                      | ตัวชี้วัด<br>(KPI)   | ผลที่คาดว่าจะได้รับ                | หน่วยงาน<br>ที่รับผิดชอบ<br>หลัก |
|-----|---|---|--------------------------------|----------------------|----------------------|----------------------|----------------------|------------------------------------|----------------------------------|
|     |   |   |                                | ๒๕๖๖<br>(บาท)        | ๒๕๖๗<br>(บาท)        | ๒๕๖๘<br>(บาท)        |                      |                                    |                                  |
| ๒๒๕ | โครงการตั้งด่านตรวจบังคับใช้กฎหมายและ<br>บริการประชาชนในช่วงเทศกาลปีใหม่,<br>สงกรานต์ | เพื่อบริการประชาชน                                | โครงการที่ได้<br>ดำเนินการ     | ๑๒๐,๐๐๐<br>(งบ อบต.) | ๑๒๐,๐๐๐<br>(งบ อบต.) | ๑๒๐,๐๐๐<br>(งบ อบต.) | ๑๒๐,๐๐๐<br>(งบ อบต.) | ประชาชนเด็ก<br>ปลอดภัย             | สำนักงาน<br>สำนักปลัด            |
| ๒๓๐ | โครงการฝึกอบรมอปพร.   | เพื่อฝึกอบรมและฝึก<br>ทบทวน                       | โครงการที่ได้<br>ดำเนินการ     | ๘๐,๐๐๐<br>(งบ อบต.)  | ๘๐,๐๐๐<br>(งบ อบต.)  | ๘๐,๐๐๐<br>(งบ อบต.)  | ๘๐,๐๐๐<br>(งบ อบต.)  | สมาชิกอปพร<br>ในการปฏิบัติหน้าที่  | สำนักปลัด                        |
| ๒๓๑ | โครงการจัดซื้อเครื่องแบบและวัสดุอุปกรณ์<br>ในการปฏิบัติหน้าที่ให้กับอปพร.             | เพื่อสนับสนุนการปฏิบัติ<br>งานของอปพร.            | โครงการที่ได้<br>ดำเนินการ     | ๑๐๐,๐๐๐<br>(งบ อบต.) | ๑๐๐,๐๐๐<br>(งบ อบต.) | ๑๐๐,๐๐๐<br>(งบ อบต.) | ๑๐๐,๐๐๐<br>(งบ อบต.) | สมาชิกอปพร<br>ในการปฏิบัติหน้าที่  | สำนักปลัด                        |
| ๒๓๒ | โครงการฝึกซ้อมแผนป้องกันและบรรเทา<br>สาธารณภัย  | เพื่อป้องกันและบรรเทา<br>สาธารณภัย                | โครงการที่ได้<br>ดำเนินการ     | ๘๐,๐๐๐<br>(งบ อบต.)  | ๘๐,๐๐๐<br>(งบ อบต.)  | ๘๐,๐๐๐<br>(งบ อบต.)  | ๘๐,๐๐๐<br>(งบ อบต.)  | มีการป้องกัน<br>สาธารณภัยในเขตตำบล | สำนักปลัด                        |
| ๒๓๓ | โครงการฝึกอบรมเจ้าหน้าที่และประชาชนใน<br>การศึกษาศาสนาสงฆ์ในตำบลคูสำราญ               | เพื่อความปลอดภัยในชีวิต<br>และทรัพย์สินของประชาชน | โครงการที่ได้<br>ดำเนินการ     | ๘๐,๐๐๐<br>(งบ อบต.)  | ๘๐,๐๐๐<br>(งบ อบต.)  | ๘๐,๐๐๐<br>(งบ อบต.)  | ๘๐,๐๐๐<br>(งบ อบต.)  | ประชาชนมีค<br>ในชีวิตและทรัพย์สิน  | สำนักปลัด                        |
|     |   |   |                                |                      |                      |                      |                      |                                    |                                  |
|     |   |   |                                |                      |                      |                      |                      |                                    |                                  |

แผนพัฒนาท้องถิ่น (พ.ศ.๒๕๖๖ - ๒๕๗๐)

องค์การบริหารส่วนตำบลคูสำราญ

ก.ยุทธศาสตร์จังหวัดที่ ๓ ยกระดับคุณภาพชีวิต เสริมสร้างความเข้มแข็งและความมั่นคงของครอบครัว ชุมชนและสังคม

ข.ยุทธศาสตร์การพัฒนาขององค์กรปกครองส่วนท้องถิ่นในเขตจังหวัดที่ ๔.

๒. ยุทธศาสตร์ส่งเสริมคุณภาพชีวิต วัฒนธรรม ประเพณี การค้าและการท่องเที่ยว

๒.๑ แผนงานการพัฒนาคุณภาพชีวิตและความปลอดภัย

| ที่ | โครงการ   | วัตถุประสงค์                          | เป้าหมาย<br>(ผลผลิตของโครงการ) | งบประมาณและที่ผ่านมา |                     |                     | ตัวชี้วัด<br>(KPI) | ผลที่คาดว่าจะได้รับ        | หน่วยงาน<br>ที่รับผิดชอบ |
|-----|---|---------------------------------------|--------------------------------|----------------------|---------------------|---------------------|--------------------|----------------------------|--------------------------|
|     |   |                                       |                                | ๒๕๖๖<br>(บาท)        | ๒๕๖๗<br>(บาท)       | ๒๕๖๘<br>(บาท)       |                    |                            |                          |
| ๒๓๔ | โครงการจัดการกลุ่มเสี่ยงเพื่อป้องกันอุบัติเหตุเพื่อป้องกันและบรรเทา<br>ทางถนนในหมู่บ้าน | ปลอดภัย                               | โครงการที่ได้<br>ดำเนินการ     | ๓๐,๐๐๐<br>(งบ อบต.)  | ๓๐,๐๐๐<br>(งบ อบต.) | ๓๐,๐๐๐<br>(งบ อบต.) | ๑โครงการ           | ประชาชนเด็ก<br>ปลอดภัย     | สำนักงาน<br>หลัก         |
| ๒๓๕ | โครงการลด ละ เลิกบุหรี่และยาสูบโดยใช้<br>ชุมชนเป็นฐาน                                   | เพื่อป้องกันและแก้ไข<br>ปัญหายาเสพติด | โครงการที่ได้<br>ดำเนินการ     | ๓๐,๐๐๐<br>(งบ อบต.)  | ๓๐,๐๐๐<br>(งบ อบต.) | ๓๐,๐๐๐<br>(งบ อบต.) | ๑โครงการ           | ประชาชนภาพ<br>ของสาธารณสุข | สาธารณสุข                |
| ๒๓๖ | โครงการสร้างเสริมสุขภาพผู้สูงอายุระดับ<br>หมู่บ้าน                                      | เพื่อให้ประชาชนมีสุขภาพดี             | โครงการที่ได้<br>ดำเนินการ     | ๓๐,๐๐๐<br>(งบ อบต.)  | ๓๐,๐๐๐<br>(งบ อบต.) | ๓๐,๐๐๐<br>(งบ อบต.) | ๑โครงการ           | ประชาชนภาพ<br>ของสาธารณสุข | สาธารณสุข                |
| ๒๓๗ | โครงการลด ละ เลิกเครื่องดื่มแอลกอฮอล์   | เพื่อป้องกันและแก้ไข<br>ปัญหาสุขภาพ   | โครงการที่ได้<br>ดำเนินการ     | ๓๐,๐๐๐<br>(งบ อบต.)  | ๓๐,๐๐๐<br>(งบ อบต.) | ๓๐,๐๐๐<br>(งบ อบต.) | ๑โครงการ           | ประชาชนภาพ<br>ของสาธารณสุข | สาธารณสุข                |
|     |   |                                       |                                |                      |                     |                     |                    |                            |                          |
|     |   |                                       |                                |                      |                     |                     |                    |                            |                          |
|     |   |                                       |                                |                      |                     |                     |                    |                            |                          |
|     |   |                                       |                                |                      |                     |                     |                    |                            |                          |
|     |   |                                       |                                |                      |                     |                     |                    |                            |                          |
|     |   |                                       |                                |                      |                     |                     |                    |                            |                          |
|     |   |                                       |                                |                      |                     |                     |                    |                            |                          |
|     |   |                                       |                                |                      |                     |                     |                    |                            |                          |

แผนพัฒนาท้องถิ่น (พ.ศ.๒๕๖๖ - ๒๕๗๐)

องค์การบริหารส่วนตำบลคู์ลาด

ก.ยุทธศาสตร์จังหวัดที่ ๓ ยุทธศาสตร์คุณภาพชีวิต เสริมสร้างความเข้มแข็งและความมั่นคงของครอบครัว ชุมชนและสังคม

ข.ยุทธศาสตร์การพัฒนาขององค์กรปกครองส่วนท้องถิ่นในเขตจังหวัดที่ ๔

๒. ยุทธศาสตร์ส่งเสริมคุณภาพชีวิต วัฒนธรรม ประเพณี การค้าและการท่องเที่ยว

๒.๑ แผนงานการพัฒนาคุณภาพชีวิตและความปลอดภัย

| ที่ | โครงการ  | วัตถุประสงค์             | เป้าหมาย<br>(ผลผลิตของโครงการ) | งบประมาณและที่ผ่านมา |                     |                     | ตัวชี้วัด<br>(KPI) | ผลที่คาดว่าจะได้รับ                            | หน่วยงาน<br>ที่รับผิดชอบ<br>หลัก |
|-----|--|--------------------------|--------------------------------|----------------------|---------------------|---------------------|--------------------|--|----------------------------------|
|     |  |                          |                                | ๒๕๖๖<br>(บาท)        | ๒๕๖๗<br>(บาท)       | ๒๕๖๘<br>(บาท)       |                    |  |                                  |
| ๒๓๙ | โครงการชักชวนผู้ประกอบการป้องกันและบรรเทาสาธารณภัย           | เพื่อบรรเทาสาธารณภัย     | โครงการที่ได้ดำเนินการ         | ๕๐,๐๐๐<br>(งบ อบต.)  | ๕๐,๐๐๐<br>(งบ อบต.) | ๕๐,๐๐๐<br>(งบ อบต.) | ๑โครงการ           | ประชาชนมีค<br>สำนึกปลัด<br>ในชีวิตและทรัพย์สิน |                                  |
| ๒๓๙ | โครงการฝึกอบรมการป้องกันและระงับอัคคีภัย                     | เพื่อวางแผนระงับอัคคีภัย | โครงการที่ได้ดำเนินการ         | ๑๐,๐๐๐<br>(งบ อบต.)  | ๑๐,๐๐๐<br>(งบ อบต.) | ๑๐,๐๐๐<br>(งบ อบต.) | ๑โครงการ           | ประชาชนมีค<br>สำนึกปลัด<br>ในชีวิตและทรัพย์สิน |                                  |
| ๒๔๐ | โครงการส่งเสริมความรู้เกี่ยวกับภัยและป้องกันภัยให้แก่ประชาชน | เพื่อบรรเทาสาธารณภัย     | โครงการที่ได้ดำเนินการ         | ๑๐,๐๐๐<br>(งบ อบต.)  | ๑๐,๐๐๐<br>(งบ อบต.) | ๑๐,๐๐๐<br>(งบ อบต.) | ๑โครงการ           | ประชาชนมีค<br>สำนึกปลัด<br>ในชีวิตและทรัพย์สิน |                                  |
| ๒๔๑ | โครงการป้องกันภัยต่างๆในชุมชน                                | เพื่อบรรเทาสาธารณภัย     | โครงการที่ได้ดำเนินการ         | ๑๐,๐๐๐<br>(งบ อบต.)  | ๑๐,๐๐๐<br>(งบ อบต.) | ๑๐,๐๐๐<br>(งบ อบต.) | ๑โครงการ           | ประชาชนมีค<br>สำนึกปลัด<br>ในชีวิตและทรัพย์สิน |                                  |
| ๒๔๒ | โครงการชุมชนต้นแบบความปลอดภัยทางถนน                          | เพื่อบรรเทาสาธารณภัย     | โครงการที่ได้ดำเนินการ         | ๒๐,๐๐๐<br>(งบ อบต.)  | ๒๐,๐๐๐<br>(งบ อบต.) | ๒๐,๐๐๐<br>(งบ อบต.) | ๑โครงการ           | ประชาชนมีค<br>สำนึกปลัด<br>ในชีวิตและทรัพย์สิน |                                  |
|     |  |                          |                                |                      |                     |                     |                    |  |                                  |
|     |  |                          |                                |                      |                     |                     |                    |  |                                  |
|     |  |                          |                                |                      |                     |                     |                    |  |                                  |
|     |  |                          |                                |                      |                     |                     |                    |  |                                  |
|     |  |                          |                                |                      |                     |                     |                    |  |                                  |

แผนพัฒนาท้องถิ่น (พ.ศ.๒๕๖๖ - ๒๕๗๐)

องค์การบริหารส่วนตำบลคูสุราษฎร์

ก.ยุทธศาสตร์จังหวัดที่ ๓ ยกระดับคุณภาพชีวิต เสริมสร้างความเข้มแข็งและความมั่นคงของครอบครัว ชุมชนและสังคม

ข.ยุทธศาสตร์การพัฒนาขององค์กรปกครองส่วนท้องถิ่นในเขตจังหวัดที่ ๔

๒. ยุทธศาสตร์ส่งเสริมคุณภาพชีวิต วัฒนธรรม ประเพณี การค้าและการท่องเที่ยว

๒.๑ แผนงานการพัฒนาคุณภาพชีวิตและความปลอดภัย

| ที่ | โครงการ   | วัตถุประสงค์                            | เป้าหมาย<br>(ผลผลิตของโครงการ) | งบประมาณและที่ผ่านมา   |                        |                        | ตัวชี้วัด<br>(KPI)     | ผลที่คาดว่าจะได้รับ    | หน่วยงาน<br>ที่รับผิดชอบ<br>หลัก    |
|-----|---|---|--------------------------------|------------------------|------------------------|------------------------|------------------------|------------------------|-------------------------------------|
|     |   |   |                                | ๒๕๖๖<br>(บาท)          | ๒๕๖๗<br>(บาท)          | ๒๕๖๘<br>(บาท)          |                        |                        |                                     |
| ๒๔๓ | โครงการหยุดอุบัติเหตุบนถนน  | เพื่อบรรเทาสาธารณภัย                    | โครงการที่ได้<br>ดำเนินการ     | ๑๐,๐๐๐<br>(งบ อบต.)    | ๑๐,๐๐๐<br>(งบ อบต.)    | ๑๐,๐๐๐<br>(งบ อบต.)    | ๑๐,๐๐๐<br>(งบ อบต.)    | ๑๐,๐๐๐<br>(งบ อบต.)    | สำนักงานปลัด<br>และ<br>สำนักงานปลัด |
| ๒๔๔ | โครงการคืนคนดีสู่สังคม  | เพื่อคืนคนดีสู่สังคม                    | โครงการที่ได้<br>ดำเนินการ     | ๕๐,๐๐๐<br>(งบ อบต.)    | ๕๐,๐๐๐<br>(งบ อบต.)    | ๕๐,๐๐๐<br>(งบ อบต.)    | ๕๐,๐๐๐<br>(งบ อบต.)    | ๕๐,๐๐๐<br>(งบ อบต.)    | สำนักงานปลัด<br>และ<br>สำนักงานปลัด |
| ๒๔๕ | โครงการอบรมอาชีพให้แก่ผู้ผ่านการ<br>บำบัดยาเสพติด                             | เพื่อคืนคนดีสู่สังคม                    | โครงการที่ได้<br>ดำเนินการ     | ๕๐,๐๐๐<br>(งบ อบต.)    | ๕๐,๐๐๐<br>(งบ อบต.)    | ๕๐,๐๐๐<br>(งบ อบต.)    | ๕๐,๐๐๐<br>(งบ อบต.)    | ๕๐,๐๐๐<br>(งบ อบต.)    | สำนักงานปลัด<br>และ<br>สำนักงานปลัด |
| ๒๔๖ | โครงการติดตั้งกล้องวงจรปิดภายในเขตตำบลเพื่อความปลอดภัยในชีวิต<br>และทรัพย์สิน | เพื่อความปลอดภัยในชีวิต<br>และทรัพย์สิน | โครงการที่ได้<br>ดำเนินการ     | ๑,๒๐๐,๐๐๐<br>(งบ อบต.) | ๑,๒๐๐,๐๐๐<br>(งบ อบต.) | ๑,๒๐๐,๐๐๐<br>(งบ อบต.) | ๑,๒๐๐,๐๐๐<br>(งบ อบต.) | ๑,๒๐๐,๐๐๐<br>(งบ อบต.) | สำนักงานปลัด<br>และ<br>สำนักงานปลัด |
| ๒๔๗ | โครงการฝึกอบรมอาสาสมัครป้องกันภัย   | เพื่อป้องกันภัยด้านต่างๆ                | โครงการที่ได้<br>ดำเนินการ     | ๕๐,๐๐๐<br>(งบ อบต.)    | ๕๐,๐๐๐<br>(งบ อบต.)    | ๕๐,๐๐๐<br>(งบ อบต.)    | ๕๐,๐๐๐<br>(งบ อบต.)    | ๕๐,๐๐๐<br>(งบ อบต.)    | ปชช.มีความ<br>ปลอดภัย               |



รายละเอียดโครงการพัฒนา

แผนพัฒนาท้องถิ่น (พ.ศ.๒๕๖๖ - ๒๕๗๐)

องค์การบริหารส่วนตำบลคูสุราษฎร์

ก.ยุทธศาสตร์จังหวัดที่ ๓ ยกระดับคุณภาพชีวิต เสริมสร้างความเข้มแข็งและความมั่นคงของครอบครัว ชุมชนและสังคม

ข.ยุทธศาสตร์การพัฒนาองค์กรปกครองส่วนท้องถิ่นในเขตจังหวัดที่ ๔

๒. ยุทธศาสตร์ส่งเสริมคุณภาพชีวิต วัฒนธรรม ประเพณี การค้าและการท่องเที่ยว

๒.๑ แผนงานการพัฒนาคุณภาพชีวิตและความปลอดภัย

| ที่ | โครงการ  | วัตถุประสงค์                            | เป้าหมาย<br>(ผลผลิตของโครงการ) | งบประมาณและที่ผ่านมา   |                        |                        | ตัวชี้วัด<br>(KPI) | ผลที่คาดว่าจะได้รับ        | หน่วยงาน<br>ที่รับผิดชอบหลัก |
|-----|--|---|--------------------------------|------------------------|------------------------|------------------------|--------------------|----------------------------|------------------------------|
|     |  |   |                                | ๒๕๖๖<br>(บาท)          | ๒๕๖๗<br>(บาท)          | ๒๕๖๘<br>(บาท)          |                    |                            |                              |
| ๒๕๓ | โครงการสนับสนุนการปฏิบัติงานของอปพร.                 | เพื่อสนับสนุนการปฏิบัติงานของอปพร.      | ดำเนินการ<br>ค่าเงินการ        | ๒๐,๐๐๐<br>(งบ อบต.)    | ๒๐,๐๐๐<br>(งบ อบต.)    | ๒๐,๐๐๐<br>(งบ อบต.)    | ๑โครงการ           | สมาชิกอปพร                 | สำนักปลัด                    |
| ๒๕๔ | โครงการจัดซื้อเครื่องแบบและวัสดุอุปกรณ์ในการดับเพลิง | เพื่อสนับสนุนการปฏิบัติงานในการดับเพลิง | ดำเนินการ<br>ค่าเงินการ        | ๗๐,๐๐๐<br>(งบ อบต.)    | ๗๐,๐๐๐<br>(งบ อบต.)    | ๗๐,๐๐๐<br>(งบ อบต.)    | ๑โครงการ           | มีประสิทธิภาพในการดับเพลิง | สำนักปลัด                    |
| ๒๕๕ | โครงการก่อสร้างศูนย์กู้ชีพ กู้ภัย                    | เพื่อบริการประชาชน                      | ดำเนินการ<br>ค่าเงินการ        | ๑,๐๐๐,๐๐๐<br>(งบ อบต.) | ๑,๐๐๐,๐๐๐<br>(งบ อบต.) | ๑,๐๐๐,๐๐๐<br>(งบ อบต.) | ๑ ศูนย์            | ประชาชนได้                 | สำนักปลัด                    |
|     | องค์การบริหารส่วนตำบลคูสุราษฎร์                      |   |                                |                        |                        |                        |                    | ดำเนินการ                  | สำนักปลัด                    |

รายละเอียดโครงการพัฒนา

แผนพัฒนาท้องถิ่น (พ.ศ.๒๕๖๖ - ๒๕๗๐)

องค์การบริหารส่วนตำบลคูสำราญ

ก.ยุทธศาสตร์จังหวัดที่ ๓ ยุทธศาสตร์คุณภาพชีวิต เสริมสร้างสุขภาวะและคุณภาพชีวิต เสริมสร้างคุณภาพชีวิต เสริมสร้างคุณภาพชีวิต เสริมสร้างคุณภาพชีวิต

ข.ยุทธศาสตร์การพัฒนาขององค์กรปกครองส่วนท้องถิ่นในเขตจังหวัดที่ ๔

๒. ยุทธศาสตร์ส่งเสริมคุณภาพชีวิต วิถีชุมชน ประเพณี การค้าและการท่องเที่ยว

๒.๑ แผนงานการพัฒนาคุณภาพชีวิตและคุณภาพพลเมือง

| ที่ | โครงการ   | วัตถุประสงค์                              | เป้าหมาย<br>(ผลผลิตของโครงการ) | งบประมาณและที่ผ่านมา |                     |                     | ตัวชี้วัด<br>(KPI) | ผลที่คาดว่าจะได้รับ           | หน่วยงาน<br>ที่รับผิดชอบหลัก |
|-----|---|---|--------------------------------|----------------------|---------------------|---------------------|--------------------|-------------------------------|------------------------------|
|     |   |   |                                | ๒๕๖๖<br>(บาท)        | ๒๕๖๗<br>(บาท)       | ๒๕๖๘<br>(บาท)       |                    |                               |                              |
| ๒๕๖ | โครงการส่งเสริมภูมิปัญญาท้องถิ่น<br>(การจัดทำฐานและงานหัตถกรรม)   | เพื่อส่งเสริมกลุ่มอาชีพ                   | โครงการที่ได้ดำเนินการ         | ๒๐,๐๐๐<br>(งบ อบต.)  | ๒๐,๐๐๐<br>(งบ อบต.) | ๒๐,๐๐๐<br>(งบ อบต.) | ๑ กลุ่ม            | ปชช.ในเขตที่มีรายได้เพิ่มขึ้น | สำนักงานปลัด                 |
| ๒๕๗ | โครงการพัฒนาคุณภาพชีวิตโดยยึดหลักเศรษฐกิจพอเพียง(การขยายพันธุ์พืชแบบต่างๆ)                                | เพื่อส่งเสริมอาชีพ                        | โครงการที่ดำเนินการ            | ๒๐,๐๐๐<br>(งบ อบต.)  | ๒๐,๐๐๐<br>(งบ อบต.) | ๒๐,๐๐๐<br>(งบ อบต.) | ๑ โครงการ          | ปชช.ในเขตที่มีรายได้เพิ่มขึ้น | สำนักงานปลัด                 |
| ๒๕๘ | โครงการพัฒนาคุณภาพชีวิตโดยยึดหลักเศรษฐกิจพอเพียง(ปลูกข้าวอินทรีย์วิถีโฮมสเตย์)                            | เพื่อส่งเสริมอาชีพ                        | โครงการที่ดำเนินการ            | ๒๐,๐๐๐<br>(งบ อบต.)  | ๒๐,๐๐๐<br>(งบ อบต.) | ๒๐,๐๐๐<br>(งบ อบต.) | ๑ โครงการ          | ปชช.ในเขตที่มีรายได้เพิ่มขึ้น | สำนักงานปลัด                 |
| ๒๕๙ | โครงการตรวจสุขภาพเชิงรุก<br>โรงพยาบาลส่งเสริมสุขภาพตำบลบ้านสี่ลูก   | อบรม/อุดหนุนส่วนราชการ<br>หน่วยงาน/องค์กร | โครงการที่ได้ดำเนินการ         | ๒๕,๐๐๐<br>(งบ อบต.)  | ๒๕,๐๐๐<br>(งบ อบต.) | ๒๕,๐๐๐<br>(งบ อบต.) | มากกว่า ๘๐%        | ประชาชนสุขภาพดีขึ้น           | องสาธารณสุข                  |
| ๒๖๐ | โครงการปรับเปลี่ยนพฤติกรรมเพื่อป้องกันโรคเบาหวาน ความดันโลหิตสูง<br>โรงพยาบาลส่งเสริมสุขภาพตำบลบ้านสี่ลูก | อบรม/อุดหนุนส่วนราชการ<br>หน่วยงาน/องค์กร | โครงการที่ได้ดำเนินการ         | ๒๕,๐๐๐<br>(งบ อบต.)  | ๒๕,๐๐๐<br>(งบ อบต.) | ๒๕,๐๐๐<br>(งบ อบต.) | มากกว่า ๘๐%        | ประชาชนสุขภาพดีขึ้น           | องสาธารณสุข                  |



รายละเอียดโครงการพัฒนา

แผนพัฒนาท้องถิ่น (พ.ศ.๒๕๖๖ - ๒๕๗๐)

องค์การบริหารส่วนตำบลคู์ลาด

ก.ยุทธศาสตร์จังหวัดที่ ๓ ยุทธศาสตร์คุณภาพชีวิต เสริมสร้างความเข้มแข็งและความมั่นคงของครอบครัว ชุมชนและสังคม

ข.ยุทธศาสตร์การพัฒนาขององค์กรปกครองส่วนท้องถิ่นในเขตจังหวัดที่ ๔

๒. ยุทธศาสตร์ส่งเสริมคุณภาพชีวิต วัฒนธรรม ประเพณี การค้าและการท่องเที่ยว

๒.๑ แผนงานการพัฒนาคุณภาพชีวิตและความปลอดภัย

| ที่ | โครงการ   | วัตถุประสงค์                              | เป้าหมาย<br>(ผลผลิตของโครงการ) | งบประมาณและที่ผ่านมา |                     |                     | ตัวชี้วัด<br>(KPI)       | ผลที่คาดว่าจะได้รับ | หน่วยงาน<br>ที่รับผิดชอบหลัก |
|-----|---|---|--------------------------------|----------------------|---------------------|---------------------|--------------------------|---------------------|------------------------------|
|     |   |   |                                | ๒๕๖๖<br>(บาท)        | ๒๕๖๗<br>(บาท)       | ๒๕๖๘<br>(บาท)       |                          |                     |                              |
| ๒๖๖ | โครงการชุมชนร่วมใจป้องกันภัยโรคร้ายไม่ติดต่อ<br>เรื้อรัง                          | อบรม/อุดหนุนส่วนราชการ<br>หน่วยงาน/องค์กร | ๑๘,๘๕๐<br>(งบ อบต.)            | ๑๘,๘๕๐<br>(งบ อบต.)  | ๑๘,๘๕๐<br>(งบ อบต.) | ๑๘,๘๕๐<br>(งบ อบต.) | มากกว่า ๘๐%<br>(งบ อบต.) | ประชาชนสุขภาพดี     |                              |
| ๒๖๗ | โครงการป้องกันควบคุมโรคใช้เลือดออก<br>ตำบลคู์ลาด                                  | อบรม/อุดหนุนส่วนราชการ<br>หน่วยงาน/องค์กร | ๕๐,๐๐๐<br>(งบ อบต.)            | ๕๐,๐๐๐<br>(งบ อบต.)  | ๕๐,๐๐๐<br>(งบ อบต.) | ๕๐,๐๐๐<br>(งบ อบต.) | มากกว่า ๘๐%<br>(งบ อบต.) | ประชาชนสุขภาพดี     |                              |
| ๒๖๘ | โครงการสร้างความรู้ความเข้าใจเรื่องเอชไอวี<br>/เอดส์ กลุ่มสายใยรักโรงพยาบาลคู์ลาด | อบรม/อุดหนุนส่วนราชการ<br>หน่วยงาน/องค์กร | ๑๐,๐๐๐<br>(งบ อบต.)            | ๑๐,๐๐๐<br>(งบ อบต.)  | ๑๐,๐๐๐<br>(งบ อบต.) | ๑๐,๐๐๐<br>(งบ อบต.) | มากกว่า ๘๐%<br>(งบ อบต.) | ประชาชนสุขภาพดี     |                              |
| ๒๖๙ | โครงการบริหารกองทุนหลักประกันสุขภาพ<br>อบต.คู์ลาด                                 | อบรม/อุดหนุนส่วนราชการ<br>หน่วยงาน/องค์กร | ๓๐,๐๐๐<br>(งบ อบต.)            | ๓๐,๐๐๐<br>(งบ อบต.)  | ๓๐,๐๐๐<br>(งบ อบต.) | ๓๐,๐๐๐<br>(งบ อบต.) | มากกว่า ๘๐%<br>(งบ อบต.) | ประชาชนสุขภาพดี     |                              |
| ๒๗๐ | โครงการควบคุมโรคไม่ติดต่อเรื้อรังและ<br>ภัยสุขภาพ                                 | อบรม/อุดหนุนส่วนราชการ<br>หน่วยงาน/องค์กร | ๒๑,๕๐๐<br>(งบ อบต.)            | ๒๑,๕๐๐<br>(งบ อบต.)  | ๒๑,๕๐๐<br>(งบ อบต.) | ๒๑,๕๐๐<br>(งบ อบต.) | มากกว่า ๘๐%<br>(งบ อบต.) | ประชาชนสุขภาพดี     |                              |



รายละเอียดโครงการพัฒนา

แผนพัฒนาท้องถิ่น (พ.ศ.๒๕๖๖ - ๒๕๗๐)

องค์การบริหารส่วนตำบลสุภา

ก.ยุทธศาสตร์จังหวัดที่ ๓ ยุทธศาสตร์คุณภาพชีวิต เสริมสร้างความเข้มแข็งและความมั่นคงของครอบครัว ชุมชนและสังคม

ข.ยุทธศาสตร์การพัฒนาขององค์กรปกครองส่วนท้องถิ่นในเขตจังหวัดที่ ๔

๒. ยุทธศาสตร์ส่งเสริมคุณภาพชีวิต วัฒนธรรม ประเพณี การค้าและการท่องเที่ยว

๒.๑ แผนงานการพัฒนาคุณภาพชีวิตและความปลอดภัย

| ที่ | โครงการ  | วัตถุประสงค์                              | เป้าหมาย<br>(ผลผลิตของโครงการ) | งบประมาณและที่ผ่านมา |                     |                     | ตัวชี้วัด<br>(KPI) | ผลที่คาดว่าจะได้รับ | หน่วยงาน<br>ที่รับผิดชอบหลัก |
|-----|--|---|--------------------------------|----------------------|---------------------|---------------------|--------------------|---------------------|------------------------------|
|     |  |   |                                | ๒๕๖๖<br>(บาท)        | ๒๕๖๗<br>(บาท)       | ๒๕๖๘<br>(บาท)       |                    |                     |                              |
| ๒๓๖ | โครงการส่งเสริมการป้องกันการค้ามนุษย์ในเขตจังหวัดสุพรรณบุรี และส่งเสริมการเข้าถึงบริการสุขภาพในชุมชน | อบรม/อุดหนุนส่วนราชการ<br>หน่วยงาน/องค์กร | ดำเนินการ<br>ดำเนินการ         | ๑๐,๐๐๐<br>(งบ อบต.)  | ๑๐,๐๐๐<br>(งบ อบต.) | ๑๐,๐๐๐<br>(งบ อบต.) | มากกว่า๘๐%         | ประชาชนสุขภาพดี     |                              |
| ๒๓๗ | โครงการบริหารหรือพัฒนาศักยภาพของทุนตำบล  | อบรม/อุดหนุนส่วนราชการ<br>หน่วยงาน/องค์กร | ดำเนินการ                      | ๔๐,๐๐๐<br>(งบ อบต.)  | ๔๐,๐๐๐<br>(งบ อบต.) | ๔๐,๐๐๐<br>(งบ อบต.) | มากกว่า๘๐%         | ประชาชนสุขภาพดี     |                              |
| ๒๓๘ | โครงการส่งเสริมพัฒนาการและการเรียนรู้ในเด็กเล็กและเด็กก่อนวัยเรียน                                   | อบรม/อุดหนุนส่วนราชการ<br>หน่วยงาน/องค์กร | ดำเนินการ                      | ๓๐,๐๐๐<br>(งบ อบต.)  | ๓๐,๐๐๐<br>(งบ อบต.) | ๓๐,๐๐๐<br>(งบ อบต.) | มากกว่า๘๐%         | ประชาชนสุขภาพดี     |                              |
| ๒๓๙ | โครงการคัดกรองภาวะเสี่ยงโรคหัวใจ หลอดเลือดสมอง ต้อกระจก และภาวะซึมเศร้าในผู้สูงอายุ                  | อบรม/อุดหนุนส่วนราชการ<br>หน่วยงาน/องค์กร | ดำเนินการ                      | ๒๐,๐๐๐<br>(งบ อบต.)  | ๒๐,๐๐๐<br>(งบ อบต.) | ๒๐,๐๐๐<br>(งบ อบต.) | มากกว่า๘๐%         | ประชาชนสุขภาพดี     |                              |
| ๒๔๐ | โครงการส่งเสริมการออกกำลังกายลดเสี่ยงโรคเรื้อรังผู้สูงอายุ ภายในตำบล                                 | อบรม/อุดหนุนส่วนราชการ<br>หน่วยงาน/องค์กร | ดำเนินการ                      | ๒๐,๐๐๐<br>(งบ อบต.)  | ๒๐,๐๐๐<br>(งบ อบต.) | ๒๐,๐๐๐<br>(งบ อบต.) | มากกว่า๘๐%         | ประชาชนสุขภาพดี     |                              |

## รายละเอียดโครงการพัฒนา

แผนพัฒนาท้องถิ่น (พ.ศ.๒๕๖๖ - ๒๕๗๐)

องค์การบริหารส่วนตำบลคูด้ลาด

ก.ยุทธศาสตร์จังหวัดที่ ๓ ยุทธศาสตร์คุณภาพชีวิต เสริมสร้างความเข้มแข็งและความมั่นคงของครอบครัว ชุมชนและสังคม

ข.ยุทธศาสตร์การพัฒนาขององค์กรปกครองส่วนท้องถิ่นในเขตจังหวัดที่ ๔

๒. ยุทธศาสตร์ส่งเสริมคุณภาพชีวิต วัฒนธรรม ประเพณี การค้าและการท่องเที่ยว

## ๒.๑ แผนงานการพัฒนาคุณภาพชีวิตและความปลอดภัย

| ที่ | โครงการ   | วัตถุประสงค์                              | เป้าหมาย<br>(ผลผลิตของโครงการ) | งบประมาณและที่ผ่านมา |                     |                     | ตัวชี้วัด<br>(KPI) | ผลที่คาดว่าจะได้รับ       | หน่วยงาน<br>ที่รับผิดชอบ<br>หลัก |
|-----|---|---|--------------------------------|----------------------|---------------------|---------------------|--------------------|---------------------------|----------------------------------|
|     |   |   |                                | ๒๕๖๖<br>(บาท)        | ๒๕๖๗<br>(บาท)       | ๒๕๖๘<br>(บาท)       |                    |                           |                                  |
| ๒๘๑ | โครงการยกระดับคุณภาพชีวิตหญิงตั้งครรภ์<br>หญิงคลอดและหลังคลอด ภายในตำบล   | อบรม/อุดหนุนส่วนราชการ<br>หน่วยงาน/องค์กร | โครงการที่ได้<br>ดำเนินการ     | ๒๐,๐๐๐<br>(งบ อบต.)  | ๒๐,๐๐๐<br>(งบ อบต.) | ๒๐,๐๐๐<br>(งบ อบต.) | มากกว่า๘๐%         | ประชาชนสุขของสาธารณสุข    |                                  |
| ๒๘๒ | โครงการส่งเสริมและสนับสนุนให้กลุ่มเด็กเล็ก<br>และเด็กก่อนวัยเรียน ได้รับการตาม<br>ชุดสิทธิประโยชน์อย่างครบคลุม ทั้งถึง<br>และเข้าถึงบริการอย่างเสมอภาค                  | อบรม/อุดหนุนส่วนราชการ<br>หน่วยงาน/องค์กร | โครงการที่ได้<br>ดำเนินการ     | ๒๐,๐๐๐<br>(งบ อบต.)  | ๒๐,๐๐๐<br>(งบ อบต.) | ๒๐,๐๐๐<br>(งบ อบต.) | มากกว่า๘๐%         | ประชาชนสุขภาพของสาธารณสุข |                                  |
| ๒๘๓ | โครงการส่งเสริมพัฒนาการทางร่างกายและ<br>จิตใจสมัยของเด็กวัยเรียนและเยาวชน<br>ภายในตำบล  | อบรม/อุดหนุนส่วนราชการ<br>หน่วยงาน/องค์กร | โครงการที่ได้<br>ดำเนินการ     | ๒๐,๐๐๐<br>(งบ อบต.)  | ๒๐,๐๐๐<br>(งบ อบต.) | ๒๐,๐๐๐<br>(งบ อบต.) | มากกว่า๘๐%         | ประชาชนสุขภาพของสาธารณสุข |                                  |
| ๒๘๔ | โครงการลดปัจจัยเสี่ยงจากการทำงาน ส่งเสริม<br>พฤติกรรมสุขภาพในระหว่างทำงาน และการ<br>เปลี่ยนสิ่งแวดล้อมที่ส่งเสริมความปลอดภัยในการ<br>ทำงานให้แก่กลุ่มวัยทำงาน ภายในตำบล | อบรม/อุดหนุนส่วนราชการ<br>หน่วยงาน/องค์กร | โครงการที่ได้<br>ดำเนินการ     | ๒๐,๐๐๐<br>(งบ อบต.)  | ๒๐,๐๐๐<br>(งบ อบต.) | ๒๐,๐๐๐<br>(งบ อบต.) | มากกว่า๘๐%         | ประชาชนสุขภาพของสาธารณสุข |                                  |



รายละเอียดโครงการพัฒนา

แบบพ.๐๒

แผนพัฒนาท้องถิ่น (พ.ศ.๒๕๖๖ - ๒๕๗๐)

องค์การบริหารส่วนตำบลคูสำราญ

ก.ยุทธศาสตร์จังหวัดที่ ๓ ยุทธศาสตร์คุณภาพชีวิต เสริมสร้างความเข้มแข็งและความมั่นคงของครอบครัว ชุมชนและสังคม

ข.ยุทธศาสตร์การพัฒนาขององค์กรปกครองส่วนท้องถิ่นในเขตจังหวัดที่ ๔

๒. ยุทธศาสตร์ส่งเสริมคุณภาพชีวิต วัฒนธรรม การค้าและการท่องเที่ยว

๒.๑ แผนงานการพัฒนาคุณภาพชีวิตและความปลอดภัย

| ที่ | โครงการ  | วัตถุประสงค์                                 | เป้าหมาย<br>(ผลผลิตของโครงการ) | งบประมาณและที่ผ่านมา |                     |                     | ตัวชี้วัด<br>(KPI) | ผลที่คาดว่าจะได้รับ        | หน่วยงาน<br>ที่รับผิดชอบ<br>หลัก |
|-----|--|--|--------------------------------|----------------------|---------------------|---------------------|--------------------|----------------------------|----------------------------------|
|     |  |  |                                | ๒๕๖๖<br>(บาท)        | ๒๕๖๗<br>(บาท)       | ๒๕๖๘<br>(บาท)       |                    |                            |                                  |
| ๒๘๘ | โครงการส่งเสริมสนับสนุนให้คนพิการและ<br>ทุกพลภาพ เข้าถึงและได้รับการฟื้นฟู<br>สมรรถภาพทางกาย จิต และสังคม<br>แบบบูรณาการ ภายใต้นโยบาย  | อบรม/อุดหนุนส่วนราชการและ<br>หน่วยงาน/องค์กร | โครงการที่ได้<br>ดำเนินการ     | ๒๐,๐๐๐<br>(งบ อบต.)  | ๒๐,๐๐๐<br>(งบ อบต.) | ๒๐,๐๐๐<br>(งบ อบต.) | มากกว่า๘๐%         | ประชาชนสูงอายุของสาธารณสุข |                                  |
| ๒๘๙ | โครงการควบคุมปัจจัยเสี่ยงและส่งเสริมปัจจัย<br>ด้านพฤติกรรมและการปฏิบัติที่ไม่เหมาะสมของประชาชนในชุมชน<br>ที่มีผลต่อสุขภาพของประชาชนในชุมชน<br>ให้แก่กลุ่มประชาชนทั่วไปที่มีภาวะเสี่ยง<br>ภายในตำบล | อบรม/อุดหนุนส่วนราชการ<br>หน่วยงาน/องค์กร    | โครงการที่ได้<br>ดำเนินการ     | ๒๐,๐๐๐<br>(งบ อบต.)  | ๒๐,๐๐๐<br>(งบ อบต.) | ๒๐,๐๐๐<br>(งบ อบต.) | มากกว่า๘๐%         | ประชาชนสุขภาพของสาธารณสุข  |                                  |
| ๒๙๐ | โครงการปรับเปลี่ยนพฤติกรรมด้านการบริโภค<br>ที่มีผลต่อความปลอดภัยหรือเป็นอันตราย<br>ต่อสุขภาพของประชาชนในชุมชน<br>ให้แก่กลุ่มประชาชนทั่วไปที่มีภาวะเสี่ยง<br>ภายในตำบล                              | อบรม/อุดหนุนส่วนราชการ<br>หน่วยงาน/องค์กร    | โครงการที่ได้<br>ดำเนินการ     | ๒๐,๐๐๐<br>(งบ อบต.)  | ๒๐,๐๐๐<br>(งบ อบต.) | ๒๐,๐๐๐<br>(งบ อบต.) | มากกว่า๘๐%         | ประชาชนสุขภาพของสาธารณสุข  |                                  |

๑๐๐

## รายละเอียดโครงการพัฒนา

แผนพัฒนาท้องถิ่น (พ.ศ.๒๕๖๖ - ๒๕๗๐)

องค์การบริหารส่วนตำบลคูสำราญ

ก.ยุทธศาสตร์จังหวัดที่ ๓ ยุทธศาสตร์พัฒนาคุณภาพชีวิต เสริมสร้างความเข้มแข็งและความมั่นคงของครอบครัว ชุมชนและสังคม

ข.ยุทธศาสตร์ส่งเสริมคุณภาพชีวิต เศรษฐกิจท้องถิ่นในเขตจังหวัดที่ ๔

๒. ยุทธศาสตร์ส่งเสริมคุณภาพชีวิต วัฒนธรรม ประเพณี การค้าและการท่องเที่ยว

๒.๑ แผนงานการพัฒนาคุณภาพชีวิตและความปลอดภัย

| ที่ | โครงการ   | วัตถุประสงค์           | เป้าหมาย<br>(ผลผลิตของโครงการ) | งบประมาณและที่ผ่านมา |                     |                     | ตัวชี้วัด<br>(KPI) | ผลที่คาดว่าจะได้รับ | หน่วยงาน<br>ที่รับผิดชอบหลัก |
|-----|---|------------------------|--------------------------------|----------------------|---------------------|---------------------|--------------------|---------------------|------------------------------|
|     |   |                        |                                | ๒๕๖๖<br>(บาท)        | ๒๕๖๗<br>(บาท)       | ๒๕๖๘<br>(บาท)       |                    |                     |                              |
| ๒๕๑ | โครงการส่งเสริมพฤติกรรมการใช้ชีวิตประจำวัน อบรม/อุดหนุนส่วนราชการ | อบรม/อุดหนุนส่วนราชการ | โครงการที่ได้                  | ๒๐,๐๐๐<br>(งบ อบต.)  | ๒๐,๐๐๐<br>(งบ อบต.) | ๒๐,๐๐๐<br>(งบ อบต.) | มากกว่า ๘๐%        | ประชาชนสุขภาพดี     | หน่วยงานสาธารณสุข            |
|     | ที่ปลอดภัยจากอุบัติเหตุ ให้แก่กลุ่มประชาชน                        | หน่วยงาน/องค์กร        | ดำเนินการ                      | ๒๐,๐๐๐<br>(งบ อบต.)  |                     |                     |                    |                     |                              |
|     | ทั่วไปที่มีความเสี่ยง ภายในตำบล                                   |                        |                                |                      |                     |                     |                    |                     |                              |
| ๒๕๒ | โครงการส่งเสริมการจัดกิจกรรมเชิงสร้างสรรค์ที่ปลอดภัย              | อบรม/อุดหนุนส่วนราชการ | โครงการที่ได้                  | ๒๐,๐๐๐<br>(งบ อบต.)  | ๒๐,๐๐๐<br>(งบ อบต.) | ๒๐,๐๐๐<br>(งบ อบต.) | มากกว่า ๘๐%        | ประชาชนสุขภาพดี     | สาธารณสุข                    |
|     | ต่อสุขภาพแบบมีส่วนร่วม ให้แก่กลุ่มประชาชน                         | หน่วยงาน/องค์กร        | ดำเนินการ                      | ๒๐,๐๐๐<br>(งบ อบต.)  |                     |                     |                    |                     |                              |
|     | ทั่วไปที่มีความเสี่ยง   |                        |                                |                      |                     |                     |                    |                     |                              |
| ๒๕๓ | โครงการปรับปรุงพฤติกรรมการดูแลสุขภาพ                              | อบรม/อุดหนุนส่วนราชการ | โครงการที่ได้                  | ๒๐,๐๐๐<br>(งบ อบต.)  | ๒๐,๐๐๐<br>(งบ อบต.) | ๒๐,๐๐๐<br>(งบ อบต.) | มากกว่า ๘๐%        | ประชาชนสุขภาพดี     | สาธารณสุข                    |
|     | (อาหาร ออกกำลังกาย อารมณ์ เลิกยาสูบ                               | หน่วยงาน/องค์กร        | ดำเนินการ                      | ๒๐,๐๐๐<br>(งบ อบต.)  |                     |                     |                    |                     |                              |
|     | ด้วยโปรแกรม DPP (Diabetes Prevention Program)                     |                        |                                |                      |                     |                     |                    |                     |                              |
|     | กองทุนหลักประกันสุขภาพ อบต.คูสำราญ                                |                        |                                |                      |                     |                     |                    |                     |                              |
| ๒๕๔ | โครงการ จัดวันความมั่นคง กองทุนหลัก                               | อบรม/อุดหนุนส่วนราชการ | โครงการที่ได้                  | ๒๐,๐๐๐<br>(งบ อบต.)  | ๒๐,๐๐๐<br>(งบ อบต.) | ๒๐,๐๐๐<br>(งบ อบต.) | มากกว่า ๘๐%        | ประชาชนสุขภาพดี     | สาธารณสุข                    |
|     | ประกันสุขภาพ อบต.คูสำราญ  | หน่วยงาน/องค์กร        | ดำเนินการ                      | ๒๐,๐๐๐<br>(งบ อบต.)  |                     |                     |                    |                     |                              |
|     |   |                        |                                |                      |                     |                     |                    |                     |                              |
|     |   |                        |                                |                      |                     |                     |                    |                     |                              |

๑  
๐  
ค.



แผนพัฒนาท้องถิ่น (พ.ศ.๒๕๖๖ - ๒๕๗๐)

องค์การบริหารส่วนตำบลดู่ลาด

ก.ยุทธศาสตร์จังหวัดที่ ๓ ยุทธศาสตร์คุณภาพชีวิต เสริมสร้างความเข้มแข็งและความมั่นคงของครอบครัว ชุมชนและสังคม

ข.ยุทธศาสตร์การพัฒนาขององค์กรปกครองส่วนท้องถิ่นในเขตจังหวัดที่ ๔

๒. ยุทธศาสตร์ส่งเสริมคุณภาพชีวิต วัฒนธรรม ประเพณี การค้าและการท่องเที่ยว

๒.๑ แผนงานการพัฒนาคุณภาพชีวิตและความปลอดภัย

| ที่ | โครงการ   | วัตถุประสงค์            | เป้าหมาย<br>(ผลผลิตของโครงการ) | งบประมาณและที่ผ่านมา    |                         |                         | ตัวชี้วัด<br>(KPI)                    | ผลที่คาดว่าจะได้รับ      | หน่วยงาน<br>ที่รับผิดชอบหลัก |
|-----|---|-------------------------|--------------------------------|-------------------------|-------------------------|-------------------------|---------------------------------------|--------------------------|------------------------------|
|     |   |                         |                                | ๒๕๖๖<br>(บาท)           | ๒๕๖๗<br>(บาท)           | ๒๕๖๘<br>(บาท)           |                                       |                          |                              |
| ๒๙๙ | โครงการดูแลผู้สูงอายุที่มีภาวะพึ่งพิง   | เพื่อการสังคมสงเคราะห์  | โครงการที่ได้ดำเนินการ         | ๕๐๐,๐๐๐<br>(งบ อบรม.)   | ๕๐๐,๐๐๐<br>(งบ อบรม.)   | ๕๐๐,๐๐๐<br>(งบ อบรม.)   | มากกว่า ๘๐% ประชาชนสุขของสาธารณสุข    |                          |                              |
| ๓๐๐ | โครงการดูแลผู้สูงอายุที่มีภาวะพึ่งพิง และบุคคลอื่นที่อยู่ใภาวะพึ่งพิง   | เพื่อการสังคมสงเคราะห์  | โครงการที่ได้ดำเนินการ         | ๑,๐๐๐,๐๐๐<br>(งบ อบรม.) | ๑,๐๐๐,๐๐๐<br>(งบ อบรม.) | ๑,๐๐๐,๐๐๐<br>(งบ อบรม.) | มากกว่า ๘๐% ประชาชนสุขภาพของสาธารณสุข |                          |                              |
| ๓๐๑ | โครงการพัฒนาระบบสุขภาพใกล้โรงเรียน และชุมชนของสมเด็จพระกนิษฐาธิราชเจ้า กรมพระเทพรัตนราชสุดาฯ สยามบรมราชกุมารี   | เพื่อให้ชน. และสุขภาพดี | โครงการที่ได้ดำเนินการ         | ๑,๐๐๐,๐๐๐<br>(งบ อบรม.) | ๑,๐๐๐,๐๐๐<br>(งบ อบรม.) | ๑๐๐,๐๐๐<br>(งบ อบรม.)   | ๑ โครงการ มีสุขภาพดี                  | นร. และปชช.<br>สาธารณสุข |                              |
| ๓๐๒ | โครงการส่งเสริมโภชนาการและสุขภาพอนามัยและเด็กของสมเด็จพระกนิษฐาธิราชเจ้า กรมพระเทพรัตนราชสุดาฯ สยามบรมราชกุมารี | เพื่อให้ปชช. มีสุขภาพดี | โครงการที่ได้ดำเนินการ         | ๑๐๐,๐๐๐<br>(งบ อบรม.)   | ๑๐๐,๐๐๐<br>(งบ อบรม.)   | ๑๐๐,๐๐๐<br>(งบ อบรม.)   | ๑ โครงการ                             | ปชช.สุขภาพ               |                              |



## รายละเอียดโครงการพัฒนา

แผนพัฒนาท้องถิ่น (พ.ศ.๒๕๖๖ - ๒๕๗๐)

## องค์การบริหารส่วนตำบลอุบลรัตน์

ก.ยุทธศาสตร์จังหวัดที่ ๒ ส่งเสริมภูมิปัญญาท้องถิ่น วัฒนธรรมประเพณีและภาคการค้า การท่องเที่ยว

ข.ยุทธศาสตร์การพัฒนาขององค์กรปกครองส่วนท้องถิ่นในเขตจังหวัดที่ ๓

๒. ยุทธศาสตร์ส่งเสริมคุณภาพชีวิต วัฒนธรรม ประเพณี การค้าและการท่องเที่ยว

## ๒.๒ แผนงานวัฒนธรรม ประเพณีและการท่องเที่ยว

| ที่ | โครงการ   | วัตถุประสงค์  | เป้าหมาย<br>(ผลผลิตของโครงการ) | งบประมาณและที่ผ่านมา       |                            |                            | ตัวชี้วัด<br>(KPI) | ผลที่คาดว่าจะได้รับ  | หน่วยงาน<br>ที่รับผิดชอบหลัก |
|-----|---|---|--------------------------------|----------------------------|----------------------------|----------------------------|--------------------|--|------------------------------|
|     |   |   |                                | ๒๕๖๖<br>(บาท)<br>(งบ อบต.) | ๒๕๖๗<br>(บาท)<br>(งบ อบต.) | ๒๕๖๘<br>(บาท)<br>(งบ อบต.) |                    |  |                              |
| ๓๐๗ | โครงการแข่งขันกีฬาต้านยาเสพติดตำบล<br>อุบลรัตน์                               | เพื่อเป็นการส่งเสริมให้ประชาชนใช้เวลาว่างให้เกิดประโยชน์<br>ปลูกฝังให้รู้จักมีน้ำใจนักกีฬา<br>รู้แพ้รู้ชนะรู้อยู่ | โครงการที่ได้<br>ดำเนินการ     | ๑๐๐,๐๐๐<br>(งบ อบต.)       | ๑๐๐,๐๐๐<br>(งบ อบต.)       | ๑๐๐,๐๐๐<br>(งบ อบต.)       | ๑ โครงการ          | สามารถส่งเสริมให้ประชาชนใช้เวลาว่างให้เกิดประโยชน์<br>และปลูกฝังจิตใจให้มีความ<br>กีฬา |                              |
| ๓๐๘ | โครงการปรับปรุงสนามกีฬาประจำตำบล  | เพื่อปรับปรุงสนามกีฬา   | โครงการที่ได้<br>ดำเนินการ     | ๕๐๐,๐๐๐<br>(งบ อบต.)       | ๕๐๐,๐๐๐<br>(งบ อบต.)       | ๕๐๐,๐๐๐<br>(งบ อบต.)       | ๑ แห่ง             | สนามกีฬาได้  | กองช่าง                      |
| ๓๐๙ | โครงการก่อสร้าง ช่อมแซม ปรับปรุงสนามกีฬา<br>คสล.(เฮนบกประสงค์)ทั้งหมดหมู่บ้าน | เพื่อปรับปรุงสนามกีฬา   | โครงการที่ได้<br>ดำเนินการ     | ๑,๒๐๐,๐๐๐<br>(งบ อบต.)     | ๑,๒๐๐,๐๐๐<br>(งบ อบต.)     | ๑,๒๐๐,๐๐๐<br>(งบ อบต.)     | ๑๒ แห่ง            | สนามกีฬาได้  | กองช่าง                      |
| ๓๑๐ | อุดหนุนโครงการจัดการแข่งขันกีฬา<br>ท้องถิ่นที่ส่งเสริม                        | เพื่อจัดการแข่งขันกีฬา<br>ท้องถิ่นที่ส่งเสริม   | โครงการที่ได้<br>ดำเนินการ     | ๕๐,๐๐๐<br>(งบ อบต.)        | ๕๐,๐๐๐<br>(งบ อบต.)        | ๕๐,๐๐๐<br>(งบ อบต.)        | ๑ โครงการ          | สามารถจัดการ<br>ท้องถิ่นที่ส่งเสริม  | สำนักปลัด                    |
|     |   |   |                                |                            |                            |                            |                    |  |                              |
|     |   |   |                                |                            |                            |                            |                    |  |                              |
|     |   |   |                                |                            |                            |                            |                    |  |                              |
|     |   |   |                                |                            |                            |                            |                    |  |                              |

รายละเอียดโครงการพัฒนา

แผนพัฒนาท้องถิ่น (พ.ศ.๒๕๖๖ - ๒๕๗๐)

องค์การบริหารส่วนตำบลตุลาตา

ก.ยุทธศาสตร์จังหวัดที่ ๒ ส่งเสริมภูมิปัญญาท้องถิ่น วัฒนธรรมประเพณีและการค้า การท่องเที่ยว

ข.ยุทธศาสตร์การพัฒนาขององค์กรปกครองส่วนท้องถิ่นในเขตจังหวัดที่ ๓

๒. ยุทธศาสตร์ส่งเสริมคุณภาพชีวิต วัฒนธรรม ประเพณี การค้าและการท่องเที่ยว

๒.๒ แผนงานวัฒนธรรม ประเพณีและการท่องเที่ยว

| ที่ | โครงการ   | วัตถุประสงค์                                    | เป้าหมาย<br>(ผลผลิตของโครงการ) | งบประมาณและที่ผ่านมา   |                        |               | ตัวชี้วัด<br>(KPI)                                  | ผลที่คาดว่าจะได้รับ | หน่วยงาน<br>ที่รับผิดชอบหลัก |
|-----|---|---|--------------------------------|------------------------|------------------------|---------------|---|---------------------|------------------------------|
|     |   |   |                                | ๒๕๖๖<br>(บาท)          | ๒๕๖๗<br>(บาท)          | ๒๕๖๘<br>(บาท) |   |                     |                              |
| ๓๑๑ | โครงการจัดซื้ออุปกรณ์ออกกำลังกาย,อุปกรณ์<br>สำหรับหมู่บ้าน            | เพื่อจัดซื้อวัสดุ อุปกรณ์กีฬา<br>ให้กับหมู่บ้าน | ๑,๒๐๐,๐๐๐<br>(งบ อบต.)         | ๑,๒๐๐,๐๐๐<br>(งบ อบต.) | ๑,๒๐๐,๐๐๐<br>(งบ อบต.) | ๑๒หมู่บ้าน    | สามารถจัดซื้อเครื่องออกกำลังกาย<br>ให้กับหมู่บ้าน.  |                     |                              |
| ๓๑๒ | โครงการส่งเสริมการกีฬาตำบลตุลาตา                                      | เพื่อส่งเสริมกีฬา                               | ๑๐๐,๐๐๐<br>(งบ อบต.)           | ๑๐๐,๐๐๐<br>(งบ อบต.)   | ๑๐๐,๐๐๐<br>(งบ อบต.)   | ๑โครงการ      | การกีฬาของเครื่องออกกำลังกาย                        |                     |                              |
| ๓๑๓ | โครงการแข่งขันกีฬาพื้นบ้านในวันสงกรานต์                               | เพื่ออนุรักษ์ภูมิปัญญา<br>ท้องถิ่น              | ๕๐,๐๐๐<br>(งบ อบต.)            | ๕๐,๐๐๐<br>(งบ อบต.)    | ๕๐,๐๐๐<br>(งบ อบต.)    | ๑ โครงการ     | สามารถอนุรักษ์ สำนักปลัด<br>ประเพณีอันดีงามไว้ต่อไป |                     |                              |
| ๓๑๔ | โครงการส่งเสริมกีฬาผู้สูงอายุ ผู้พิการ                                | เพื่อเป็นการส่งเสริมให้<br>บชช.ออกกำลังกาย      | ๓๐,๐๐๐<br>(งบ อบต.)            | ๓๐,๐๐๐<br>(งบ อบต.)    | ๓๐,๐๐๐<br>(งบ อบต.)    | ๑ โครงการ     | บชช.สุขภาพ  | กอง<br>สาธารณสุขฯ   |                              |
| ๓๑๕ | โครงการแข่งขันกีฬากลุ่มโรงเรียนเครือข่าย<br>(นาเวียง - ดงมะไฟ ตูลาตา) | เพื่อเป็นการส่งเสริมการกีฬา<br>ด้าเนินการ       | ๕๐,๐๐๐<br>(งบ อบต.)            | ๕๐,๐๐๐<br>(งบ อบต.)    | ๕๐,๐๐๐<br>(งบ อบต.)    | ๑ โครงการ     | ส่งเสริมการกีฬา สำนักปลัด                           |                     |                              |
|     |   |   |                                |                        |                        |               |   |                     |                              |
|     |   |   |                                |                        |                        |               |   | ๑<br>๑              |                              |



รายละเอียดโครงการพัฒนา

แผนพัฒนาท้องถิ่น (พ.ศ.๒๕๖๖ - ๒๕๗๐)

องค์การบริหารส่วนตำบลคูสำราญ

ก.ยุทธศาสตร์จังหวัดที่ ๒ ส่งเสริมภูมิปัญญาท้องถิ่น วัฒนธรรมประเพณีและวิถีชีวิต การท่องเที่ยว

ข.ยุทธศาสตร์ส่งเสริมคุณภาพชีวิต วัฒนธรรม ประเพณี การค้าและการท่องเที่ยว

๒.๒ แผนงานวัฒนธรรม ประเพณีและการท่องเที่ยว

| ที่ | โครงการ  | วัตถุประสงค์                                    | เป้าหมาย (ผลผลิตของโครงการ) | งบประมาณและที่ผ่านมา |                   |                   | ตัวชี้วัด (KPI) | ผลที่คาดว่าจะได้รับ            | หน่วยงานที่รับผิดชอบ |
|-----|--|---|-----------------------------|----------------------|-------------------|-------------------|-----------------|--------------------------------|----------------------|
|     |  |   |                             | ๒๕๖๖ (บาท)           | ๒๕๖๗ (บาท)        | ๒๕๖๘ (บาท)        |                 |                                |                      |
| ๓๑๗ | โครงการสนับสนุนการสอนนักเรียนศึกษา                 | เพื่อส่งเสริมด้านศาสนา                          | โครงการที่ได้ดำเนินการ      | ๕๐,๐๐๐ (งบ อบต.)     | ๕๐,๐๐๐ (งบ อบต.)  | ๕๐,๐๐๐ (งบ อบต.)  | ๑ โครงการ       | เยาวชนมีคุณลักษณะที่ดี         |                      |
| ๓๑๘ | โครงการฝึกอบรมศิลปวัฒนธรรมพื้นบ้าน                 | เพื่อส่งเสริมด้านศิลปวัฒนธรรม                   | โครงการที่ได้ดำเนินการ      | ๕๐,๐๐๐ (งบ อบต.)     | ๕๐,๐๐๐ (งบ อบต.)  | ๕๐,๐๐๐ (งบ อบต.)  | ๑ โครงการ       | เยาวชนมีทักษะด้านศิลปกรรม      |                      |
| ๓๑๙ | โครงการจัดงานประเพณีบุญบั้งไฟตำบลคูสำราญ(วัดกอไผ่) | เป็นการอนุรักษ์วัฒนธรรมประเพณีอันดีงาม          | โครงการที่ได้ดำเนินการ      | ๑๐๐,๐๐๐ (งบ อบต.)    | ๑๐๐,๐๐๐ (งบ อบต.) | ๑๐๐,๐๐๐ (งบ อบต.) | ๑ โครงการ       | สามารถอนุรักษ์ท้องถิ่นไว้ต่อไป |                      |
| ๓๒๐ | โครงการประเพณีวันสงกรานต์และผู้สูงอายุตำบลคูสำราญ  | เพื่อส่งเสริมประเพณีและวิถีชีวิตทางพระพุทธศาสนา | โครงการที่ได้ดำเนินการ      | ๑๐๐,๐๐๐ (งบ อบต.)    | ๑๐๐,๐๐๐ (งบ อบต.) | ๑๐๐,๐๐๐ (งบ อบต.) | ๑ โครงการ       | สามารถส่งเสริมการท่องเที่ยว    |                      |
| ๓๒๑ | โครงการประเพณีวันลอยกระทงตำบลคูสำราญ               | เพื่อส่งเสริมประเพณีและวิถีชีวิตทางพระพุทธศาสนา | โครงการที่ได้ดำเนินการ      | ๑๐๐,๐๐๐ (งบ อบต.)    | ๑๐๐,๐๐๐ (งบ อบต.) | ๑๐๐,๐๐๐ (งบ อบต.) | ๑ โครงการ       | สามารถส่งเสริมการท่องเที่ยว    |                      |
| ๓๒๒ | โครงการส่งเสริมกิจกรรมประเพณีเนื่องในวันเข้าพรรษา  | เพื่อส่งเสริมประเพณีและวิถีชีวิตทางพระพุทธศาสนา | โครงการที่ได้ดำเนินการ      | ๑๒๐,๐๐๐ (งบ อบต.)    | ๑๒๐,๐๐๐ (งบ อบต.) | ๑๒๐,๐๐๐ (งบ อบต.) | ๑ โครงการ       | สามารถส่งเสริมการท่องเที่ยว    |                      |





รายละเอียดโครงการพัฒนา  
แผนพัฒนาท้องถิ่น (พ.ศ.๒๕๖๖ - ๒๕๗๐)

องค์การบริหารส่วนตำบลตุลาตา

ก.ยุทธศาสตร์จังหวัดที่ ๒ ส่งเสริมภูมิปัญญาท้องถิ่น วัฒนธรรมประเพณีและวิถีชีวิต การท่องเที่ยว

ข.ยุทธศาสตร์การพัฒนาขององค์กรปกครองส่วนท้องถิ่นในเขตจังหวัดที่ ๓

๒. ยุทธศาสตร์ส่งเสริมคุณภาพชีวิต วัฒนธรรม ประเพณี การค้าและการท่องเที่ยว

๒.๒ แผนงานวัฒนธรรม ประเพณีและการท่องเที่ยว

| ที่ | โครงการ  | วัตถุประสงค์                        | เป้าหมาย<br>(ผลผลิตของโครงการ) | งบประมาณและที่ผ่านมา |                     |                     | ตัวชี้วัด<br>(KPI) | ผลที่คาดว่าจะได้รับ             | หน่วยงาน<br>ที่รับผิดชอบ |
|-----|--|-------------------------------------|--------------------------------|----------------------|---------------------|---------------------|--------------------|---------------------------------|--------------------------|
|     |  |                                     |                                | ๒๕๖๖<br>(บาท)        | ๒๕๖๗<br>(บาท)       | ๒๕๖๘<br>(บาท)       |                    |                                 |                          |
| ๓๓๒ | โครงการจัดทำทะเบียนปราชญ์ชาวบ้าน                               | เพื่ออนุรักษ์ภูมิปัญญาท้องถิ่น      | โครงการที่ได้ดำเนินการ         | ๑๐,๐๐๐<br>(งบ อบต.)  | ๑๐,๐๐๐<br>(งบ อบต.) | ๑๐,๐๐๐<br>(งบ อบต.) | ๑ โครงการ          | สามารถอนุรักษ์องค์การศึกษาศึกษา |                          |
| ๓๓๓ | โครงการยกย่องและประกาศเกียรติคุณ<br>แก่ปราชญ์ชาวบ้าน           | เพื่ออนุรักษ์ภูมิปัญญาท้องถิ่น      | โครงการที่ได้ดำเนินการ         | ๑๐,๐๐๐<br>(งบ อบต.)  | ๑๐,๐๐๐<br>(งบ อบต.) | ๑๐,๐๐๐<br>(งบ อบต.) | ๑ โครงการ          | สามารถอนุรักษ์องค์การศึกษาศึกษา |                          |
| ๓๓๔ | โครงการถ่ายทอดศิลปะและเผยแพร่<br>ภูมิปัญญาท้องถิ่น             | เพื่ออนุรักษ์ภูมิปัญญาท้องถิ่น      | โครงการที่ได้ดำเนินการ         | ๑๐,๐๐๐<br>(งบ อบต.)  | ๑๐,๐๐๐<br>(งบ อบต.) | ๑๐,๐๐๐<br>(งบ อบต.) | ๑ โครงการ          | สามารถอนุรักษ์องค์การศึกษาศึกษา |                          |
| ๓๓๕ | โครงการส่งเสริมสนับสนุนและพัฒนากล่อง<br>ท่องเที่ยว             | เพื่ออนุรักษ์ธรรมชาติและสิ่งแวดล้อม | โครงการที่ได้ดำเนินการ         | ๒๐,๐๐๐<br>(งบ อบต.)  | ๒๐,๐๐๐<br>(งบ อบต.) | ๒๐,๐๐๐<br>(งบ อบต.) | ๑ โครงการ          | สภาพแวดล้อม                     | กอง                      |
| ๓๓๖ | โครงการจัดทำและทบทวนแผนการพัฒนา<br>แหล่งท่องเที่ยวเชิงอนุรักษ์ | เพื่ออนุรักษ์ธรรมชาติและสิ่งแวดล้อม | โครงการที่ได้ดำเนินการ         | ๒๐,๐๐๐<br>(งบ อบต.)  | ๒๐,๐๐๐<br>(งบ อบต.) | ๒๐,๐๐๐<br>(งบ อบต.) | ๑ โครงการ          | สภาพแวดล้อม                     | กอง                      |

## รายละเอียดโครงการพัฒนา

แผนพัฒนาท้องถิ่น (พ.ศ.๒๕๖๖ - ๒๕๗๐)

## องค์การบริหารส่วนตำบลตุลา

ก.ยุทธศาสตร์จังหวัดที่ ๒ ส่งเสริมภูมิปัญญาท้องถิ่น วัฒนธรรมประเพณีและการค้า การท่องเที่ยว

ข.ยุทธศาสตร์การพัฒนาขององค์กรปกครองส่วนท้องถิ่นในเขตจังหวัดที่ ๓

๒. ยุทธศาสตร์ส่งเสริมคุณภาพชีวิต วัฒนธรรม ประเพณี การค้าและการท่องเที่ยว

## ๒.๒ แผนงานวัฒนธรรม ประเพณีและการท่องเที่ยว

| ที่ | โครงการ   | วัตถุประสงค์                             | เป้าหมาย<br>(ผลผลิตของโครงการ) | งบประมาณและที่ผ่านมา   |                        |                        | ตัวชี้วัด<br>(KPI) | ผลที่คาดว่าจะได้รับ                 | หน่วยงาน<br>ที่รับผิดชอบ |
|-----|---|--|--------------------------------|------------------------|------------------------|------------------------|--------------------|-------------------------------------|--------------------------|
|     |   |  |                                | ๒๕๖๖<br>(บาท)          | ๒๕๖๗<br>(บาท)          | ๒๕๖๘<br>(บาท)          |                    |                                     |                          |
| ๓๓๗ | โครงการปรับภูมิทัศน์ภายในวัดล้านขวด<br>เพื่อพัฒนาเป็นแหล่งท่องเที่ยว                          | เพื่อพัฒนาวัดล้านขวด                     | โครงการที่ได้<br>ดำเนินการ     | ๑,๐๐๐,๐๐๐<br>(งบ อบต.) | ๑,๐๐๐,๐๐๐<br>(งบ อบต.) | ๑,๐๐๐,๐๐๐<br>(งบ อบต.) | ๑ แห่ง             | ตำบลตุลา<br>ท่องเที่ยวที่นำเสนอในใจ | กองช่าง                  |
| ๓๓๘ | โครงการปรับภูมิทัศน์สระน้ำสาธารณะ<br>หนองปู่ตา บ.โสภณพิทักษ์เพื่อพัฒนาเป็น<br>แหล่งท่องเที่ยว | เพื่อพัฒนาสระน้ำ<br>ฝายปู่ตา.โสภณพิทักษ์ | โครงการที่ได้<br>ดำเนินการ     | ๑,๐๐๐,๐๐๐<br>(งบ อบต.) | ๑,๐๐๐,๐๐๐<br>(งบ อบต.) | ๑,๐๐๐,๐๐๐<br>(งบ อบต.) | ๑ แห่ง             | ตำบลตุลา<br>ท่องเที่ยวที่นำเสนอในใจ | กองช่าง                  |
| ๓๓๙ | โครงการการจัดตั้งตลาดชุมชนตำบลตุลา  | เพื่อจัดตั้งตลาดชุมชน                    | โครงการที่ได้<br>ดำเนินการ     | ๑,๐๐๐,๐๐๐<br>(งบ อบต.) | ๑,๐๐๐,๐๐๐<br>(งบ อบต.) | ๑,๐๐๐,๐๐๐<br>(งบ อบต.) | ๑ แห่ง             | เศรษฐกิจของ<br>ตำบลตุลา             | กองช่าง                  |
| ๓๔๐ | โครงการปรับภูมิทัศน์ภายในวัดกอกไม้  | เพื่อบูรณะวัดกอกไม้                      | โครงการที่ได้<br>ดำเนินการ     | ๑,๐๐๐,๐๐๐<br>(งบ อบต.) | ๑,๐๐๐,๐๐๐<br>(งบ อบต.) | ๑,๐๐๐,๐๐๐<br>(งบ อบต.) | ๑ แห่ง             | วัดกอกไม้<br>บูรณะ                  | กองช่าง                  |
| ๓๔๑ | โครงการก่อสร้างห้องน้ำสาธารณะสระน้ำ<br>สาธารณะหนองปู่ตา บ.โสภณพิทักษ์                         | เพื่อพัฒนาสระน้ำ<br>ฝายปู่ตา.โสภณพิทักษ์ | โครงการที่ได้<br>ดำเนินการ     | ๑๒๐,๐๐๐<br>(งบ อบต.)   | ๑๒๐,๐๐๐<br>(งบ อบต.)   | ๑๒๐,๐๐๐<br>(งบ อบต.)   | ๑ แห่ง             | ตำบลตุลา<br>ท่องเที่ยวที่นำเสนอในใจ | กองช่าง                  |
|     | เพื่อพัฒนาเป็นแหล่งท่องเที่ยว   |  |                                |                        |                        |                        |                    |                                     |                          |
|     |   |  |                                |                        |                        |                        |                    |                                     |                          |
|     |   |  |                                |                        |                        |                        |                    |                                     |                          |
|     |   |  |                                |                        |                        |                        |                    |                                     |                          |
|     |   |  |                                |                        |                        |                        |                    |                                     |                          |

๑

๒



รายละเอียดโครงการพัฒนา

แผนพัฒนาท้องถิ่น (พ.ศ.๒๕๖๖ - ๒๕๗๐)

องค์การบริหารส่วนตำบลคูญาติ

ก.ยุทธศาสตร์จังหวัดที่ ๓ ยุทธศาสตร์คุณภาพชีวิต เสริมสร้างการแข่งขันและความมั่นคงของครอบครัว ชุมชนและสังคม

ข.ยุทธศาสตร์การพัฒนาขององค์กรปกครองส่วนท้องถิ่นในเขตจังหวัดที่ ๔

๓. ยุทธศาสตร์การบริหารองค์กรปกครองส่วนท้องถิ่นและสถานศึกษาสู่ความเป็นเลิศ

๓.๑ แผนงานพัฒนาองค์กรให้มีประสิทธิภาพ

| ที่ | โครงการ  | วัตถุประสงค์  | เป้าหมาย<br>(ผลผลิตของโครงการ) | งบประมาณและที่ผ่านมา |                      |                      | ตัวชี้วัด<br>(KPI)   | ผลที่คาดว่าจะได้รับ   | หน่วยงาน<br>ที่รับผิดชอบ |
|-----|--|---|--------------------------------|----------------------|----------------------|----------------------|--|---|--------------------------|
|     |  |   |                                | ๒๕๖๖<br>(บาท)        | ๒๕๖๗<br>(บาท)        | ๒๕๖๘<br>(บาท)        |  |   |                          |
| ๓๔๗ | โครงการส่งเสริมสนับสนุนการจัดทำและ<br>ทบทวนแผนชุมชน                                      | เพื่อรับทราบปัญหาความ<br>ต้องการของประชาชน                  | โครงการที่ได้<br>ดำเนินการ     | ๑๒๐,๐๐๐<br>(งบ อบต.) | ๑๒๐,๐๐๐<br>(งบ อบต.) | ๑๒๐,๐๐๐<br>(งบ อบต.) | ๑ โครงการ<br>๑ โครงการ   | สามารถทราบ<br>ต้องการของประชาชนแล้วนำ<br>มาบรรจุไว้ในแผนชุมชน     | สำนักปลัด<br>หลัก        |
| ๓๔๘ | โครงการจัดประชุมประชาคมแผนชุมชน<br>แบบบูรณาการเพื่อนำข้อมูลจัดทำเป็น<br>แผนพัฒนาท้องถิ่น | เพื่อจัดทำเวทีประชาคมเพื่อ<br>จัดทำแผนชุมชน                 | โครงการที่ได้<br>ดำเนินการ     | ๒๐,๐๐๐<br>(งบ อบต.)  | ๒๐,๐๐๐<br>(งบ อบต.)  | ๒๐,๐๐๐<br>(งบ อบต.)  | ๑ โครงการ<br>จัดทำแผนชุมชน                                     | สามารถจัดเวที<br>จัดทำแผนชุมชน                                    | สำนักปลัด                |
| ๓๔๙ | โครงการประชาคมหมู่บ้าน/ตำบล<br>เพื่อจัดทำแผนพัฒนาตำบล                                    | เพื่อจัดทำ/ทบทวนแผน<br>พัฒนาตำบล                            | โครงการที่ได้<br>ดำเนินการ     | ๓๖,๐๐๐<br>(งบ อบต.)  | ๓๖,๐๐๐<br>(งบ อบต.)  | ๓๖,๐๐๐<br>(งบ อบต.)  | ๑ โครงการ<br>พัฒนาตำบล เพื่อทราบปัญหา<br>ความต้องการของประชาชน | สามารถจัดทำ/<br>พัฒนาตำบล เพื่อทราบปัญหา<br>ความต้องการของประชาชน | สำนักปลัด                |
| ๓๕๐ | โครงการจัดตั้ง ชมรมชม ปรับปรุง<br>หอกระจายข่าวประจำหมู่บ้าน                              | เพื่อให้การกระจายข่าวสาร<br>อย่างทั่วถึง                    | โครงการที่ได้<br>ดำเนินการ     | ๑๒๐,๐๐๐<br>(งบ อบต.) | ๑๒๐,๐๐๐<br>(งบ อบต.) | ๑๒๐,๐๐๐<br>(งบ อบต.) | ๑๒หมู่บ้าน<br>หมู่บ้านที่มีมาตรฐาน                             | มีหอกระจายข่าว<br>กองทุนที่มีมาตรฐาน                              | กองช่าง                  |
| ๓๕๑ | โครงการอบรมให้ความรู้เกี่ยวกับประชาธิปไตย<br>การลงประชามติ ฯลฯ                           | เพื่อให้ความรู้เกี่ยวกับ<br>ประชาธิปไตยและ<br>การลงประชามติ | โครงการที่ได้<br>ดำเนินการ     | ๑๒๐,๐๐๐<br>(งบ อบต.) | ๑๒๐,๐๐๐<br>(งบ อบต.) | ๑๒๐,๐๐๐<br>(งบ อบต.) | ๑โครงการ<br>เกี่ยวกับประชาธิปไตย<br>และการลงประชามติ           | ประชาชนมีคว<br>เกี่ยวกับประชาธิปไตย<br>และการลงประชามติ           | สำนักปลัด                |

รายละเอียดโครงการพัฒนา

แผนพัฒนาท้องถิ่น (พ.ศ.๒๕๖๖ - ๒๕๗๐)

องค์การบริหารส่วนตำบลอุตุ

ยุทธศาสตร์จังหวัดที่ ๓ ยกระดับคุณภาพชีวิต เสริมสร้างความเข้มแข็งและความเป็นอยู่ของครอบครัว ชุมชนและสังคม

ยุทธศาสตร์การพัฒนาขององค์กรปกครองส่วนท้องถิ่นในเขตจังหวัดที่ ๕

๓. ยุทธศาสตร์การบริหารองค์กรปกครองส่วนท้องถิ่นและสถานศึกษาสู่ความเป็นเลิศ

๓.๑ แผนงานพัฒนาองค์กรให้มีประสิทธิภาพ

| ที่ | โครงการ  | วัตถุประสงค์           | เป้าหมาย<br>(ผลผลิตของโครงการ) | งบประมาณและที่ผ่านมา   |                        |                        | ตัวชี้วัด<br>(KPI) | ผลที่คาดว่าจะได้รับ | หน่วยงาน<br>ที่รับผิดชอบ |
|-----|--|------------------------|--------------------------------|------------------------|------------------------|------------------------|--------------------|---------------------|--------------------------|
|     |  |                        |                                | ๒๕๖๖<br>(บาท)          | ๒๕๖๗<br>(บาท)          | ๒๕๖๘<br>(บาท)          |                    |                     |                          |
| ๓๕๒ | โครงการก่อสร้าง ซ่อมแซม ปรับปรุง ต่อเติม เพื่อให้ศาลาประชาคม<br>ศาลาประชาคมประจำหมู่บ้าน อยู่ในสภาพที่ดี |                        | โครงการที่ได้ดำเนินการ         | ๑,๒๐๐,๐๐๐<br>(งบ อบต.) | ๑,๒๐๐,๐๐๐<br>(งบ อบต.) | ๑,๒๐๐,๐๐๐<br>(งบ อบต.) | ๑๒หมู่บ้าน         | ศาลาประชาคม         | กองช่าง                  |
| ๓๕๓ | โครงการจัดซื้อโต๊ะ,เก้าอี้,เต็นท์,ถังน้ำแข็ง บริการประชาชนทั้ง๑๒หมู่บ้าน                                 | เพื่อบริการประชาชน     | ดำเนินการ                      | ๖๐๐,๐๐๐<br>(งบ อบต.)   | ๖๐๐,๐๐๐<br>(งบ อบต.)   | ๖๐๐,๐๐๐<br>(งบ อบต.)   | ๑๒หมู่บ้าน         | ประชาชนมีอยู่       | สำนักปลัด                |
| ๓๕๔ | โครงการจัดซื้อเครื่องเสียง,เวที บริการประชาชนทั้ง๑๒หมู่บ้าน  | เพื่อบริการประชาชน     | ดำเนินการ                      | ๖๐๐,๐๐๐<br>(งบ อบต.)   | ๖๐๐,๐๐๐<br>(งบ อบต.)   | ๖๐๐,๐๐๐<br>(งบ อบต.)   | ๑๒หมู่บ้าน         | ประชาชนมีอยู่       | สำนักปลัด                |
| ๓๕๕ | โครงการกองทุนพัฒนาบาทบาทกลุ่มสตรี ตำบลอุตุ   | เพื่อสนับสนุนกลุ่มสตรี | ดำเนินการ                      | ๓๖๐,๐๐๐<br>(งบ อบต.)   | ๓๖๐,๐๐๐<br>(งบ อบต.)   | ๓๖๐,๐๐๐<br>(งบ อบต.)   | ๑๒หมู่บ้าน         | กลุ่มสตรีมีตัว      | สำนักปลัด                |
| ๓๕๖ | โครงการYasothon Model  | เพื่อส่งเสริมอาชีพ     | ดำเนินการ                      | ๓๖๐,๐๐๐<br>(งบ อบต.)   | ๓๖๐,๐๐๐<br>(งบ อบต.)   | ๓๖๐,๐๐๐<br>(งบ อบต.)   | ๑๒หมู่บ้าน         | ประชาชนมีเร         | สำนักปลัด                |

รายละเอียดโครงการพัฒนา

แผนพัฒนาท้องถิ่น (พ.ศ.๒๕๖๖ - ๒๕๗๐)

องค์การบริหารส่วนตำบลตุลาค

ก. ยุทธศาสตร์จังหวัดที่ ๓ ยุทธศาสตร์คุณภาพชีวิต เสริมสร้างความเข้มแข็งและความมั่นคงของครอบครัว ชุมชนและสังคม

ข. ยุทธศาสตร์การพัฒนาขององค์กรปกครองส่วนท้องถิ่นในเขตจังหวัดที่ ๔

๓. ยุทธศาสตร์การบริหารองค์กรปกครองส่วนท้องถิ่นและสถานศึกษาสู่ความเป็นเลิศ

๓.๑ แผนงานพัฒนาองค์กรให้มีประสิทธิภาพ

| ที่ | โครงการ  | วัตถุประสงค์                            | เป้าหมาย<br>(ผลผลิตของโครงการ) | งบประมาณและที่ผ่านมา |                      |                      | หน่วยงาน<br>ที่ได้รับมอบหมาย |                                       |                          |
|-----|--|---|--------------------------------|----------------------|----------------------|----------------------|------------------------------|---------------------------------------|--------------------------|
|     |  |   |                                | ๒๕๖๖<br>(บาท)        | ๒๕๖๗<br>(บาท)        | ๒๕๖๘<br>(บาท)        |                              |                                       |                          |
| ๓๕๗ | โครงการอบรมให้ความรู้เกี่ยวกับ<br>ประชาธิปไตยสำหรับเด็ก เยาวชน             | เพื่อให้ความรู้เกี่ยวกับ<br>ประชาธิปไตย | โครงการที่ได้<br>ดำเนินการ     | ๓๐,๐๐๐<br>(งบ อบต.)  | ๓๐,๐๐๐<br>(งบ อบต.)  | ๓๐,๐๐๐<br>(งบ อบต.)  | ๑ โครงการ<br>๑ โครงการ       | เด็กและเยาวชน<br>เกี่ยวกับประชาธิปไตย | หน่วยงาน<br>ที่รับผิดชอบ |
| ๓๕๘ | โครงการอบรมรณรงค์สร้างทัศนคติและจิตสำนึก<br>ในการอยู่ร่วมกันอย่างสมานฉันท์ | เพื่อสร้างความปรองดอง                   | โครงการที่ได้<br>ดำเนินการ     | ๑๒๐,๐๐๐<br>(งบ อบต.) | ๑๒๐,๐๐๐<br>(งบ อบต.) | ๑๒๐,๐๐๐<br>(งบ อบต.) | ๑๒๐,๐๐๐<br>(งบ อบต.)         | ประชาชนมีค<br>สำนึกปลัด               | สำนึกปลัด                |
| ๓๕๙ | โครงการอบรมโตไปไม่โกง  | เพื่อส่งเสริมคุณธรรมให้กับ<br>เยาวชน    | โครงการที่ได้<br>ดำเนินการ     | ๕๐,๐๐๐<br>(งบ อบต.)  | ๕๐,๐๐๐<br>(งบ อบต.)  | ๕๐,๐๐๐<br>(งบ อบต.)  | ๕๐,๐๐๐<br>(งบ อบต.)          | เยาวชนมี<br>คุณธรรม                   | สำนึกปลัด                |
| ๓๖๐ | โครงการบ้านสวยเมืองสุข   | เพื่อสร้างสังคมน่าอยู่                  | โครงการที่ได้<br>ดำเนินการ     | ๓๖๐,๐๐๐<br>(งบ อบต.) | ๓๖๐,๐๐๐<br>(งบ อบต.) | ๓๖๐,๐๐๐<br>(งบ อบต.) | ๓๖๐,๐๐๐<br>(งบ อบต.)         | ตำบลตุลาค                             | สำนึกปลัด                |
| ๓๖๑ | โครงการจัดกิจกรรมอันเป็นการพิทักษ์รักษา<br>วีรชนชาติศาสนา พระมหากษัตริย์   | เพื่อสร้างสังคมน่าอยู่                  | โครงการที่ได้<br>ดำเนินการ     | ๓๖๐,๐๐๐<br>(งบ อบต.) | ๓๖๐,๐๐๐<br>(งบ อบต.) | ๓๖๐,๐๐๐<br>(งบ อบต.) | ๓๖๐,๐๐๐<br>(งบ อบต.)         | ตำบลตุลาค                             | สำนึกปลัด                |

รายละเอียดโครงการพัฒนา

แผนพัฒนาท้องถิ่น (พ.ศ.๒๕๖๖ - ๒๕๗๐)

องค์การบริหารส่วนตำบลตุลาตา

ก.ยุทธศาสตร์จังหวัดที่ ๓ ยกระดับคุณภาพชีวิต เสริมสร้างความเข้มแข็งและความมั่นคงของครอบครัว ชุมชนและสังคม

ข.ยุทธศาสตร์การพัฒนาขององค์กรปกครองส่วนท้องถิ่นในเขตจังหวัดที่ ๔

๓. ยุทธศาสตร์การบริหารองค์กรปกครองส่วนท้องถิ่นและสถานศึกษาสู่ความเป็นเลิศ

๓.๑ แผนงานพัฒนาองค์กรให้มีประสิทธิภาพ

| ที่ | โครงการ   | วัตถุประสงค์                         | เป้าหมาย<br>(ผลผลิตของโครงการ) | งบประมาณและที่ผ่านมา |                     |                     | ตัวชี้วัด<br>(KPI) | ผลที่คาดว่าจะได้รับ             | หน่วยงาน<br>ที่รับผิดชอบ |
|-----|---|--------------------------------------|--------------------------------|----------------------|---------------------|---------------------|--------------------|---------------------------------|--------------------------|
|     |   |                                      |                                | ๒๕๖๖<br>(บาท)        | ๒๕๖๗<br>(บาท)       | ๒๕๖๘<br>(บาท)       |                    |                                 |                          |
| ๓๖๒ | โครงการ ปรับปรุง ซ่อมแซม ต่อเติม อาคารสถานที่ภายในที่ทำการอบต.                      | เพื่อเพิ่มประสิทธิภาพในการปฏิบัติงาน | โครงการที่ได้ดำเนินการ         | ๑,๕๐๐,๐๐๐ (งบ อบต.)  | ๑,๕๐๐,๐๐๐ (งบ อบต.) | ๑,๕๐๐,๐๐๐ (งบ อบต.) | ๑ แห่ง             | เพิ่มประสิทธิภาพในการปฏิบัติงาน | กองช่าง                  |
| ๓๖๓ | โครงการก่อสร้าง ปรับปรุง ซ่อมแซม สานคสล./ปูแอสฟัลท์ติกออนบประสงค์ ภายในที่ทำการอบต. | เพื่อเพิ่มประสิทธิภาพในการปฏิบัติงาน | โครงการที่ได้ดำเนินการ         | ๕๐๐,๐๐๐ (งบ อบต.)    | ๕๐๐,๐๐๐ (งบ อบต.)   | ๕๐๐,๐๐๐ (งบ อบต.)   | ๑ แห่ง             | เพิ่มประสิทธิภาพในการปฏิบัติงาน | กองช่าง                  |
| ๓๖๔ | โครงการปรับปรุงภูมิทัศน์ภายในที่ทำการอบต.   | เพื่อเพิ่มประสิทธิภาพในการปฏิบัติงาน | โครงการที่ได้ดำเนินการ         | ๓๐๐,๐๐๐ (งบ อบต.)    | ๓๐๐,๐๐๐ (งบ อบต.)   | ๓๐๐,๐๐๐ (งบ อบต.)   | ๑ แห่ง             | เพิ่มประสิทธิภาพในการปฏิบัติงาน | กองช่าง                  |
| ๓๖๕ | โครงการจิตอาสา  | เพื่อแสดงความจริงรักภักดีต่อสถาบัน   | โครงการที่ได้ดำเนินการ         | ๓๖,๐๐๐ (งบ อบต.)     | ๓๖,๐๐๐ (งบ อบต.)    | ๓๖,๐๐๐ (งบ อบต.)    | ๑๒ หมู่บ้าน        | เพื่อความเป็นจรรักษ์ภักดี       | สำนักปลัด                |
| ๓๖๖ | โครงการจัดเก็บข้อมูลพื้นฐานตำบลตุลาตา (จปฐ.)  | เพื่อเพิ่มประสิทธิภาพในการปฏิบัติงาน | โครงการที่ได้ดำเนินการ         | ๑๒๐,๐๐๐ (งบ อบต.)    | ๑๒๐,๐๐๐ (งบ อบต.)   | ๑๒๐,๐๐๐ (งบ อบต.)   | ๑๒ หมู่บ้าน        | เพิ่มประสิทธิภาพในการปฏิบัติงาน | สำนักปลัด                |

รายละเอียดโครงการพัฒนา

แผนพัฒนาท้องถิ่น (พ.ศ.๒๕๖๖ - ๒๕๗๐)

องค์การบริหารส่วนตำบลตุลาตา

ก.ยุทธศาสตร์จังหวัดที่ ๓ ยุทธศาสตร์คุณภาพชีวิต เสริมสร้างความเข้มแข็งและความมั่นคงของครอบครัว ชุมชนและสังคม

ข.ยุทธศาสตร์การพัฒนาขององค์กรปกครองส่วนท้องถิ่นในเขตจังหวัดที่ ๔

๓. ยุทธศาสตร์การบริหารองค์การปกครองส่วนท้องถิ่นและสถานศึกษาสู่ความเป็นเลิศ

๓.๑ แผนงานพัฒนาองค์กรให้มีประสิทธิภาพ

| ที่ | โครงการ  | วัตถุประสงค์                         | เป้าหมาย<br>(ผลผลิตของโครงการ) | งบประมาณและที่ผ่านมา |                     |                     | ตัวชี้วัด<br>(KPI) | ผลที่คาดว่าจะได้รับ                 | หน่วยงาน<br>ที่รับผิดชอบหลัก |
|-----|--|--------------------------------------|--------------------------------|----------------------|---------------------|---------------------|--------------------|-------------------------------------|------------------------------|
|     |  |                                      |                                | ๒๕๖๖<br>(บาท)        | ๒๕๖๗<br>(บาท)       | ๒๕๖๘<br>(บาท)       |                    |                                     |                              |
| ๓๖๗ | โครงการพัฒนาระบบเทคโนโลยีบริการประชาชน                     | เพื่อเพิ่มประสิทธิภาพในการปฏิบัติงาน | โครงการที่ได้ดำเนินการ         | ๑๐๐,๐๐๐ (งบ อบต.)    | ๑๐๐,๐๐๐ (งบ อบต.)   | ๑๐๐,๐๐๐ (งบ อบต.)   | ๑ แห่ง             | เพิ่มประสิทธิภาพ<br>ในการปฏิบัติงาน | สำนักปลัด                    |
| ๓๖๘ | สนับสนุนโครงการตามพระราชดำริและพระราชเสาวนีย์              | เพื่อเพิ่มประสิทธิภาพในการปฏิบัติงาน | โครงการที่ได้ดำเนินการ         | ๕๐,๐๐๐ (งบ อบต.)     | ๕๐,๐๐๐ (งบ อบต.)    | ๕๐,๐๐๐ (งบ อบต.)    | ๒ โครงการ          | เพิ่มประสิทธิภาพ<br>ในการปฏิบัติงาน | สำนักปลัด                    |
| ๓๖๙ | อุดหนุนที่ทำการปกครองอำเภอและหน่วยงานต่างๆตามโครงการต่างๆ  | เพื่อเพิ่มประสิทธิภาพในการปฏิบัติงาน | โครงการที่ได้ดำเนินการ         | ๑๐๐,๐๐๐ (งบ อบต.)    | ๑๐๐,๐๐๐ (งบ อบต.)   | ๑๐๐,๐๐๐ (งบ อบต.)   | ๑๐ โครงการ         | เพิ่มประสิทธิภาพ<br>ในการปฏิบัติงาน | สำนักปลัด                    |
| ๓๗๐ | อุดหนุนหน่วยงานต่างๆและประชาชนในการพัฒนาพื้นที่ในด้านต่างๆ | เพื่อเพิ่มประสิทธิภาพในการปฏิบัติงาน | โครงการที่ได้ดำเนินการ         | ๑๒๐,๐๐๐ (งบ อบต.)    | ๑๒๐,๐๐๐ (งบ อบต.)   | ๑๒๐,๐๐๐ (งบ อบต.)   | ๑๐ โครงการ         | เพิ่มประสิทธิภาพ<br>ในการปฏิบัติงาน | สำนักปลัด                    |
| ๓๗๑ | โครงการจัดซื้อที่ดินเพื่อขยายเขตที่ทำการ อบต.              | เพื่อเพิ่มประสิทธิภาพในการปฏิบัติงาน | โครงการที่ได้ดำเนินการ         | ๕,๐๐๐,๐๐๐ (งบ อบต.)  | ๕,๐๐๐,๐๐๐ (งบ อบต.) | ๕,๐๐๐,๐๐๐ (งบ อบต.) | ๑ แห่ง             | เพิ่มประสิทธิภาพ<br>ในการปฏิบัติงาน | สำนักปลัด                    |
| ๓๗๒ | โครงการก่อสร้างอาคารเอนกประสงค์<br>ภายในที่ทำการ อบต.      | เพื่อเพิ่มประสิทธิภาพในการปฏิบัติงาน | โครงการที่ได้ดำเนินการ         | ๑,๐๐๐,๐๐๐ (งบ อบต.)  | ๑,๐๐๐,๐๐๐ (งบ อบต.) | ๑,๐๐๐,๐๐๐ (งบ อบต.) | ๑ แห่ง             | เพิ่มประสิทธิภาพ<br>ในการปฏิบัติงาน | กองช่าง                      |

แผนพัฒนาท้องถิ่น (พ.ศ.๒๕๖๖ - ๒๕๗๐)

องค์การบริหารส่วนตำบลอุตุลาต

ก.ยุทธศาสตร์จังหวัดที่ ๓ ยุทธศาสตร์พัฒนาของจังหวัด เสริมสร้างภาพลักษณ์และความมั่นคงของครอบครัว ชุมชนและสังคม

ข.ยุทธศาสตร์การพัฒนาขององค์กรปกครองส่วนท้องถิ่นในเขตจังหวัดที่ ๔

๓. ยุทธศาสตร์การบริหารองค์กรปกครองส่วนท้องถิ่นและสถานศึกษาสู่ความเป็นเลิศ

๓.๑ แผนงานพัฒนาองค์กรให้มีประสิทธิภาพ

| ที่ | โครงการ   | วัตถุประสงค์                            | เป้าหมาย<br>(ผลผลิตของโครงการ) | งบประมาณและที่ผ่านมา   |                        |                        | ตัวชี้วัด<br>(KPI) | ผลที่คาดว่าจะได้รับ                 | หน่วยงาน<br>ที่รับผิดชอบหลัก |
|-----|---|---|--------------------------------|------------------------|------------------------|------------------------|--------------------|-------------------------------------|------------------------------|
|     |   |   |                                | ๒๕๖๖<br>(บาท)          | ๒๕๖๗<br>(บาท)          | ๒๕๖๘<br>(บาท)          |                    |                                     |                              |
| ๓๓๓ | โครงการอบรมเพื่อเพิ่มประสิทธิภาพในการปฏิบัติงาน   | เพื่อเพิ่มประสิทธิภาพในการปฏิบัติงาน    | โครงการที่ได้ดำเนินการ         | ๕๐๐,๐๐๐<br>(งบ อบต.)   | ๕๐๐,๐๐๐<br>(งบ อบต.)   | ๕๐๐,๐๐๐<br>(งบ อบต.)   | ๒๐โครงการ          | เพิ่มประสิทธิภาพ<br>ในการปฏิบัติงาน | สำนักงาน<br>ที่รับผิดชอบหลัก |
| ๓๓๔ | โครงการอบรมสัมมนาศึกษาดูงาน                       | เพื่อเพิ่มประสิทธิภาพในการปฏิบัติงาน    | โครงการที่ได้ดำเนินการ         | ๕๐๐,๐๐๐<br>(งบ อบต.)   | ๕๐๐,๐๐๐<br>(งบ อบต.)   | ๕๐๐,๐๐๐<br>(งบ อบต.)   | ๑ครั้ง             | เพิ่มประสิทธิภาพ<br>ในการปฏิบัติงาน | สำนักงาน<br>ที่รับผิดชอบหลัก |
| ๓๓๕ | สมทบกองทุนบำเหน็จบำนาญข้าราชการส่วนท้องถิ่น(กบท.) | เพื่อเพิ่มประสิทธิภาพในการปฏิบัติงาน    | โครงการที่ได้ดำเนินการ         | ๒๐๐,๐๐๐<br>(งบ อบต.)   | ๒๐๐,๐๐๐<br>(งบ อบต.)   | ๒๐๐,๐๐๐<br>(งบ อบต.)   | ๑กองทุน            | เพิ่มประสิทธิภาพ<br>ในการปฏิบัติงาน | สำนักงาน<br>ที่รับผิดชอบหลัก |
| ๓๓๖ | สมทบกองทุนประกันสังคม                             | เพื่อเพิ่มประสิทธิภาพในการปฏิบัติงาน    | โครงการที่ได้ดำเนินการ         | ๑๒๐,๐๐๐<br>(งบ อบต.)   | ๑๒๐,๐๐๐<br>(งบ อบต.)   | ๑๒๐,๐๐๐<br>(งบ อบต.)   | ๑กองทุน            | เพิ่มประสิทธิภาพ<br>ในการปฏิบัติงาน | สำนักงาน<br>ที่รับผิดชอบหลัก |
| ๓๓๗ | โครงการก่อสร้างสถานศึกษา                          | เพื่อเป็นสถานเอนกประสงค์ทั้ง ๑๒หมู่บ้าน | โครงการที่ได้ดำเนินการ         | ๑,๒๐๐,๐๐๐<br>(งบ อบต.) | ๑,๒๐๐,๐๐๐<br>(งบ อบต.) | ๑,๒๐๐,๐๐๐<br>(งบ อบต.) | ๑๒แห่ง             | เพื่อใช้ไปชช.<br>ใช้ประโยชน์        | กองช่าง                      |

## รายละเอียดโครงการพัฒนา

แผนพัฒนาท้องถิ่น (พ.ศ.๒๕๖๖ - ๒๕๗๐)

## องค์การบริหารส่วนตำบลตุลาตา

ก.ยุทธศาสตร์จังหวัดที่ ๓ ยกระดับคุณภาพชีวิต เสริมสร้างความเข้มแข็งและความมั่นคงของครอบครัว ชุมชนและสังคม

ข.ยุทธศาสตร์การพัฒนาขององค์กรปกครองส่วนท้องถิ่นในเขตจังหวัดที่ ๔

๓. ยุทธศาสตร์การบริหารองค์กรปกครองส่วนท้องถิ่นและสถานศึกษาสู่ความเป็นเลิศ

## ๓.๑ แผนงานพัฒนาองค์กรให้มีประสิทธิภาพ

| ที่ | โครงการ   | วัตถุประสงค์   | เป้าหมาย<br>(ผลผลิตของโครงการ) | งบประมาณและที่ผ่านมา |                      |                      |                      | ตัวชี้วัด<br>(KPI)                                 | ผลที่คาดว่าจะได้รับ | หน่วยงาน<br>ที่รับผิดชอบหลัก |
|-----|---|--|--------------------------------|----------------------|----------------------|----------------------|----------------------|--|---------------------|------------------------------|
|     |   |  |                                | ๒๕๖๖<br>(บาท)        | ๒๕๖๗<br>(บาท)        | ๒๕๖๘<br>(บาท)        | ๒๕๖๙<br>(บาท)        |  |                     |                              |
| ๓๓๘ | การจัดการเลือกตั้งสมาชิกสภา อบต.<br>และนายก อบต. (กรณีครบวาระหรือ<br>แทนตำแหน่งที่ว่าง) | เพื่อให้การเลือกตั้ง/เลือกตั้ง<br>ซ่อมผู้บริหารและสมาชิก<br>สภา อบต. | โครงการที่ได้<br>ดำเนินการ     | ๘๐๐,๐๐๐<br>(งบ อบต.) | ๘๐๐,๐๐๐<br>(งบ อบต.) | ๘๐๐,๐๐๐<br>(งบ อบต.) | ๘๐๐,๐๐๐<br>(งบ อบต.) | สามารถจัดการ<br>ตั้งซ่อมผู้บริหารและสมาชิก<br>อบต. | สำนักปลัด           |                              |
| ๓๓๙ | โครงการจัดเวทีประชุมประชาคม<br>หมู่บ้าน/ตำบล  | เพื่อส่งเสริมการมีส่วนร่วม   | โครงการที่ได้<br>ดำเนินการ     | ๒๐,๐๐๐<br>(งบ อบต.)  | ๒๐,๐๐๐<br>(งบ อบต.)  | ๒๐,๐๐๐<br>(งบ อบต.)  | ๒๐,๐๐๐<br>(งบ อบต.)  | ประชาชนมีได้<br>สำนักปลัด                          | สำนักปลัด           |                              |
| ๓๔๐ | โครงการจัดทำแผนพัฒนาองค์กร<br>ปกครองส่วนท้องถิ่น,แผนชุมชน<br>แผนหมู่บ้าน                | เพื่อส่งเสริมการมีส่วนร่วม   | โครงการที่ได้<br>ดำเนินการ     | ๓๐,๐๐๐<br>(งบ อบต.)  | ๓๐,๐๐๐<br>(งบ อบต.)  | ๓๐,๐๐๐<br>(งบ อบต.)  | ๓๐,๐๐๐<br>(งบ อบต.)  | ประชาชนมีได้<br>สำนักปลัด                          | สำนักปลัด           |                              |
| ๓๔๑ | โครงการอบต.พบประชาชน  | เพื่อส่งเสริมการมีส่วนร่วม   | โครงการที่ได้<br>ดำเนินการ     | ๓๐,๐๐๐<br>(งบ อบต.)  | ๓๐,๐๐๐<br>(งบ อบต.)  | ๓๐,๐๐๐<br>(งบ อบต.)  | ๓๐,๐๐๐<br>(งบ อบต.)  | ประชาชนมีได้<br>สำนักปลัด                          | สำนักปลัด           |                              |
| ๓๔๒ | โครงการจัดทำข้อมูลแผนที่ภาษีและทะเบียน<br>ทรัพย์สิน                                     | เพื่อเพิ่มประสิทธิภาพ<br>ในการปฏิบัติงาน                             | โครงการที่ได้<br>ดำเนินการ     | ๕๐๐,๐๐๐<br>(งบ อบต.) | ๕๐๐,๐๐๐<br>(งบ อบต.) | ๕๐๐,๐๐๐<br>(งบ อบต.) | ๕๐๐,๐๐๐<br>(งบ อบต.) | เพิ่มประสิทธิภาพ<br>ในการปฏิบัติงาน                | กองคลัง             |                              |

รายละเอียดโครงการพัฒนา

แผนพัฒนาท้องถิ่น (พ.ศ.๒๕๖๖ - ๒๕๗๐)

องค์การบริหารส่วนตำบลตุลาตา

ก.ยุทธศาสตร์จังหวัดที่ ๓ ยุทธศาสตร์ความเข้มแข็งและควมมั่นคงของครอบครัว ชุมชนและสังคม

ข.ยุทธศาสตร์การพัฒนาขององค์กรปกครองส่วนท้องถิ่นในเขตจังหวัดที่ ๔

๓. ยุทธศาสตร์การบริหารองค์กรปกครองส่วนท้องถิ่นและสถานศึกษาสู่ความเป็นเลิศ

๓.๑ แผนงานพัฒนาองค์กรให้มีประสิทธิภาพ

| ที่ | โครงการ   | วัตถุประสงค์  | เป้าหมาย<br>(ผลผลิตของโครงการ) | งบประมาณและที่ผ่านมา   |                        |                        | ตัวชี้วัด<br>(KPI) | ผลที่คาดว่าจะได้รับ             | หน่วยงาน<br>ที่รับผิดชอบ |
|-----|---|---|--------------------------------|------------------------|------------------------|------------------------|--------------------|---------------------------------|--------------------------|
|     |   |   |                                | ๒๕๖๖<br>(บาท)          | ๒๕๖๗<br>(บาท)          | ๒๕๖๘<br>(บาท)          |                    |                                 |                          |
| ๓๘๓ | โครงการศูนย์ปฏิบัติการร่วมในการช่วยเหลือประชาชน       | เพื่อช่วยเหลือประชาชน   | โครงการที่ได้ดำเนินการ         | ๒๐,๐๐๐<br>(งบ อบต.)    | ๒๐,๐๐๐<br>(งบ อบต.)    | ๒๐,๐๐๐<br>(งบ อบต.)    | ๑ แห่ง             | สามารถช่วยเหลือประชาชนได้       | สำนักงานหลัก             |
| ๓๘๔ | โครงการจัดซื้อรถยนต์เพื่อใช้ในการปฏิบัติราชการ        | เพื่อเพิ่มประสิทธิภาพในการปฏิบัติงาน                                  | โครงการที่ได้ดำเนินการ         | ๑,๐๐๐,๐๐๐<br>(งบ อบต.) | ๑,๐๐๐,๐๐๐<br>(งบ อบต.) | ๑,๐๐๐,๐๐๐<br>(งบ อบต.) | ๑ คัน              | เพิ่มประสิทธิภาพในการปฏิบัติงาน | สำนักงานหลัก             |
| ๓๘๕ | โครงการจัดซื้อรถจักรยานยนต์เพื่อใช้ในการปฏิบัติราชการ | เพื่อเพิ่มประสิทธิภาพในการปฏิบัติงาน                                  | โครงการที่ได้ดำเนินการ         | ๑๐๐,๐๐๐<br>(งบ อบต.)   | ๑๐๐,๐๐๐<br>(งบ อบต.)   | ๑๐๐,๐๐๐<br>(งบ อบต.)   | ๑ คัน              | เพิ่มประสิทธิภาพในการปฏิบัติงาน | สำนักงานหลัก             |
| ๓๘๖ | โครงการสนับสนุนสถานเด็กและเยาวชน                      | เพื่อสนับสนุนการขับเคลื่อนการดำเนินงานของสถานเด็กและเยาวชน            | โครงการที่ได้ดำเนินการ         | ๓๐,๐๐๐<br>(งบ อบต.)    | ๓๐,๐๐๐<br>(งบ อบต.)    | ๓๐,๐๐๐<br>(งบ อบต.)    | ๑ แห่ง             | เพิ่มประสิทธิภาพในการปฏิบัติงาน | สำนักงานหลัก             |
| ๓๘๗ | โครงการส่งเสริมศักยภาพ บทบาทกลุ่มสตรีตำบลตุลาตา       | เพื่อสนับสนุนการขับเคลื่อนการดำเนินงานของกลุ่มสตรีตำบลตุลาตาและเยาวชน | โครงการที่ได้ดำเนินการ         | ๓๐,๐๐๐<br>(งบ อบต.)    | ๓๐,๐๐๐<br>(งบ อบต.)    | ๓๐,๐๐๐<br>(งบ อบต.)    | ๑ แห่ง             | เพิ่มประสิทธิภาพในการปฏิบัติงาน | สำนักงานหลัก             |

## รายละเอียดโครงการพัฒนา

แผนพัฒนาท้องถิ่น (พ.ศ.๒๕๖๖ - ๒๕๗๐)

## องค์การบริหารส่วนตำบลคูสาด

ก.ยุทธศาสตร์จังหวัดที่ ๓ ยุทธศาสตร์คุณภาพชีวิต เสริมสร้างความเข้มแข็งและความมั่นคงของครอบครัว ชุมชนและสังคม

ข.ยุทธศาสตร์การพัฒนาขององค์กรปกครองส่วนท้องถิ่นในเขตจังหวัดที่ ๔

๓. ยุทธศาสตร์การบริหารองค์กรปกครองส่วนท้องถิ่นและสถานศึกษาสู่ความเป็นเลิศ

## ๓.๑ แผนงานพัฒนาองค์กรให้มีความเข้มแข็ง

| ที่ | โครงการ   | วัตถุประสงค์          | เป้าหมาย<br>(ผลผลิตของโครงการ) | งบประมาณและที่ผ่านมา |                      |                      | ตัวชี้วัด<br>(KPI)   | ผลที่คาดว่าจะได้รับ | หน่วยงาน<br>ที่รับผิดชอบหลัก |
|-----|---|-----------------------|--------------------------------|----------------------|----------------------|----------------------|----------------------|---------------------|------------------------------|
|     |   |                       |                                | ๒๕๖๖<br>(บาท)        | ๒๕๖๗<br>(บาท)        | ๒๕๖๘<br>(บาท)        |                      |                     |                              |
| ๓๘๘ | โครงการเพิ่มศักยภาพผู้นำหมู่บ้าน/ชุมชน          | เพื่อเพิ่มประสิทธิภาพ | โครงการที่ได้                  | ๑๐,๐๐๐<br>(งบ อบต.)  | ๑๐,๐๐๐<br>(งบ อบต.)  | ๑๐,๐๐๐<br>(งบ อบต.)  | ๑๐,๐๐๐<br>(งบ อบต.)  | เพิ่มประสิทธิภาพ    | สำนักงาน                     |
|     | ตำบลคูสาด                                       | ในการปฏิบัติงาน       | ดำเนินการ                      |                      |                      |                      |                      | ในการปฏิบัติงาน     |                              |
| ๓๘๙ | โครงการจัดหน่วยบริการเคลื่อนที่ในการ            | เพื่อเพิ่มประสิทธิภาพ | โครงการที่ได้                  | ๒๐,๐๐๐<br>(งบ อบต.)  | ๒๐,๐๐๐<br>(งบ อบต.)  | ๒๐,๐๐๐<br>(งบ อบต.)  | ๒๐,๐๐๐<br>(งบ อบต.)  | เพิ่มประสิทธิภาพ    | กองคลัง                      |
|     | จัดเก็บภาษี                                     | ในการปฏิบัติงาน       | ดำเนินการ                      |                      |                      |                      |                      | ในการปฏิบัติงาน     |                              |
| ๓๙๐ | โครงการพัฒนาประสิทธิภาพการจัดเก็บ               | เพื่อเพิ่มประสิทธิภาพ | โครงการที่ได้                  | ๑๐๐,๐๐๐<br>(งบ อบต.) | ๑๐๐,๐๐๐<br>(งบ อบต.) | ๑๐๐,๐๐๐<br>(งบ อบต.) | ๑๐๐,๐๐๐<br>(งบ อบต.) | เพิ่มประสิทธิภาพ    | กองคลัง                      |
|     | รายได้ขององค์กรปกครองส่วนท้องถิ่น               | ในการปฏิบัติงาน       | ดำเนินการ                      |                      |                      |                      |                      | ในการปฏิบัติงาน     |                              |
| ๓๙๑ | โครงการจัดซื้อพร้อมติดตั้งเครื่องเล่นพระเกียรติ | เพื่อเพิ่มประสิทธิภาพ | โครงการที่ได้                  | ๑๐๐,๐๐๐<br>(งบ อบต.) | ๑๐๐,๐๐๐<br>(งบ อบต.) | ๑๐๐,๐๐๐<br>(งบ อบต.) | ๑๐๐,๐๐๐<br>(งบ อบต.) | เพิ่มประสิทธิภาพ    | สำนักงาน                     |
|     | รัชกาลที่ ๑๐,สมเด็จพระราชินี                    | ในการปฏิบัติงาน       | ดำเนินการ                      |                      |                      |                      |                      | ในการปฏิบัติงาน     |                              |
|     | และพระบรมวงศานุวงศ์                             |                       |                                |                      |                      |                      |                      |                     |                              |
| ๓๙๒ | โครงการอบรมคุณธรรม จริยธรรมและ                  | เพื่อเพิ่มประสิทธิภาพ | โครงการที่ได้                  | ๒๐,๐๐๐<br>(งบ อบต.)  | ๒๐,๐๐๐<br>(งบ อบต.)  | ๒๐,๐๐๐<br>(งบ อบต.)  | ๒๐,๐๐๐<br>(งบ อบต.)  | เพิ่มประสิทธิภาพ    | สำนักงาน                     |
|     | จิตสำนึกที่ดีในการปฏิบัติงาน                    | ในการปฏิบัติงาน       | ดำเนินการ                      |                      |                      |                      |                      | ในการปฏิบัติงาน     |                              |



รายละเอียดโครงการพัฒนา

แผนพัฒนาท้องถิ่น (พ.ศ.๒๕๖๖ - ๒๕๗๐)

องค์การบริหารส่วนตำบลคูสำราญ

ก.ยุทธศาสตร์จังหวัดที่ ๓ ยุทธศาสตร์พัฒนาขององค์กรปกครองส่วนท้องถิ่นในเขตจังหวัดที่ ๔

ข.ยุทธศาสตร์การพัฒนาขององค์กรปกครองส่วนท้องถิ่นและสถานศึกษาสู่ความเป็นเลิศ

๓.๒ แผนงานพัฒนาและส่งเสริมการจัดการศึกษา

| ที่ | โครงการ  | วัตถุประสงค์                   | เป้าหมาย<br>(ผลผลิตของโครงการ) | งบประมาณและที่ผ่านมา  |                       |                       | ตัวชี้วัด<br>(KPI) | ผลที่คาดว่าจะได้รับ     | หน่วยงาน<br>ที่รับผิดชอบหลัก |
|-----|--|--------------------------------|--------------------------------|-----------------------|-----------------------|-----------------------|--------------------|-------------------------|------------------------------|
|     |  |                                |                                | ๒๕๖๖<br>(บาท)         | ๒๕๖๗<br>(บาท)         | ๒๕๖๘<br>(บาท)         |                    |                         |                              |
| ๓๙๘ | โครงการยกระดับผลสัมฤทธิ์ทางการเรียน (O-Net,NT) | เพื่อสนับสนุนการจัดการศึกษา    | โครงการที่ได้ดำเนินการ         | ๕๐,๐๐๐<br>(งบ อบรม.)  | ๕๐,๐๐๐<br>(งบ อบรม.)  | ๕๐,๐๐๐<br>(งบ อบรม.)  | ๖ แห่ง             | มีการจัดการศึกษา        | กองการศึกษา                  |
| ๓๙๙ | โครงการเข้าค่ายวิชาการ                         | เพื่อสนับสนุนการจัดการศึกษา    | โครงการที่ได้ดำเนินการ         | ๓๐,๐๐๐<br>(งบ อบรม.)  | ๓๐,๐๐๐<br>(งบ อบรม.)  | ๓๐,๐๐๐<br>(งบ อบรม.)  | ๖ แห่ง             | มีการจัดการศึกษา        | กองการศึกษา                  |
| ๔๐๐ | โครงการชยะทองคำ(โรงเรียนปลอดขยะ)               | เพื่อส่งเสริมการรักษาความสะอาด | โครงการที่ได้ดำเนินการ         | ๒๐,๐๐๐<br>(งบ อบรม.)  | ๒๐,๐๐๐<br>(งบ อบรม.)  | ๒๐,๐๐๐<br>(งบ อบรม.)  | ๖ แห่ง             | โรงเรียนสะอาด           | กองการศึกษา                  |
| ๔๐๑ | โครงการส่งเสริมโครงการฝึกอบรมอาชีพในสถานศึกษา  | เพื่อสนับสนุนการจัดการศึกษา    | โครงการที่ได้ดำเนินการ         | ๑๒๐,๐๐๐<br>(งบ อบรม.) | ๑๒๐,๐๐๐<br>(งบ อบรม.) | ๑๒๐,๐๐๐<br>(งบ อบรม.) | ๑๐ โครงการ         | มีการจัดการฝึกอบรมอาชีพ | กองการศึกษา                  |
| ๔๐๒ | โครงการอบรมบุคลากรศูนย์เด็กเล็ก                | เพื่อสนับสนุนการจัดการศึกษา    | โครงการที่ได้ดำเนินการ         | ๕๐,๐๐๐<br>(งบ อบรม.)  | ๕๐,๐๐๐<br>(งบ อบรม.)  | ๕๐,๐๐๐<br>(งบ อบรม.)  | ๒ แห่ง             | มีการจัดการฝึกอบรม      | กองการศึกษา                  |



## รายละเอียดโครงการพัฒนา

แผนพัฒนาท้องถิ่น (พ.ศ.๒๕๖๖ - ๒๕๗๐)

## องค์การบริหารส่วนตำบลตุลาตา

ก.ยุทธศาสตร์จังหวัดที่ ๓ ยกระดับคุณภาพชีวิต เสริมสร้างอาชีพเสริมและสร้างความมั่นคงของครอบครัว ชุมชนและสังคม

ข.ยุทธศาสตร์การพัฒนาขององค์กรปกครองส่วนท้องถิ่นในเขตจังหวัดที่ ๔

๓. ยุทธศาสตร์การบริหารองค์กรปกครองส่วนท้องถิ่นและสถานศึกษาสู่ความเป็นเลิศ

## ๓.๒ แผนงานพัฒนาและส่งเสริมการจัดการศึกษา

| ที่ | โครงการ  | วัตถุประสงค์                             | เป้าหมาย<br>(ผลผลิตของโครงการ) | งบประมาณและที่พัฒนา        |                            |                            | ตัวชี้วัด<br>(KPI)     | ผลที่คาดว่าจะได้รับ    | หน่วยงาน<br>ที่รับผิดชอบหลัก |         |                         |  |  |
|-----|--|--|--------------------------------|----------------------------|----------------------------|----------------------------|------------------------|------------------------|------------------------------|---------|-------------------------|--|--|
|     |  |  |                                | ๒๕๖๖<br>(บาท)<br>(งบ อบต.) | ๒๕๖๗<br>(บาท)<br>(งบ อบต.) | ๒๕๖๘<br>(บาท)<br>(งบ อบต.) |                        |                        |                              |         |                         |  |  |
| ๔๐๘ | โครงการค่ายวิชาการเตรียมนักเรียนทดสอบ<br>ศึกษา                 | เพื่อสนับสนุนการจัดการ<br>ศึกษา          | โครงการที่ได้<br>ดำเนินการ     | ๒๐,๐๐๐<br>(งบ อบต.)        | ๒๐,๐๐๐<br>(งบ อบต.)        | ๒๐,๐๐๐<br>(งบ อบต.)        | ๒๕๖๙<br>(บาท)          | ๒๕๗๐<br>(บาท)          | ๒๕๗๐<br>(บาท)                | ๑ แห่ง  | มีการจัดการโครงการศึกษา |  |  |
| ๔๐๙ | โครงการปรับปรุงห้องสมุดโรงเรียนและห้อง<br>สมุดชุมชน            | เพื่อสนับสนุนการจัดการ<br>ศึกษา          | โครงการที่ได้<br>ดำเนินการ     | ๒๐,๐๐๐<br>(งบ อบต.)        | ๒๐,๐๐๐<br>(งบ อบต.)        | ๒๐,๐๐๐<br>(งบ อบต.)        | ๒๐,๐๐๐<br>(งบ อบต.)    | ๒๐,๐๐๐<br>(งบ อบต.)    | ๒๐,๐๐๐<br>(งบ อบต.)          | ๑๘ แห่ง | มีการจัดการโครงการศึกษา |  |  |
| ๔๑๐ | โครงการจัดตั้งศูนย์เรียนรู้ชุมชน                               | เพื่อสนับสนุนการจัดการ<br>ศึกษาตลอดชีวิต | โครงการที่ได้<br>ดำเนินการ     | ๑๐๐,๐๐๐<br>(งบ อบต.)       | ๑๐๐,๐๐๐<br>(งบ อบต.)       | ๑๐๐,๐๐๐<br>(งบ อบต.)       | ๑๐๐,๐๐๐<br>(งบ อบต.)   | ๑๐๐,๐๐๐<br>(งบ อบต.)   | ๑๐๐,๐๐๐<br>(งบ อบต.)         | ๑ แห่ง  | มีการจัดการโครงการศึกษา |  |  |
| ๔๑๑ | โครงการส่งเสริมและจัดตั้งพิพิธภัณฑ์ภูมิปัญญา<br>ศึกษาตลอดชีวิต | เพื่อสนับสนุนการจัดการ<br>ศึกษาตลอดชีวิต | โครงการที่ได้<br>ดำเนินการ     | ๑๐๐,๐๐๐<br>(งบ อบต.)       | ๑๐๐,๐๐๐<br>(งบ อบต.)       | ๑๐๐,๐๐๐<br>(งบ อบต.)       | ๑๐๐,๐๐๐<br>(งบ อบต.)   | ๑๐๐,๐๐๐<br>(งบ อบต.)   | ๑๐๐,๐๐๐<br>(งบ อบต.)         | ๑ แห่ง  | มีการจัดการโครงการศึกษา |  |  |
| ๔๑๒ | โครงการก่อสร้างศูนย์พัฒนาเด็กเล็ก<br>ตำบลตุลาตา                | เพื่อสนับสนุนการจัดการ<br>ศึกษา          | โครงการที่ได้<br>ดำเนินการ     | ๒,๕๐๐,๐๐๐<br>(งบ อบต.)     | ๒,๕๐๐,๐๐๐<br>(งบ อบต.)     | ๒,๕๐๐,๐๐๐<br>(งบ อบต.)     | ๒,๕๐๐,๐๐๐<br>(งบ อบต.) | ๒,๕๐๐,๐๐๐<br>(งบ อบต.) | ๒,๕๐๐,๐๐๐<br>(งบ อบต.)       | ๑ แห่ง  | มีการจัดการโครงการศึกษา |  |  |
|     |  |  |                                |                            |                            |                            |                        |                        |                              |         |                         |  |  |
|     |  |  |                                |                            |                            |                            |                        |                        |                              |         |                         |  |  |
|     |  |  |                                |                            |                            |                            |                        |                        |                              |         |                         |  |  |







รายละเอียดโครงการพัฒนา

แผนพัฒนาท้องถิ่น (พ.ศ.๒๕๖๖ - ๒๕๗๐)

องค์การบริหารส่วนตำบลตุลาตา

ก.ยุทธศาสตร์จังหวัดที่ ๓ ยกระดับคุณภาพชีวิต เสริมสร้างความสำเร็จและความมั่นคงของครอบครัว ชุมชนและสังคม

ข.ยุทธศาสตร์การพัฒนาขององค์กรปกครองส่วนท้องถิ่นในเขตจังหวัดที่ ๔

๓. ยุทธศาสตร์การบริหารองค์กรปกครองส่วนท้องถิ่นและสถานศึกษาสู่ความเป็นเลิศ

๓.๒ แผนงานพัฒนาและส่งเสริมการจัดการศึกษา

| ที่ | โครงการ  | วัตถุประสงค์           | เป้าหมาย<br>(ผลผลิตของโครงการ) | งบประมาณและที่ผ่านมา |                      |                      | ตัวชี้วัด<br>(KPI) | ผลที่คาดว่าจะได้รับ | หน่วยงาน<br>ที่รับผิดชอบหลัก |
|-----|--|------------------------|--------------------------------|----------------------|----------------------|----------------------|--------------------|---------------------|------------------------------|
|     |  |                        |                                | ๒๕๖๖<br>(บาท)        | ๒๕๖๗<br>(บาท)        | ๒๕๖๘<br>(บาท)        |                    |                     |                              |
| ๔๒๘ | โครงการสนามเด็กเล่นประจำหมู่บ้าน                 | อบรม/อุดหนุนส่วนราชการ | โครงการที่ได้                  | ๕๐,๐๐๐<br>(งบ อบต.)  | ๕๐,๐๐๐<br>(งบ อบต.)  | ๕๐,๐๐๐<br>(งบ อบต.)  | มากกว่า ๘๐%        | ประชาชนสุข          | กองช่าง                      |
|     | ศูนย์พัฒนาเด็กเล็กภายในสังกัด                    | หน่วยงาน/องค์กร        | ดำเนินการ                      | (งบ อบต.)            | (งบ อบต.)            | (งบ อบต.)            |                    |                     |                              |
|     | องค์กรปกครองส่วนท้องถิ่น                         |                        |                                |                      |                      |                      |                    |                     |                              |
| ๔๒๙ | โครงการส่งเสริมและประเมินติดตามพัฒนา             | อบรม/อุดหนุนส่วนราชการ | โครงการที่ได้                  | ๒๐,๐๐๐<br>(งบ อบต.)  | ๒๐,๐๐๐<br>(งบ อบต.)  | ๒๐,๐๐๐<br>(งบ อบต.)  | มากกว่า ๘๐%        | ประชาชนสุขภาพ       | กองสาธารณสุขและสิ่งแวดล้อม   |
|     | การเด็กปฐมวัย (DSPM) ศูนย์พัฒนาเด็กเล็ก          | หน่วยงาน/องค์กร        | ดำเนินการ                      | (งบ อบต.)            | (งบ อบต.)            | (งบ อบต.)            |                    |                     |                              |
|     | สังกัดองค์กรปกครองส่วนท้องถิ่น                   |                        |                                |                      |                      |                      |                    |                     |                              |
|     | กองทุนหลักประกันสุขภาพ อบต.ตุลาตา                |                        |                                |                      |                      |                      |                    |                     |                              |
| ๔๓๐ | โครงการพัฒนาชีวิตความสามารถแม่ผู้ปกครอง          | อบรม/อุดหนุนส่วนราชการ | โครงการที่ได้                  | ๒๐,๐๐๐<br>(งบ อบต.)  | ๒๐,๐๐๐<br>(งบ อบต.)  | ๒๐,๐๐๐<br>(งบ อบต.)  | มากกว่า ๘๐%        | ประชาชนสุขภาพ       | กองสาธารณสุขและสิ่งแวดล้อม   |
|     | ในการดูแลและส่งเสริมพัฒนาการเด็กเล็ก             | หน่วยงาน/องค์กร        | ดำเนินการ                      | (งบ อบต.)            | (งบ อบต.)            | (งบ อบต.)            |                    |                     |                              |
|     | ศูนย์พัฒนาเด็กเล็กสังกัดองค์กรปกครองส่วนท้องถิ่น |                        |                                |                      |                      |                      |                    |                     |                              |
|     | กองทุนหลักประกันสุขภาพ อบต.ตุลาตา                |                        |                                |                      |                      |                      |                    |                     |                              |
| ๔๓๑ | โครงการสร้างสนามเด็กเล่นสร้างสุขภาพ              | เพื่อส่งเสริมการจัดการ | โครงการที่ได้                  | ๑๒๐,๐๐๐<br>(งบ อบต.) | ๑๒๐,๐๐๐<br>(งบ อบต.) | ๑๒๐,๐๐๐<br>(งบ อบต.) | ๖ แห่ง             | เด็กนักเรียน        | กองการศึกษา                  |
|     | สถานศึกษาในตำบลตุลาตา                            | ศึกษา                  | ดำเนินการ                      | (งบ อบต.)            | (งบ อบต.)            | (งบ อบต.)            |                    | ความรู้             | กองการศึกษา                  |

ก.ยุทธศาสตร์จังหวัดที่ ๓ ยุทธศาสตร์ด้านคุณภาพชีวิต เสริมสร้างสุขภาวะชุมชนและยกระดับของครอบครัว ชุมชนและสังคม

ข.ยุทธศาสตร์การพัฒนาขององค์กรปกครองส่วนท้องถิ่นในเขตจังหวัดที่ ๔

๓. ยุทธศาสตร์การบริหารองค์กรปกครองส่วนท้องถิ่นและสถานศึกษาสู่ความเป็นเลิศ

๓.๒ แผนงานพัฒนาและส่งเสริมการจัดการศึกษา

| ที่ | โครงการ                                      | วัตถุประสงค์           | เป้าหมาย<br>(ผลผลิตของโครงการ) | งบประมาณและที่พัฒนา |               |               | ตัวชี้วัด<br>(KPI) | ผลที่คาดว่าจะได้รับ | หน่วยงาน<br>ที่รับผิดชอบหลัก |
|-----|--|------------------------|--------------------------------|---------------------|---------------|---------------|--------------------|---------------------|------------------------------|
|     |  |                        |                                | ๒๕๖๖<br>(บาท)       | ๒๕๖๗<br>(บาท) | ๒๕๖๘<br>(บาท) |                    |                     |                              |
| ๔๓๒ | โครงการส่งเสริมพัฒนาคุณภาพและการเจริญเติบโต  | อบรม/อุดหนุนส่วนราชการ | โครงการที่ได้                  | ๖๐,๐๐๐              | ๖๐,๐๐๐        | ๖๐,๐๐๐        | มากกว่า ๘๐%        | ประชาชนสุขภาพดี     | สาธารณสุข                    |
|     | เด็กปฐมวัยศูนย์พัฒนาเด็กเล็กสังกัดองค์กร     | หน่วยงาน/องค์กร        | ดำเนินการ                      | (งบ อบต.)           | (งบ อบต.)     | (งบ อบต.)     |                    |                     |                              |
|     | ปกครองส่วนท้องถิ่น กองทุนหลักประกัน          |                        |                                |                     |               |               |                    |                     |                              |
|     | สุขภาพ อบต.ดูลาด                             |                        |                                |                     |               |               |                    |                     |                              |
| ๔๓๓ | โครงการส่งเสริมและดูแลสุขภาพของภาคใต้        | อบรม/อุดหนุนส่วนราชการ | โครงการที่ได้                  | ๒๐,๐๐๐              | ๒๐,๐๐๐        | ๒๐,๐๐๐        | มากกว่า ๘๐%        | ประชาชนสุขภาพดี     | สาธารณสุข                    |
|     | ปฐมวัยศูนย์พัฒนาเด็กเล็กสังกัดองค์กรปกครอง   | หน่วยงาน/องค์กร        | ดำเนินการ                      | (งบ อบต.)           | (งบ อบต.)     | (งบ อบต.)     |                    |                     |                              |
|     | ท้องถิ่น กองทุนหลักประกันสุขภาพ อบต.ดูลาด    |                        |                                |                     |               |               |                    |                     |                              |
| ๔๓๔ | โครงการตรวจคัดกรองและแก้ไขปัญหาสุขภาพ        | อบรม/อุดหนุนส่วนราชการ | โครงการที่ได้                  | ๒๐,๐๐๐              | ๒๐,๐๐๐        | ๒๐,๐๐๐        | มากกว่า ๘๐%        | ประชาชนสุขภาพดี     | สาธารณสุข                    |
|     | ที่จัดเป็นเด็กปฐมวัยศูนย์พัฒนาเด็กเล็กสังกัด | หน่วยงาน/องค์กร        | ดำเนินการ                      | (งบ อบต.)           | (งบ อบต.)     | (งบ อบต.)     |                    |                     |                              |
|     | องค์กรปกครองส่วนท้องถิ่น กองทุน              |                        |                                |                     |               |               |                    |                     |                              |
|     | หลักประกันสุขภาพ อบต.ดูลาด                   |                        |                                |                     |               |               |                    |                     |                              |
| ๔๓๕ | โครงการส่งเสริมการบริหารโรคพื้กผลไม้และ      | เพื่อส่งเสริมการจัดการ | โครงการที่ได้                  | ๖๐,๐๐๐              | ๖๐,๐๐๐        | ๖๐,๐๐๐        | ๖ แห่ง             | เด็กนักเรียน        | กองการศึกษาฯ                 |
|     | ภาวะโภชนาการของนักเรียนในโรงเรียน            | ศึกษาในโรงเรียน        | ดำเนินการ                      | (งบ อบต.)           | (งบ อบต.)     | (งบ อบต.)     |                    | ได้รับสารอาหารครบ   |                              |

รายละเอียดโครงการพัฒนา  
แผนพัฒนาท้องถิ่น (พ.ศ.๒๕๖๖ - ๒๕๗๐)  
องค์การบริหารส่วนตำบลคูสำราญ

- ก.ยุทธศาสตร์จังหวัดที่ ๔ อนุรักษ์ พัฒนาทรัพยากรธรรมชาติและสิ่งแวดล้อม
- ข.ยุทธศาสตร์การพัฒนาขององค์กรปกครองส่วนท้องถิ่นในเขตจังหวัดที่ ๕
- ๔. ยุทธศาสตร์การจัดการทรัพยากรธรรมชาติและสิ่งแวดล้อมอย่างยั่งยืน
- ๔.๑ แผนงานการอนุรักษ์ฟื้นฟูทรัพยากรธรรมชาติ

| ที่ | โครงการ  | วัตถุประสงค์                      | เป้าหมาย<br>(ผลผลิตของโครงการ) | งบประมาณและที่ผ่านมา    |                         |                         | ตัวชี้วัด<br>(KPI) | ผลที่คาดว่าจะได้รับ             | หน่วยงาน<br>ที่รับผิดชอบ |
|-----|--|-----------------------------------|--------------------------------|-------------------------|-------------------------|-------------------------|--------------------|---------------------------------|--------------------------|
|     |  |                                   |                                | ๒๕๖๖<br>(บาท)           | ๒๕๖๗<br>(บาท)           | ๒๕๖๘<br>(บาท)           |                    |                                 |                          |
| ๔๓๖ | โครงการฝึกอบรมป้องกันและควบคุมไฟป่า  | เพื่อฝึกอบรมป้องกันและควบคุมไฟป่า | โครงการที่ได้                  | ๕๐,๐๐๐<br>(งบ อบต.)     | ๕๐,๐๐๐<br>(งบ อบต.)     | ๕๐,๐๐๐<br>(งบ อบต.)     | ๑ โครงการ          | ประชาชนได้รู้<br>สำนึกปลอดภัย   |                          |
| ๔๓๗ | โครงการส่งเสริม สนับสนุน ปรับปรุง อนุรักษ์ และฟื้นฟูทรัพยากรธรรมชาติและสิ่งแวดล้อม | คุมไฟป่าให้กับประชาชน             | ดำเนินการที่ได้                |                         |                         |                         |                    | ควบคุมและป้องกันไฟป่า           |                          |
| ๔๓๘ | โครงการขุดลอกลำห้วยสาธารณะในเขตตำบลน้ำ   | เพื่อจัดระบบทรัพยากรน้ำ           | โครงการที่ได้                  | ๑๒,๐๐๐,๐๐๐<br>(งบ อบต.) | ๑๒,๐๐๐,๐๐๐<br>(งบ อบต.) | ๑๒,๐๐๐,๐๐๐<br>(งบ อบต.) | ๑ โครงการ          | มีการอนุรักษ์<br>และสิ่งแวดล้อม |                          |
| ๔๓๙ | โครงการขุดสระน้ำสาธารณะในเขตตำบลน้ำ  | เพื่อจัดระบบทรัพยากรน้ำ           | โครงการที่ได้                  | ๑๒,๐๐๐,๐๐๐<br>(งบ อบต.) | ๑๒,๐๐๐,๐๐๐<br>(งบ อบต.) | ๑๒,๐๐๐,๐๐๐<br>(งบ อบต.) | ๑ โครงการ          | มีน้ำใช้อย่าง<br>เหมาะสม        | กองช่าง                  |
| ๔๔๐ | โครงการก่อสร้าง ซ่อมแซม ปรับปรุง ฝายน้ำ  | เพื่อจัดระบบทรัพยากรน้ำ           | โครงการที่ได้                  | ๓,๐๐๐,๐๐๐<br>(งบ อบต.)  | ๓,๐๐๐,๐๐๐<br>(งบ อบต.)  | ๓,๐๐๐,๐๐๐<br>(งบ อบต.)  | ๑ โครงการ          | มีน้ำใช้อย่าง<br>เหมาะสม        | กองช่าง                  |
| ๔๔๑ | โครงการจัดซื้อ ก่อสร้าง ซ่อมแซม ปรับปรุง ภาชนะเก็บน้ำชุมชนภายในเขตตำบลน้ำ          | เพื่อจัดระบบทรัพยากรน้ำ           | โครงการที่ได้                  | ๑,๒๐๐,๐๐๐<br>(งบ อบต.)  | ๑,๒๐๐,๐๐๐<br>(งบ อบต.)  | ๑,๒๐๐,๐๐๐<br>(งบ อบต.)  | ๑ โครงการ          | มีน้ำใช้อย่าง<br>เหมาะสม        | กองช่าง                  |

รายละเอียดโครงการพัฒนา

แผนพัฒนาท้องถิ่น (พ.ศ.๒๕๖๖ - ๒๕๗๐)

องค์การบริหารส่วนตำบลตลาด

ก.ยุทธศาสตร์จังหวัดที่ ๔ อนุรักษ์ฟื้นฟู พัฒนาทรัพยากรธรรมชาติและสิ่งแวดล้อม

ข.ยุทธศาสตร์การพัฒนาขององค์กรปกครองส่วนท้องถิ่นในเขตจังหวัดที่ ๕

๔. ยุทธศาสตร์การจัดการทรัพยากรธรรมชาติและสิ่งแวดล้อมอย่างยั่งยืน

๔.๑ แผนงานการอนุรักษ์ฟื้นฟูทรัพยากรธรรมชาติ

| ที่ | โครงการ  | วัตถุประสงค์   | เป้าหมาย<br>(ผลผลิตของโครงการ) | งบประมาณและที่ผ่านมา |                      |               | ตัวชี้วัด<br>(KPI)  | ผลที่คาดว่าจะได้รับ | หน่วยงาน<br>ที่รับผิดชอบ |
|-----|--|--|--------------------------------|----------------------|----------------------|---------------|---|---------------------|--------------------------|
|     |  |  |                                | ๒๕๖๖<br>(บาท)        | ๒๕๖๗<br>(บาท)        | ๒๕๖๘<br>(บาท) |   |                     |                          |
| ๔๔๒ | โครงการรางวัล, ปักหมุดที่สาธารณะประโยชน์   | เพื่อให้ทราบแนวเขตที่สาธารณะ และป้องกันการบุกรุกที่สาธารณะประโยชน์ | ๑๒๐,๐๐๐<br>(งบ อบต.)           | ๑๒๐,๐๐๐<br>(งบ อบต.) | ๑๒๐,๐๐๐<br>(งบ อบต.) | ๑๒ หมู่บ้าน   | สามารถทราบ<br>สาธารณประโยชน์ และ<br>เป็นการป้องกันการบุกรุก<br>ที่สาธารณะประโยชน์ | กองช่าง             |                          |
| ๔๔๓ | โครงการอนุรักษ์พันธุกรรมพืชอันเนื่องมาจากพระราชดำริสมเด็จพระเทพรัตนราชสุดาฯ สยามบรมราชกุมารี | เพื่ออนุรักษ์พันธุกรรมพืช  | ๒๐,๐๐๐<br>(งบ อบต.)            | ๒๐,๐๐๐<br>(งบ อบต.)  | ๒๐,๐๐๐<br>(งบ อบต.)  | ๑ โครงการ     | พันธุ์กรรมพืช<br>อนุรักษ์   | สำนักปลัด           |                          |
| ๔๔๔ | โครงการควบคุมไฟฟ้า   | เพื่อควบคุมไฟฟ้าในเขตตำบล  | ๑๐๐,๐๐๐<br>(งบ อบต.)           | ๑๐๐,๐๐๐<br>(งบ อบต.) | ๑๐๐,๐๐๐<br>(งบ อบต.) | ๑ โครงการ     | เพื่อควบคุมไฟ   | สำนักปลัด           |                          |
| ๔๔๕ | โครงการรักษา รักษา "รักษาแผ่นดิน"  | เพื่ออนุรักษ์สิ่งแวดล้อม   | ๑๐๐,๐๐๐<br>(งบ อบต.)           | ๑๐๐,๐๐๐<br>(งบ อบต.) | ๑๐๐,๐๐๐<br>(งบ อบต.) | ๑ โครงการ     | สิ่งแวดล้อม<br>อยู่ในสภาพดี   | สำนักปลัด           |                          |
| ๔๔๖ | โครงการปลูกป่าชุมชน  | เพื่ออนุรักษ์ธรรมชาติ<br>และสิ่งแวดล้อม                            | ๕๐,๐๐๐<br>(งบ อบต.)            | ๕๐,๐๐๐<br>(งบ อบต.)  | ๕๐,๐๐๐<br>(งบ อบต.)  | ๑ โครงการ     | มีการอนุรักษ์<br>และสิ่งแวดล้อม   | สำนักปลัด           |                          |

## รายละเอียดโครงการพัฒนา

แผนพัฒนาท้องถิ่น (พ.ศ.๒๕๖๖ - ๒๕๗๐)

## องค์การบริหารส่วนตำบลตุลาตา

ก.ยุทธศาสตร์จังหวัดที่ ๔ อนุรักษ์ฟื้นฟู พัฒนาทรัพยากรธรรมชาติและสิ่งแวดล้อม

ข.ยุทธศาสตร์การพัฒนาขององค์กรปกครองส่วนท้องถิ่นในเขตจังหวัดที่ ๕

๔. ยุทธศาสตร์การจัดการทรัพยากรธรรมชาติและสิ่งแวดล้อมอย่างยั่งยืน

## ๔.๒ แผนงานการจัดการสิ่งแวดล้อมและพลังงาน

| ที่ | โครงการ  | วัตถุประสงค์                                    | เป้าหมาย<br>(ผลผลิตของโครงการ) | งบประมาณและที่ผ่านมา  |                       |                       | ตัวชี้วัด<br>(KPI) | ผลที่คาดว่าจะได้รับ       | หน่วยงาน<br>ที่รับผิดชอบหลัก |
|-----|--|---|--------------------------------|-----------------------|-----------------------|-----------------------|--------------------|---------------------------|------------------------------|
|     |  |   |                                | ๒๕๖๖<br>(บาท)         | ๒๕๖๗<br>(บาท)         | ๒๕๖๘<br>(บาท)         |                    |                           |                              |
| ๔๔๗ | โครงการอบรมเกี่ยวกับการจัดการสิ่งแวดล้อม           | เพื่อเพื่อประสิทธิภาพในการจัดการด้านสิ่งแวดล้อม | โครงการที่ได้                  | ๕๐,๐๐๐<br>(งบอบต.)    | ๕๐,๐๐๐<br>(งบอบต.)    | ๕๐,๐๐๐<br>(งบอบต.)    | ๑โครงการ           | มีประสิทธิภาพของสาธารณสุข |                              |
| ๔๔๘ | โครงการก่อสร้างสถานที่กำจัดขยะประจำหมู่บ้านและตำบล | เพื่อเพื่อประสิทธิภาพในการจัดการด้านสิ่งแวดล้อม | โครงการที่ได้                  | ๒,๕๐๐,๐๐๐<br>(งบอบต.) | ๒,๕๐๐,๐๐๐<br>(งบอบต.) | ๒,๕๐๐,๐๐๐<br>(งบอบต.) | ๑๒แห่ง             | มีประสิทธิภาพ             | กองช่าง                      |
| ๔๔๙ | โครงการจัดซื้อถังขยะประจำหมู่บ้าน                  | เพื่อเพื่อประสิทธิภาพในการจัดการด้านสิ่งแวดล้อม | โครงการที่ได้                  | ๑๐๐,๐๐๐<br>(งบอบต.)   | ๑๐๐,๐๐๐<br>(งบอบต.)   | ๑๐๐,๐๐๐<br>(งบอบต.)   | ๑หมู่บ้าน          | มีประสิทธิภาพของสาธารณสุข | สาธารณสุข                    |
| ๔๕๐ | โครงการจัดซื้อรถเก็บขยะประจำตำบล                   | เพื่อเพื่อประสิทธิภาพในการจัดการด้านสิ่งแวดล้อม | โครงการที่ได้                  | ๒,๕๐๐,๐๐๐<br>(งบอบต.) | ๒,๕๐๐,๐๐๐<br>(งบอบต.) | ๒,๕๐๐,๐๐๐<br>(งบอบต.) | ๑คัน               | มีประสิทธิภาพของสาธารณสุข | สาธารณสุข                    |
| ๔๕๑ | โครงการจัดหาสถานที่ขยะประจำตำบล                    | เพื่อเพื่อประสิทธิภาพในการจัดการด้านสิ่งแวดล้อม | โครงการที่ได้                  | ๓,๐๐๐,๐๐๐<br>(งบอบต.) | ๓,๐๐๐,๐๐๐<br>(งบอบต.) | ๓,๐๐๐,๐๐๐<br>(งบอบต.) | ๑แห่ง              | มีประสิทธิภาพของสาธารณสุข | สาธารณสุข                    |
|     | ตุลาตา   | ในการจัดการด้านสิ่งแวดล้อม                      | โครงการที่ได้                  | (งบอบต.)              | (งบอบต.)              | (งบอบต.)              |                    | จัดการด้านสิ่งแวดล้อม     |                              |

รายละเอียดโครงการพัฒนา

แผนพัฒนาท้องถิ่น (พ.ศ.๒๕๖๖ - ๒๕๗๐)

องค์การบริหารส่วนตำบลตุลาตา

ก.ยุทธศาสตร์จังหวัดที่ ๔ อนุรักษ์ฟื้นฟู พัฒนาทรัพยากรธรรมชาติและสิ่งแวดล้อม

ข.ยุทธศาสตร์การพัฒนาขององค์กรปกครองส่วนท้องถิ่นในเขตจังหวัดที่ ๕

๔. ยุทธศาสตร์การจัดการทรัพยากรธรรมชาติและสิ่งแวดล้อมอย่างยั่งยืน

๔.๒ แผนงานการจัดการสิ่งแวดล้อมและพลังงาน

| ที่ | โครงการ  | วัตถุประสงค์                                    | เป้าหมาย<br>(ผลผลิตของโครงการ) | งบประมาณและที่ผ่านมา |                      |               | ตัวชี้วัด<br>(KPI)          | ผลที่คาดว่าจะได้รับ | หน่วยงาน<br>ที่รับผิดชอบ |
|-----|--|---|--------------------------------|----------------------|----------------------|---------------|-----------------------------|---------------------|--------------------------|
|     |  |   |                                | ๒๕๖๖<br>(บาท)        | ๒๕๖๗<br>(บาท)        | ๒๕๖๘<br>(บาท) |                             |                     |                          |
| ๔๕๒ | โครงการรณรงค์รักษาทรัพยากรและสิ่งแวดล้อม               | เพื่อเพื่อประสิทธิภาพในการจัดการด้านสิ่งแวดล้อม | ๕๐,๐๐๐<br>(งบอบต.)             | ๕๐,๐๐๐<br>(งบอบต.)   | ๕๐,๐๐๐<br>(งบอบต.)   | ๑โครงการ      | มีประสิทธิภาพของสาธารณสุขุ  |                     |                          |
| ๔๕๓ | โครงการอบรมและศึกษาดูงานด้านการจัดการขยะ               | เพื่อเพื่อประสิทธิภาพในการจัดการด้านสิ่งแวดล้อม | ๕๐,๐๐๐<br>(งบอบต.)             | ๕๐,๐๐๐<br>(งบอบต.)   | ๕๐,๐๐๐<br>(งบอบต.)   | ๑โครงการ      | มีประสิทธิภาพของสาธารณสุขุ  |                     |                          |
| ๔๕๔ | โครงการลด คัดแยกและนำขยะกลับมาใช้ประโยชน์              | เพื่อเพื่อประสิทธิภาพในการจัดการด้านสิ่งแวดล้อม | ๕๐,๐๐๐<br>(งบอบต.)             | ๕๐,๐๐๐<br>(งบอบต.)   | ๕๐,๐๐๐<br>(งบอบต.)   | ๑โครงการ      | มีประสิทธิภาพของสาธารณสุขุ  |                     |                          |
| ๔๕๕ | โครงการอบรมให้ความรู้ในการควบคุมปริมาณขยะตั้งแต่ต้นทาง | เพื่อเพื่อประสิทธิภาพในการจัดการด้านสิ่งแวดล้อม | ๕๐,๐๐๐<br>(งบอบต.)             | ๕๐,๐๐๐<br>(งบอบต.)   | ๕๐,๐๐๐<br>(งบอบต.)   | ๑โครงการ      | มีประสิทธิภาพของสาธารณสุขุ  |                     |                          |
| ๔๕๖ | โครงการจัดการขยะแบบครบวงจร                             | เพื่อจัดการขยะแบบครบวงจร                        | ๑๐๐,๐๐๐<br>(งบ อบต.)           | ๑๐๐,๐๐๐<br>(งบ อบต.) | ๑๐๐,๐๐๐<br>(งบ อบต.) | ๑ โครงการ     | มีประสิทธิภาพของสาธารณสุขุ  |                     |                          |
|     |  |   |                                |                      |                      |               | ดำเนินการอย่างมีประสิทธิภาพ |                     |                          |

รายละเอียดโครงการพัฒนา

แผนพัฒนาท้องถิ่น (พ.ศ.๒๕๖๖ - ๒๕๗๐)

องค์การบริหารส่วนตำบลตุลาตา

กลยุทธ์ศาสตร์จังหวัดที่ ๔ อนุรักษ์ พัฒนาทรัพยากรธรรมชาติและสิ่งแวดล้อม

ยุทธศาสตร์การพัฒนาขององค์กรปกครองส่วนท้องถิ่นในเขตจังหวัดที่ ๕

๔. ยุทธศาสตร์การจัดการทรัพยากรธรรมชาติและสิ่งแวดล้อมอย่างยั่งยืน

๔.๒ แผนงานบริหารจัดการสิ่งแวดล้อมและพลังงาน

| ที่ | โครงการ                                      | วัตถุประสงค์          | เป้าหมาย<br>(ผลผลิตของโครงการ) | งบประมาณและที่ผ่านมา |                     |                     | ตัวชี้วัด<br>(KPI) | ผลที่คาดว่าจะได้รับ | หน่วยงาน<br>ที่รับผิดชอบ |
|-----|--|-----------------------|--------------------------------|----------------------|---------------------|---------------------|--------------------|---------------------|--------------------------|
|     |  |                       |                                | ๒๕๖๖<br>(บาท)        | ๒๕๖๗<br>(บาท)       | ๒๕๖๘<br>(บาท)       |                    |                     |                          |
| ๔๕๗ | โครงการจัดการขยะมูลฝอยชุมชน                  | เพื่อแก้ไขปัญหาขยะ    | โครงการที่ได้                  | ๕๐,๐๐๐<br>(งบ อบต.)  | ๕๐,๐๐๐<br>(งบ อบต.) | ๕๐,๐๐๐<br>(งบ อบต.) | ๑ โครงการ          | ปัญหาขยะ            | กอง                      |
|     | ตำบลตุลาตา                                   | ในเขตตำบล             | ดำเนินการ                      |                      |                     |                     |                    | ได้รับการแก้ไข      | สาธารณสุข                |
| ๔๕๘ | โครงการจ้างเหมาบริการรักษาความสะอาด          | เพื่อแก้ไขปัญหาขยะ    | โครงการที่ได้                  | ๑๐,๐๐๐<br>(งบ อบต.)  | ๑๐,๐๐๐<br>(งบ อบต.) | ๑๐,๐๐๐<br>(งบ อบต.) | ๑ โครงการ          | ปัญหาขยะ            | กอง                      |
|     | กำจัดสิ่งปฏิกูลบริเวณที่พิชยะหรือในชุมชน     | ในเขตตำบล             | ดำเนินการ                      |                      |                     |                     |                    | ได้รับการแก้ไข      | สาธารณสุข                |
|     | ตำบลตุลาตา                                   |                       |                                |                      |                     |                     |                    |                     |                          |
| ๔๕๙ | โครงการจัดทำสื่อ หนังสือ เอกสารหรือแผ่นพับ   | เพื่อส่งเสริมการพัฒนา | โครงการที่ได้                  | ๒๐,๐๐๐<br>(งบ อบต.)  | ๒๐,๐๐๐<br>(งบ อบต.) | ๒๐,๐๐๐<br>(งบ อบต.) | ๑ โครงการ          | ในเขตตำบล           | กอง                      |
|     | เผยแพร่การป้องกันและรักษา เพื่อประชาสัมพันธ์ | ด้านสิ่งแวดล้อมในตำบล | ดำเนินการ                      |                      |                     |                     |                    | สภาพแวดล้อม         | สาธารณสุข                |
|     | กิจกรรมด้านสาธารณสุขและสิ่งแวดล้อม           |                       |                                |                      |                     |                     |                    |                     |                          |
| ๔๖๐ | โครงการจัดทำหรือปรับปรุงหรือทบทวนแผน         | เพื่อส่งเสริมการพัฒนา | โครงการที่ได้                  | ๑๐,๐๐๐<br>(งบ อบต.)  | ๑๐,๐๐๐<br>(งบ อบต.) | ๑๐,๐๐๐<br>(งบ อบต.) | ๑ โครงการ          | ในเขตตำบล           | กอง                      |
|     | การพัฒนาอนุรักษ์หรือบำรุงรักษาทรัพยากร       | ด้านสิ่งแวดล้อมในตำบล | ดำเนินการ                      |                      |                     |                     |                    | สภาพแวดล้อม         | สาธารณสุข                |
|     | ธรรมชาติและสิ่งแวดล้อมตำบลตุลาตา             |                       |                                |                      |                     |                     |                    |                     |                          |

รายละเอียดโครงการพัฒนา  
แผนพัฒนาท้องถิ่น (พ.ศ.๒๕๖๖ - ๒๕๗๐)  
องค์การบริหารส่วนตำบลคูลาต

- ก. ยุทธศาสตร์จังหวัดที่ ๔ อนุรักษ์ฟื้นฟู พัฒนาทรัพยากรธรรมชาติและสิ่งแวดล้อม  
ข. ยุทธศาสตร์การพัฒนาขององค์กรปกครองส่วนท้องถิ่นในเขตจังหวัดที่ ๕  
๔. ยุทธศาสตร์การจัดการทรัพยากรธรรมชาติและสิ่งแวดล้อมอย่างยั่งยืน  
๔.๒ แผนงานการจัดการสิ่งแวดล้อมและพลังงาน

| ที่ | โครงการ   | วัตถุประสงค์                              | เป้าหมาย<br>(ผลผลิตของโครงการ) | งบประมาณและที่ผ่านมา |                      |                      | ตัวชี้วัด<br>(KPI)       | ผลที่คาดว่าจะได้รับ       | หน่วยงาน<br>ที่รับผิดชอบหลัก |
|-----|---|---|--------------------------------|----------------------|----------------------|----------------------|--------------------------|---------------------------|------------------------------|
|     |   |   |                                | ๒๕๖๖<br>(บาท)        | ๒๕๖๗<br>(บาท)        | ๒๕๖๘<br>(บาท)        |                          |                           |                              |
| ๔๖๑ | โครงการหมู่บ้านปลอดขยะ (Zero Waste Vill)<br>ภายในตำบล   | อบรม/อุดหนุนส่วนราชการ<br>หน่วยงาน/องค์กร | โครงการที่ได้<br>ดำเนินการ     | ๑๒๐,๐๐๐<br>(งบ อบต.) | ๑๒๐,๐๐๐<br>(งบ อบต.) | ๑๒๐,๐๐๐<br>(งบ อบต.) | มากกว่า ๘๐%<br>(งบ อบต.) | ประชาชนสุขของสาธารณสุข    |                              |
| ๔๖๒ | โครงการโรงเรียนปลอดขยะ (Zero Waste School)<br>ภายในตำบล | อบรม/อุดหนุนส่วนราชการ<br>หน่วยงาน/องค์กร | โครงการที่ได้<br>ดำเนินการ     | ๖๐,๐๐๐<br>(งบ อบต.)  | ๖๐,๐๐๐<br>(งบ อบต.)  | ๖๐,๐๐๐<br>(งบ อบต.)  | มากกว่า ๘๐%<br>(งบ อบต.) | ประชาชนสุขภาพของสาธารณสุข |                              |
| ๔๖๓ | โครงการจัดการขยะในชุมชนโดยใช้โรงเรียน<br>เป็นต้นแบบ     | อบรม/อุดหนุนส่วนราชการ<br>หน่วยงาน/องค์กร | โครงการที่ได้<br>ดำเนินการ     | ๑๐,๐๐๐<br>(งบ อบต.)  | ๑๐,๐๐๐<br>(งบ อบต.)  | ๑๐,๐๐๐<br>(งบ อบต.)  | มากกว่า ๘๐%<br>(งบ อบต.) | ประชาชนสุขภาพของสาธารณสุข |                              |
| ๔๖๔ | โครงการหมู่บ้านสะอาด ออเนมียี ซีวีสมบูรณ                | อบรม/อุดหนุนส่วนราชการ<br>หน่วยงาน/องค์กร | โครงการที่ได้<br>ดำเนินการ     | ๑๐,๐๐๐<br>(งบ อบต.)  | ๑๐,๐๐๐<br>(งบ อบต.)  | ๑๐,๐๐๐<br>(งบ อบต.)  | มากกว่า ๘๐%<br>(งบ อบต.) | ประชาชนสุขภาพของสาธารณสุข |                              |
| ๔๖๕ | โครงการหมู่บ้านสะอาด ออเนมียี<br>ปราศจากมลพิษ ภายในตำบล | อบรม/อุดหนุนส่วนราชการ<br>หน่วยงาน/องค์กร | โครงการที่ได้<br>ดำเนินการ     | ๒๐,๐๐๐<br>(งบ อบต.)  | ๒๐,๐๐๐<br>(งบ อบต.)  | ๒๐,๐๐๐<br>(งบ อบต.)  | มากกว่า ๘๐%<br>(งบ อบต.) | ประชาชนสุขภาพของสาธารณสุข |                              |

รายละเอียดโครงการพัฒนา  
แผนพัฒนาท้องถิ่น (พ.ศ. ๒๕๖๖ - ๒๕๗๐)

องค์การบริหารส่วนตำบลคูลาต

ก.ยุทธศาสตร์จังหวัดที่ ๔ อนุรักษ์ ปั้นฟู พัฒนาทรัพยากรธรรมชาติและสิ่งแวดล้อม

ข.ยุทธศาสตร์การพัฒนาขององค์กรปกครองส่วนท้องถิ่นในเขตจังหวัดที่ ๕

๔. ยุทธศาสตร์การจัดการทรัพยากรธรรมชาติและสิ่งแวดล้อมอย่างยั่งยืน

๔.๒ แผนงานการจัดการสิ่งแวดล้อมและพลังงาน

| ที่ | โครงการ  | วัตถุประสงค์                                   | เป้าหมาย<br>(ผลผลิตของโครงการ) | งบประมาณและที่ผ่านมา |                     |                     | ตัวชี้วัด<br>(KPI)     | ผลที่คาดว่าจะได้รับ            | หน่วยงาน<br>ที่รับผิดชอบ |
|-----|--|--|--------------------------------|----------------------|---------------------|---------------------|------------------------|--------------------------------|--------------------------|
|     |  |  |                                | ๒๕๖๖<br>(บาท)        | ๒๕๖๗<br>(บาท)       | ๒๕๖๘<br>(บาท)       |                        |                                |                          |
| ๔๖๖ | โครงการผู้ปกครองสตรี ใส่ใจสิ่งแวดล้อม<br>ชุมชนส่งเสริมการพัฒนาบุคลากรตำบลคูลาต                 | เพื่อส่งเสริมการพัฒนา<br>ด้านสิ่งแวดล้อมในตำบล | โครงการที่ได้<br>ดำเนินการ     | ๑๐,๐๐๐<br>(งบ อบต.)  | ๑๐,๐๐๐<br>(งบ อบต.) | ๑๐,๐๐๐<br>(งบ อบต.) | ๑ โครงการ<br>ในเขตตำบล | ในเขตตำบล                      | กอง                      |
|     |  |  |                                | ๑๐,๐๐๐<br>(งบ อบต.)  | ๑๐,๐๐๐<br>(งบ อบต.) | ๑๐,๐๐๐<br>(งบ อบต.) | ๑ โครงการ<br>ในเขตตำบล | สภาพแวดล้อมดี                  | สาธารณสุข                |
| ๔๖๘ | โครงการจัดทำสื่อประชาสัมพันธ์กิจกรรมด้าน<br>สาธารณสุขและสิ่งแวดล้อม                            | เพื่อให้ประชาชนมีสุขภาพดี                      | โครงการที่ได้<br>ดำเนินการ     | ๑๐,๐๐๐<br>(งบ อบต.)  | ๑๐,๐๐๐<br>(งบ อบต.) | ๑๐,๐๐๐<br>(งบ อบต.) | ๑ โครงการ<br>ในเขตตำบล | ประชาชนสุขภาพดี                | กอง                      |
|     |  |  |                                | ๑๐,๐๐๐<br>(งบ อบต.)  | ๑๐,๐๐๐<br>(งบ อบต.) | ๑๐,๐๐๐<br>(งบ อบต.) | ๑ โครงการ<br>ในเขตตำบล | สภาพแวดล้อมดี                  | สาธารณสุข                |
| ๔๖๙ | โครงการประกวดการจัดการขยะมูลฝอยชุมชน<br>"ตำบลสะอาด"  | เพื่ออนุรักษ์ธรรมชาติ<br>และสิ่งแวดล้อม        | โครงการที่ได้<br>ดำเนินการ     | ๕๐,๐๐๐<br>(งบ อบต.)  | ๕๐,๐๐๐<br>(งบ อบต.) | ๕๐,๐๐๐<br>(งบ อบต.) | ๑ โครงการ<br>ในเขตตำบล | มีการอนุรักษ์<br>สิ่งแวดล้อม   | กอง                      |
|     |  |  |                                | ๕๐,๐๐๐<br>(งบ อบต.)  | ๕๐,๐๐๐<br>(งบ อบต.) | ๕๐,๐๐๐<br>(งบ อบต.) | ๑ โครงการ<br>ในเขตตำบล | สิ่งแวดล้อมดี                  | สาธารณสุข                |
| ๔๗๐ | โครงการพัฒนาระบบสุขภาพภิบาลโรงเรียน<br>และชุมชนของสมเด็จพระเทพรัตนราชสุดาฯ<br>สยามบรมราชกุมารี | เพื่ออนุรักษ์ธรรมชาติ<br>และสิ่งแวดล้อม        | โครงการที่ได้<br>ดำเนินการ     | ๕๐,๐๐๐<br>(งบ อบต.)  | ๕๐,๐๐๐<br>(งบ อบต.) | ๕๐,๐๐๐<br>(งบ อบต.) | ๑ โครงการ<br>ในเขตตำบล | มีการอนุรักษ์<br>สิ่งแวดล้อมดี | กอง                      |
|     |  |  |                                | ๕๐,๐๐๐<br>(งบ อบต.)  | ๕๐,๐๐๐<br>(งบ อบต.) | ๕๐,๐๐๐<br>(งบ อบต.) | ๑ โครงการ<br>ในเขตตำบล | มีการอนุรักษ์<br>สิ่งแวดล้อมดี | สาธารณสุข                |

## ก.ยุทธศาสตร์จังหวัดที่ ๔ อนุรักษ์ ฟื้นฟู พัฒนาทรัพยากรธรรมชาติและสิ่งแวดล้อม

## ข.ยุทธศาสตร์การพัฒนาขององค์กรปกครองส่วนท้องถิ่นในเขตจังหวัดที่ ๕

## ๔. ยุทธศาสตร์การจัดการทรัพยากรธรรมชาติและสิ่งแวดล้อมอย่างยั่งยืน

## ๔.๒ แผนงานการจัดการสิ่งแวดล้อมและพลังงาน

| ที่ | โครงการ   | วัตถุประสงค์                        | เป้าหมาย<br>(ผลผลิตของโครงการ) | งบประมาณและที่ผ่านมา   |                        |                        | ตัวชี้วัด<br>(KPI) | ผลที่คาดว่าจะได้รับ                        | หน่วยงาน<br>รับผิดชอบ |
|-----|---|-------------------------------------|--------------------------------|------------------------|------------------------|------------------------|--------------------|--|-----------------------|
|     |   |                                     |                                | ๒๕๖๖<br>(บาท)          | ๒๕๖๗<br>(บาท)          | ๒๕๖๘.<br>(บาท)         |                    |  |                       |
| ๔๗๑ | โครงการจัดการขยะอันตรายในชุมชน  | เพื่ออนุรักษ์ธรรมชาติและสิ่งแวดล้อม | โครงการที่ได้ดำเนินการ         | ๑๐,๐๐๐<br>(งบ อบต.)    | ๑๐,๐๐๐<br>(งบ อบต.)    | ๑๐,๐๐๐<br>(งบ อบต.)    | ๑ โครงการ          | สภาพแวดล้อม<br>ในตำบลที่ขึ้น<br>สาธารณสุขา | กอง<br>สาธารณสุข      |
| ๔๗๒ | โครงการรักษาความสะอาดและกำจัดสิ่งปฏิกูล   | เพื่ออนุรักษ์ธรรมชาติและสิ่งแวดล้อม | โครงการที่ได้ดำเนินการ         | ๑๐,๐๐๐<br>(งบ อบต.)    | ๑๐,๐๐๐<br>(งบ อบต.)    | ๑๐,๐๐๐<br>(งบ อบต.)    | ๑ โครงการ          | สภาพแวดล้อม<br>ในตำบลที่ขึ้น<br>สาธารณสุขา | กอง<br>สาธารณสุข      |
| ๔๗๓ | โครงการจัดทำและทบทวนแผนการพัฒนา<br>ทรัพยากรธรรมชาติและสิ่งแวดล้อมและ<br>แหล่งท่องเที่ยว | เพื่ออนุรักษ์ธรรมชาติและสิ่งแวดล้อม | โครงการที่ได้ดำเนินการ         | ๑๐,๐๐๐<br>(งบ อบต.)    | ๑๐,๐๐๐<br>(งบ อบต.)    | ๑๐,๐๐๐<br>(งบ อบต.)    | ๑ โครงการ          | สภาพแวดล้อม<br>ในตำบลที่ขึ้น<br>สาธารณสุขา | กอง<br>สาธารณสุข      |
| ๔๗๔ | โครงการก่อสร้างระบบกำจัดสิ่งปฏิกูล  | เพื่ออนุรักษ์ธรรมชาติและสิ่งแวดล้อม | โครงการที่ได้ดำเนินการ         | ๑,๐๐๐,๐๐๐<br>(งบ อบต.) | ๑,๐๐๐,๐๐๐<br>(งบ อบต.) | ๑,๐๐๐,๐๐๐<br>(งบ อบต.) | ๑ โครงการ          | สภาพแวดล้อม<br>ในตำบลที่ขึ้น               | กองช่าง               |
| ๔๗๕ | โครงการ ๑ อบท. ๑ ถนนท้องถิ่น<br>ใส่สิ่งแวดล้อม  | เพื่ออนุรักษ์ธรรมชาติและสิ่งแวดล้อม | โครงการที่ได้ดำเนินการ         | ๑๐,๐๐๐<br>(งบ อบต.)    | ๑๐,๐๐๐<br>(งบ อบต.)    | ๑๐,๐๐๐<br>(งบ อบต.)    | ๑ โครงการ          | สภาพแวดล้อม<br>ในตำบลที่ขึ้น<br>สาธารณสุขา | กอง<br>สาธารณสุข      |

## รายละเอียดโครงการพัฒนา

แผนพัฒนาท้องถิ่น (พ.ศ.๒๕๖๖ - ๒๕๗๐)

องค์การบริหารส่วนตำบลตุลา

ก.ยุทธศาสตร์จังหวัดที่ ๔ อนุรักษ์ฟื้นฟู พัฒนาทรัพยากรธรรมชาติและสิ่งแวดล้อม

ข.ยุทธศาสตร์การพัฒนาขององค์กรปกครองส่วนท้องถิ่นในเขตจังหวัดที่ ๕

๔. ยุทธศาสตร์การจัดการทรัพยากรธรรมชาติและสิ่งแวดล้อมอย่างยั่งยืน

๔.๒ แผนงานการจัดการสิ่งแวดล้อมและพลังงาน

| ที่ | โครงการ  | วัตถุประสงค์  | เป้าหมาย<br>(ผลผลิตของโครงการ) | งบประมาณและที่ผ่านมา    |                         |                         | ตัวชี้วัด<br>(KPI) | ผลที่คาดว่าจะได้รับ                       | หน่วยงาน<br>ที่รับผิดชอบ<br>หลัก |
|-----|--|---|--------------------------------|-------------------------|-------------------------|-------------------------|--------------------|---|----------------------------------|
|     |  |   |                                | ๒๕๖๖<br>(บาท)           | ๒๕๖๗<br>(บาท)           | ๒๕๖๘<br>(บาท)           |                    |   |                                  |
| ๔๓๖ | โครงการจัดการขยะมูลฝอย สิ่งปฏิกูล<br>และน้ำเสียเพื่อควบคุมและกำจัด<br>ภาวะมลพิษ                              | เพื่อเพื่อประสิทธิภาพ<br>ในการจัดการด้านสิ่งแวดล้อม | โครงการที่ได้<br>ดำเนินการ     | ๓,๐๐๐,๐๐๐<br>(งบอบต.)   | ๓,๐๐๐,๐๐๐<br>(งบอบต.)   | ๓,๐๐๐,๐๐๐<br>(งบอบต.)   | เขตตำบล            | มีประสิทธิภาพ<br>จัดการด้านสิ่งแวดล้อม    | กองช่าง                          |
| ๔๓๗ | โครงการก่อสร้าง/ปรับปรุงภูมิทัศน์สวนสาธารณะ<br>ฝายประตู,สถานที่ท่องเที่ยวทั้ง๑๒หมู่บ้าน                      | เพื่อเป็นแหล่งท่องเที่ยว<br>ออกกกำลังกาย/พักผ่อน    | โครงการที่ได้<br>ดำเนินการ     | ๑๒,๐๐๐,๐๐๐<br>(งบ อบต.) | ๑๒,๐๐๐,๐๐๐<br>(งบ อบต.) | ๑๒,๐๐๐,๐๐๐<br>(งบ อบต.) | ๑๒แห่ง             | มีแหล่งท่องเที่ยว<br>ออกกกำลังกาย/พักผ่อน | กองช่าง                          |
| ๔๓๘ | โครงการสวนสาธารณะเฉลิมพระเกียรติฯ<br>และสิ่งแวดล้อม  | เพื่ออนุรักษ์ธรรมชาติ<br>และสิ่งแวดล้อม             | โครงการที่ได้<br>ดำเนินการ     | ๕๐,๐๐๐<br>(งบ อบต.)     | ๕๐,๐๐๐<br>(งบ อบต.)     | ๕๐,๐๐๐<br>(งบ อบต.)     | ๑ โครงการ          | สภาพแวดล้อม<br>ในตำบลดีขึ้น               | กองช่าง                          |
| ๔๓๙ | โครงการปรับปรุงสถานที่ขยะประจำหมู่บ้าน<br>เพื่อจัดการขยะแบบครบวงจร   | เพื่อจัดการขยะแบบครบวงจร                            | โครงการที่ได้<br>ดำเนินการ     | ๑๒๐,๐๐๐<br>(งบ อบต.)    | ๑๒๐,๐๐๐<br>(งบ อบต.)    | ๑๒๐,๐๐๐<br>(งบ อบต.)    | ๑๒หมู่บ้าน         | มีการจัดการ                               | กองช่าง                          |
| ๔๔๐ | โครงการก่อสร้าง/ปรับปรุงภูมิทัศน์สวนสาธารณะ<br>เพื่อเป็นสถานที่ท่องเที่ยวและออกกกำลังกาย<br>ทั้ง ๑๒ หมู่บ้าน | เพื่อเป็นแหล่งท่องเที่ยว<br>ออกกกำลังกาย/พักผ่อน    | โครงการที่ได้<br>ดำเนินการ     | ๑๒,๐๐๐,๐๐๐<br>(งบ อบต.) | ๑๒,๐๐๐,๐๐๐<br>(งบ อบต.) | ๑๒,๐๐๐,๐๐๐<br>(งบ อบต.) | ๑๒แห่ง             | มีแหล่งท่องเที่ยว<br>ออกกกำลังกาย/พักผ่อน | กองช่าง                          |



รายละเอียดโครงการพัฒนา

แผนพัฒนาท้องถิ่น (พ.ศ.๒๕๖๖ - ๒๕๗๐)

องค์การบริหารส่วนตำบลตุลาค

ก.ยุทธศาสตร์จังหวัดที่ ๔ อรุณรักษ์ ท้นฟู พัฒนาการขยายขีดความสามารถและสิ่งแวดล้อม

ข.ยุทธศาสตร์การพัฒนาขององค์กรปกครองส่วนท้องถิ่นในเขตจังหวัดที่ ๕

๔. ยุทธศาสตร์การจัดการทรัพยากรธรรมชาติและสิ่งแวดล้อมอย่างยั่งยืน

๔.๒ แผนงานการจัดการสิ่งแวดล้อมและพลังงาน

| ที่ | โครงการ                             | วัตถุประสงค์          | เป้าหมาย<br>(ผลผลิตของโครงการ) | งบประมาณและที่ผ่านมา   |                        |                        | ตัวชี้วัด<br>(KPI)          | ผลที่คาดว่าจะได้รับ | หน่วยงาน<br>ที่รับผิดชอบ |
|-----|-------------------------------------|-----------------------|--------------------------------|------------------------|------------------------|------------------------|-----------------------------|---------------------|--------------------------|
|     |                                     |                       |                                | ๒๕๖๖<br>(บาท)          | ๒๕๖๗<br>(บาท)          | ๒๕๖๘<br>(บาท)          |                             |                     |                          |
| ๔๘๕ | โครงการปรับปรุงภูมิทัศน์รอบหมู่บ้าน | เพื่อส่งเสริมการพัฒนา | โครงการที่ได้                  | ๑,๒๐๐,๐๐๐<br>(งบ อบต.) | ๑,๒๐๐,๐๐๐<br>(งบ อบต.) | ๑,๒๐๐,๐๐๐<br>(งบ อบต.) | ๑ โครงการ<br>สภาพแวดล้อมที่ | กอง<br>สาธารณสุข    |                          |
|     | ทุกหมู่บ้านในเขตตำบล                | ด้านสิ่งแวดล้อมในตำบล | ดำเนินการ                      |                        |                        |                        |                             |                     |                          |
|     |                                     |                       |                                |                        |                        |                        |                             |                     |                          |
|     |                                     |                       |                                |                        |                        |                        |                             |                     |                          |
|     |                                     |                       |                                |                        |                        |                        |                             |                     |                          |
|     |                                     |                       |                                |                        |                        |                        |                             |                     |                          |
|     |                                     |                       |                                |                        |                        |                        |                             |                     |                          |
|     |                                     |                       |                                |                        |                        |                        |                             |                     |                          |
|     |                                     |                       |                                |                        |                        |                        |                             |                     |                          |
|     |                                     |                       |                                |                        |                        |                        |                             |                     |                          |
|     |                                     |                       |                                |                        |                        |                        |                             |                     |                          |
|     |                                     |                       |                                |                        |                        |                        |                             |                     |                          |
| รวม | ๔๘๕ โครงการ                         |                       |                                |                        |                        |                        |                             |                     |                          |

แบบ ผ.๐๒/๑

รายละเอียดโครงการพัฒนา  
 ที่นำมาจากแผนพัฒนาหมู่บ้านและแผนพัฒนาชุมชน  
 (พ.ศ.๒๕๖๖ - ๒๕๗๐)  
 องค์การบริหารส่วนตำบลคูลาด

ก.ยุทธศาสตร์จังหวัดที่ ๑ ส่งเสริมเกษตรอินทรีย์ครบวงจรและได้มาตรฐาน  
 ข.ยุทธศาสตร์การพัฒนาขององค์กรปกครองส่วนท้องถิ่นในเขตจังหวัดที่ ๑  
 ๑. ยุทธศาสตร์ส่งเสริมภาคการเกษตร การพัฒนาแหล่งน้ำและโครงสร้างพื้นฐาน  
 ๑.๑ แผนงานการเกษตรและแหล่งน้ำ

| ที่ | โครงการ  | วัตถุประสงค์                     | เป้าหมาย<br>(ผลผลิตของโครงการ) | งบประมาณและที่ผ่านมา   |                        |                        |                        |                        | ตัวชี้วัด<br>(KPI)      | ผลที่คาดว่าจะได้รับ     | ที่มาของ<br>โครงการ | หน่วยงาน<br>ที่รับผิดชอบ |
|-----|--|----------------------------------|--------------------------------|------------------------|------------------------|------------------------|------------------------|------------------------|-------------------------|-------------------------|---------------------|--------------------------|
|     |  |                                  |                                | ๒๕๖๖<br>(บาท)          | ๒๕๖๗<br>(บาท)          | ๒๕๖๘<br>(บาท)          | ๒๕๖๙<br>(บาท)          | ๒๕๗๐<br>(บาท)          |                         |                         |                     |                          |
| ๑   | โครงการก่อสร้างน้ำประปา<br>คูมวกอไผ่   | เพื่อมีน้ำบริโภค<br>อย่างพอเพียง | โครงการที่ได้<br>ดำเนินการ     | ๑๒๐,๐๐๐<br>(งบ อบต.)   | ๑๒๐,๐๐๐<br>(งบ อบต.)   | ๑๒๐,๐๐๐<br>(งบ อบต.)   | ๑๒๐,๐๐๐<br>(งบ อบต.)   | ๑๒๐,๐๐๐<br>(งบ อบต.)   | ๑<br>โครงการ<br>เพียงพอ | ปชช.มีน้ำใช้<br>เพียงพอ | กองช่าง             |                          |
| ๒   | โครงการขุดลอกสระน้ำสาธารณะปรางค์<br>(ป่าช้า)บ.เสาเล็ก ม.๖ พร้อมก่อสร้าง<br>คูกึ่งและปรับปรุงภูมิทัศน์รอบบริเวณ | เพื่อจัดระบบ<br>ทรัพยากรน้ำ      | โครงการที่ได้<br>ดำเนินการ     | ๑,๐๐๐,๐๐๐<br>(งบ อบต.) | ๑,๐๐๐,๐๐๐<br>(งบ อบต.) | ๑,๐๐๐,๐๐๐<br>(งบ อบต.) | ๑,๐๐๐,๐๐๐<br>(งบ อบต.) | ๑,๐๐๐,๐๐๐<br>(งบ อบต.) | ๑ แห่ง<br>เพียงพอ       | ปชช.มีน้ำใช้<br>เพียงพอ | กองช่าง             |                          |
| ๓   | โครงการขุดลอกหนองสองแคว<br>บ.คูลาด ม.๙ พร้อมก่อสร้างถนน<br>คูกึ่งและปรับปรุงภูมิทัศน์รอบบริเวณ                 | เพื่อจัดระบบ<br>ทรัพยากรน้ำ      | โครงการที่ได้<br>ดำเนินการ     | ๑,๐๐๐,๐๐๐<br>(งบ อบต.) | ๑,๐๐๐,๐๐๐<br>(งบ อบต.) | ๑,๐๐๐,๐๐๐<br>(งบ อบต.) | ๑,๐๐๐,๐๐๐<br>(งบ อบต.) | ๑,๐๐๐,๐๐๐<br>(งบ อบต.) | ๑ แห่ง<br>เพียงพอ       | ปชช.มีน้ำใช้<br>เพียงพอ | กองช่าง             |                          |

รายละเอียดโครงการพัฒนา  
 ที่นำมาจากแผนพัฒนาหมู่บ้านและแผนพัฒนาชุมชน  
 (พ.ศ.๒๕๖๖ - ๒๕๗๐)  
 องค์การบริหารส่วนตำบลตุลาตา

ยุทธศาสตร์จังหวัดที่ ๑ ส่งเสริมเกษตรอินทรีย์ครบวงจรและได้มาตรฐาน  
 ยุทธศาสตร์การพัฒนาขององค์กรปกครองส่วนท้องถิ่นในเขตจังหวัดที่ ๑  
 ๑. ยุทธศาสตร์ส่งเสริมภาคการเกษตร การพัฒนาแหล่งน้ำและโครงสร้างพื้นฐานให้ได้มาตรฐาน  
 ๑.๑ แผนงานการเกษตรและแหล่งน้ำ

| ที่ | โครงการ  | วัตถุประสงค์                | เป้าหมาย<br>(ผลผลิตของโครงการ) | งบประมาณและที่ผ่านมา   |                        |                        |                        |                        | ตัวชี้วัด<br>(KPI) | ผลที่คาดว่าจะได้รับ     | ที่มาของโครงการ | หน่วยงาน<br>ที่รับผิดชอบ |
|-----|--|-----------------------------|--------------------------------|------------------------|------------------------|------------------------|------------------------|------------------------|--------------------|-------------------------|-----------------|--------------------------|
|     |  |                             |                                | ๒๕๖๖<br>(บาท)          | ๒๕๖๗<br>(บาท)          | ๒๕๖๘<br>(บาท)          | ๒๕๖๙<br>(บาท)          | ๒๕๗๐<br>(บาท)          |                    |                         |                 |                          |
| ๔   | โครงการซ่อมแซมฝายน้ำล้นคสล.<br>หัวปลักหินลาด บ.โคกกกลางม.๗<br>พร้อมก่อสร้างถนนลูกรัง/คสล.<br>พร้อมปรับภูมิทัศน์รอบบริเวณ | เพื่อจัดระบบ<br>ทรัพยากรน้ำ | โครงการที่ได้<br>ดำเนินการ     | ๑,๐๐๐,๐๐๐<br>(งบ อบต.) | ๑,๐๐๐,๐๐๐<br>(งบ อบต.) | ๑,๐๐๐,๐๐๐<br>(งบ อบต.) | ๑,๐๐๐,๐๐๐<br>(งบ อบต.) | ๑,๐๐๐,๐๐๐<br>(งบ อบต.) | ๑ แห่ง             | ปชช.มีน้ำใช้<br>เพียงพอ | ม.๗             | กองช่าง                  |
| ๕   | โครงการขุดลอกคลองรอบหมู่บ้าน<br>ม.๙  | เพื่อจัดระบบ<br>ทรัพยากรน้ำ | โครงการที่ได้<br>ดำเนินการ     | ๑,๐๐๐,๐๐๐<br>(งบ อบต.) | ๑,๐๐๐,๐๐๐<br>(งบ อบต.) | ๑,๐๐๐,๐๐๐<br>(งบ อบต.) | ๑,๐๐๐,๐๐๐<br>(งบ อบต.) | ๑,๐๐๐,๐๐๐<br>(งบ อบต.) | ๑ แห่ง             | ปชช.มีน้ำใช้<br>เพียงพอ | ม.๙             | กองช่าง                  |
| ๖   | โครงการขุดลอกหนองขำบักอูนบ.๙<br>พร้อมก่อสร้างถนนลูกรังและปรับภูมิทัศน์   | เพื่อจัดระบบ<br>ทรัพยากรน้ำ | โครงการที่ได้<br>ดำเนินการ     | ๑,๐๐๐,๐๐๐<br>(งบ อบต.) | ๑,๐๐๐,๐๐๐<br>(งบ อบต.) | ๑,๐๐๐,๐๐๐<br>(งบ อบต.) | ๑,๐๐๐,๐๐๐<br>(งบ อบต.) | ๑,๐๐๐,๐๐๐<br>(งบ อบต.) | ๑ แห่ง             | ปชช.มีน้ำใช้<br>เพียงพอ | ม.๖             | กองช่าง                  |
|     |  |                             |                                |                        |                        |                        |                        |                        |                    |                         |                 |                          |
|     |  |                             |                                |                        |                        |                        |                        |                        |                    |                         |                 |                          |
|     |  |                             |                                |                        |                        |                        |                        |                        |                    |                         |                 |                          |
|     |  |                             |                                |                        |                        |                        |                        |                        |                    |                         |                 |                          |
|     |  |                             |                                |                        |                        |                        |                        |                        |                    |                         |                 |                          |
|     |  |                             |                                |                        |                        |                        |                        |                        |                    |                         |                 |                          |
|     |  |                             |                                |                        |                        |                        |                        |                        |                    |                         |                 |                          |
|     |  |                             |                                |                        |                        |                        |                        |                        |                    |                         |                 |                          |
|     |  |                             |                                |                        |                        |                        |                        |                        |                    |                         |                 |                          |
|     |  |                             |                                |                        |                        |                        |                        |                        |                    |                         |                 |                          |



รายละเอียดโครงการพัฒนา  
 ที่นำมาจากแผนพัฒนาหมู่บ้านและแผนพัฒนาชุมชน  
 (พ.ศ.๒๕๖๖ - ๒๕๗๐)  
 องค์การบริหารส่วนตำบลคูลาด

- ก.ยุทธศาสตร์จังหวัดที่ ๒ ส่งเสริมภูมิปัญญาท้องถิ่น วัฒนธรรมประเพณีและการค้า การท่องเที่ยว  
 ข.ยุทธศาสตร์การพัฒนาขององค์กรปกครองส่วนท้องถิ่นในเขตจังหวัดที่ ๒  
 ๑. ยุทธศาสตร์ส่งเสริมภาคการเกษตร การพัฒนาแหล่งน้ำและโครงสร้างพื้นฐานให้ได้มาตรฐาน  
 ๑.๒ แผนงานโครงสร้างพื้นฐานและการคมนาคม

| ที่ | โครงการ  | วัตถุประสงค์               | เป้าหมาย<br>(ผลผลิตของโครงการ) | งบประมาณและที่ผ่านมา   |                        |                        |                        |                        | ตัวชี้วัด<br>(KPI) | ผลที่คาดว่าจะได้รับ      | ที่มาของ<br>โครงการ | หน่วยงาน<br>ที่รับผิดชอบ |
|-----|--|----------------------------|--------------------------------|------------------------|------------------------|------------------------|------------------------|------------------------|--------------------|--------------------------|---------------------|--------------------------|
|     |  |                            |                                | ๒๕๖๖<br>(บาท)          | ๒๕๖๗<br>(บาท)          | ๒๕๖๘<br>(บาท)          | ๒๕๖๙<br>(บาท)          | ๒๕๗๐<br>(บาท)          |                    |                          |                     |                          |
| ๑๑  | โครงการก่อสร้างถนนคสล./ถนน<br>ลาดยางสายบ.สี่ศุก-บ.เส้าเกล้า  | เพื่อให้การคมนาคม<br>สะดวก | ยาว ๑,๒๐๐ ม.                   | ๑,๒๐๐,๐๐๐<br>(งบ อบต.) | ๑,๒๐๐,๐๐๐<br>(งบ อบต.) | ๑,๒๐๐,๐๐๐<br>(งบ อบต.) | ๑,๒๐๐,๐๐๐<br>(งบ อบต.) | ๑,๒๐๐,๐๐๐<br>(งบ อบต.) | ๑ สาย              | ปชช.สะดวก<br>ในการคมนาคม | ม.๕,๕               | กองช่าง<br>หลัก          |
| ๑๒  | โครงการก่อสร้างถนนคสล./ถนน<br>ลาดยางสายบ.สี่ศุก-บ.หนองเขื่อน | เพื่อให้การคมนาคม<br>สะดวก | ยาว ๑,๐๐๐ ม.                   | ๑,๒๐๐,๐๐๐<br>(งบ อบต.) | ๑,๒๐๐,๐๐๐<br>(งบ อบต.) | ๑,๒๐๐,๐๐๐<br>(งบ อบต.) | ๑,๒๐๐,๐๐๐<br>(งบ อบต.) | ๑,๒๐๐,๐๐๐<br>(งบ อบต.) | ๑ สาย              | ปชช.สะดวก<br>ในการคมนาคม | ม.๕,๑๑              | กองช่าง                  |
| ๑๓  | โครงการก่อสร้างถนนคสล./ถนน<br>ลาดยางสายบ.สี่ศุก-บ.เส้าเกล้า  | เพื่อให้การคมนาคม<br>สะดวก | ยาว ๑,๐๐๐ ม.                   | ๓,๐๐๐,๐๐๐<br>(งบ อบต.) | ๓,๐๐๐,๐๐๐<br>(งบ อบต.) | ๓,๐๐๐,๐๐๐<br>(งบ อบต.) | ๓,๐๐๐,๐๐๐<br>(งบ อบต.) | ๓,๐๐๐,๐๐๐<br>(งบ อบต.) | ๑ สาย              | ปชช.สะดวก<br>ในการคมนาคม | ม.๕,๖               | กองช่าง                  |
| ๑๔  | โครงการก่อสร้างถนนคสล./ถนน<br>ลาดยางสายบ.สี่ศุก-บ.โคกกลาง    | เพื่อให้การคมนาคม<br>สะดวก | ยาว ๑,๐๐๐ ม.                   | ๓,๐๐๐,๐๐๐<br>(งบ อบต.) | ๓,๐๐๐,๐๐๐<br>(งบ อบต.) | ๓,๐๐๐,๐๐๐<br>(งบ อบต.) | ๓,๐๐๐,๐๐๐<br>(งบ อบต.) | ๓,๐๐๐,๐๐๐<br>(งบ อบต.) | ๑ สาย              | ปชช.สะดวก<br>ในการคมนาคม | ม.๕,๗               | กองช่าง                  |

รายละเอียดโครงการพัฒนา  
 ที่นำมาจากแผนพัฒนาหมู่บ้านและแผนพัฒนาชุมชน  
 (พ.ศ.๒๕๖๖ - ๒๕๗๐)  
 องค์การบริหารส่วนตำบลตุลาตา

ก.ยุทธศาสตร์จังหวัดที่ ๒ ส่งเสริมภูมิปัญญาท้องถิ่น วัฒนธรรมประเพณีและการค้า การท่องเที่ยว  
 ข.ยุทธศาสตร์การพัฒนาขององค์กรปกครองส่วนท้องถิ่นในเขตจังหวัดที่ ๒  
 ๑. ยุทธศาสตร์ส่งเสริมภาคการเกษตร การพัฒนาแหล่งน้ำและโครงสร้างพื้นฐานที่ได้มาตรฐาน

๑.๒ แผนงานโครงสร้างพื้นฐานและการคมนาคม

| ที่ | โครงการ  | วัตถุประสงค์           | เป้าหมาย<br>(ผลผลิตของโครงการ) | งบประมาณและที่พัฒนา    |                        |                        |                        |                        |                        | ตัวชี้วัด<br>(KPI) | ผลที่คาดว่าจะได้รับ      | ที่มาของ<br>โครงการ | หน่วยงาน<br>ที่รับผิดชอบ |
|-----|--|------------------------|--------------------------------|------------------------|------------------------|------------------------|------------------------|------------------------|------------------------|--------------------|--------------------------|---------------------|--------------------------|
|     |  |                        |                                | ๒๕๖๖<br>(บาท)          | ๒๕๖๗<br>(บาท)          | ๒๕๖๘<br>(บาท)          | ๒๕๖๙<br>(บาท)          | ๒๕๗๐<br>(บาท)          | รวม<br>(บาท)           |                    |                          |                     |                          |
| ๑๕  | โครงการก่อสร้างถนนคสล./ถนนลาดยางสายบ.ตุลาตา-บ.โนนสนาม    | เพื่อให้การคมนาคมสะดวก | ขยาย ๒,๕๐๐ ม.                  | ๖,๐๐๐,๐๐๐<br>(งบ อบต.) | ๖,๐๐๐,๐๐๐<br>(งบ อบต.) | ๖,๐๐๐,๐๐๐<br>(งบ อบต.) | ๖,๐๐๐,๐๐๐<br>(งบ อบต.) | ๖,๐๐๐,๐๐๐<br>(งบ อบต.) | ๖,๐๐๐,๐๐๐<br>(งบ อบต.) | ๑ สาย              | ปชช.สะดวก<br>ในการคมนาคม | ม.๘,๘               | กองช่าง                  |
| ๑๖  | โครงการก่อสร้างถนนคสล./ถนนลาดยางสายบ.เสกส์หวาน-บ.เสาแก้ว | เพื่อให้การคมนาคมสะดวก | ขยาย ๑,๐๐๐ ม.                  | ๓,๐๐๐,๐๐๐<br>(งบ อบต.) | ๓,๐๐๐,๐๐๐<br>(งบ อบต.) | ๓,๐๐๐,๐๐๐<br>(งบ อบต.) | ๓,๐๐๐,๐๐๐<br>(งบ อบต.) | ๓,๐๐๐,๐๐๐<br>(งบ อบต.) | ๓,๐๐๐,๐๐๐<br>(งบ อบต.) | ๑ สาย              | ปชช.สะดวก<br>ในการคมนาคม | ม.๘,๖               | กองช่าง                  |
| ๑๗  | โครงการปรับปรุงยกระดับถนนดินลูกรังสายบ.สีสุก-บ.ลาดเก่า   | เพื่อให้การคมนาคมสะดวก | ขยาย ๒,๐๐๐ ม.                  | ๓๐๐,๐๐๐<br>(งบ อบต.)   | ๓๐๐,๐๐๐<br>(งบ อบต.)   | ๓๐๐,๐๐๐<br>(งบ อบต.)   | ๓๐๐,๐๐๐<br>(งบ อบต.)   | ๓๐๐,๐๐๐<br>(งบ อบต.)   | ๓๐๐,๐๐๐<br>(งบ อบต.)   | ๑ สาย              | ปชช.สะดวก<br>ในการคมนาคม | ม.๒,๕               | กองช่าง                  |
| ๑๘  | โครงการก่อสร้างถนนคสล./ถนนลาดยางสายทางเข้าบ.หนองแวง      | เพื่อให้การคมนาคมสะดวก | ขยาย ๑,๒๐๐ ม.                  | ๒๐๐,๐๐๐<br>(งบ อบต.)   | ๒๐๐,๐๐๐<br>(งบ อบต.)   | ๒๐๐,๐๐๐<br>(งบ อบต.)   | ๒๐๐,๐๐๐<br>(งบ อบต.)   | ๒๐๐,๐๐๐<br>(งบ อบต.)   | ๒๐๐,๐๐๐<br>(งบ อบต.)   | ๑ สาย              | ปชช.สะดวก<br>ในการคมนาคม | ม.๒                 | กองช่าง                  |

รายละเอียดโครงการพัฒนา  
ที่นำมาจากแผนพัฒนาหมู่บ้านและแผนพัฒนาชุมชน  
(พ.ศ.๒๕๖๖ - ๒๕๗๐)  
องค์การบริหารส่วนตำบลตลาด

ก.ยุทธศาสตร์จังหวัดที่ ๒ ส่งเสริมภูมิปัญญาท้องถิ่น วัฒนธรรมประเพณีและการค้า การท่องเที่ยว  
ข.ยุทธศาสตร์การพัฒนาขององค์กรปกครองส่วนท้องถิ่นในเขตจังหวัดที่ ๒  
๑. ยุทธศาสตร์ส่งเสริมภาคการเกษตร การพัฒนาแหล่งน้ำและโครงสร้างพื้นฐานให้ได้มาตรฐาน  
๑.๒ แผนงานโครงสร้างพื้นฐานและการคมนาคม

| ที่ | โครงการ   | วัตถุประสงค์                  | เป้าหมาย<br>(ผลผลิตของโครงการ) | งบประมาณและที่ผ่านมา   |                        |                        |                        |                        | ตัวชี้วัด<br>(KPI) | ผลที่คาดว่าจะได้รับ | ที่มาของ<br>โครงการ | หน่วยงาน<br>ที่รับผิดชอบ |
|-----|---|-------------------------------|--------------------------------|------------------------|------------------------|------------------------|------------------------|------------------------|--------------------|---------------------|---------------------|--------------------------|
|     |   |                               |                                | ๒๕๖๖<br>(บาท)          | ๒๕๖๗<br>(บาท)          | ๒๕๖๘<br>(บาท)          | ๒๕๖๙<br>(บาท)          | ๒๕๗๐<br>(บาท)          |                    |                     |                     |                          |
| ๑๙  | โครงการก่อสร้างถนนคสล./ถนนลาดเพื่อให้บริการคมนาคม   | สะดวก                         | ยาว ๒,๗๐๐ ม.                   | ๖,๐๐๐,๐๐๐<br>(งบ อบต.) | ๖,๐๐๐,๐๐๐<br>(งบ อบต.) | ๖,๐๐๐,๐๐๐<br>(งบ อบต.) | ๖,๐๐๐,๐๐๐<br>(งบ อบต.) | ๖,๐๐๐,๐๐๐<br>(งบ อบต.) | ๑ สาย              | ปชช.สะดวก           | ม.๖,๗               | กองช่าง                  |
| ๒๐  | โครงการปรับปรุงเสริมผิวจราจร<br>ถนนดินลูกรังสายวัดล้านซวด-บ.หน่สสะดวก                                       | เพื่อให้บริการคมนาคม<br>สะดวก | ยาว ๓ กม.                      | ๑,๕๐๐,๐๐๐<br>(งบ-อบต.) | ๑,๕๐๐,๐๐๐<br>(งบ อบต.) | ๑,๕๐๐,๐๐๐<br>(งบ อบต.) | ๑,๕๐๐,๐๐๐<br>(งบ อบต.) | ๑,๕๐๐,๐๐๐<br>(งบ อบต.) | ๑ สาย              | ปชช.สะดวก           | ม.๒                 | กองช่าง                  |
| ๒๑  | โครงการก่อสร้างรางระบายน้ำคสล. เพื่อระบายน้ำเสีย<br>จากบ้านนายทนาย วงษ์ศรีแก้ว - สีแยกกลาง<br>หมู่บ้าน ม.๑๐ | เพื่อระบายน้ำเสีย             | ยาว ๗๐ ม.                      | ๑๐๐,๐๐๐<br>(งบ อบต.)   | ๑๐๐,๐๐๐<br>(งบ อบต.)   | ๑๐๐,๐๐๐<br>(งบ อบต.)   | ๑๐๐,๐๐๐<br>(งบ อบต.)   | ๑๐๐,๐๐๐<br>(งบ อบต.)   | ๑ สาย              | ปชช.สะดวก           | ม.๑๐                | กองช่าง                  |
| ๒๒  | โครงการก่อสร้างรางระบายน้ำคสล.<br>ข้างบ้านนางวันดี ศรีวรรณย์ม.๑๐  | เพื่อระบายน้ำเสีย             | ๑ สาย                          | ๑๐๐,๐๐๐<br>(งบ อบต.)   | ๑๐๐,๐๐๐<br>(งบ อบต.)   | ๑๐๐,๐๐๐<br>(งบ อบต.)   | ๑๐๐,๐๐๐<br>(งบ อบต.)   | ๑๐๐,๐๐๐<br>(งบ อบต.)   | ๑ สาย              | ปชช.สะดวก           | ม.๑๐                | กองช่าง                  |

รายละเอียดโครงการพัฒนา  
ที่นำมาจากแผนพัฒนาหมู่บ้านและแผนพัฒนาชุมชน  
(พ.ศ.๒๕๖๖ - ๒๕๗๐)

องค์การบริหารส่วนตำบลตุลาต

ก.ยุทธศาสตร์จังหวัดที่ ๒ ส่งเสริมภูมิปัญญาท้องถิ่น วัฒนธรรมประเพณีและการค้า การท่องเที่ยว

ข.ยุทธศาสตร์การพัฒนาขององค์กรปกครองส่วนท้องถิ่นในเขตจังหวัดที่ ๒

๑. ยุทธศาสตร์ส่งเสริมภาคการเกษตร การพัฒนาแหล่งน้ำและโครงสร้างพื้นฐานให้ได้มาตรฐาน

๑.๒ แผนงานโครงสร้างพื้นฐานและการคมนาคม

| ที่ | โครงการ   | วัตถุประสงค์ | เป้าหมาย<br>(ผลผลิตของโครงการ) | งบประมาณและที่ผ่านมา |                      |                      |                      |                      |               | ตัวชี้วัด<br>(KPI) | ผลที่คาดว่าจะได้รับ | ที่มาของ<br>โครงการ | หน่วยงาน<br>ที่รับผิดชอบ |
|-----|---|--------------|--------------------------------|----------------------|----------------------|----------------------|----------------------|----------------------|---------------|--------------------|---------------------|---------------------|--------------------------|
|     |   |              |                                | ๒๕๖๖<br>(บาท)        | ๒๕๖๗<br>(บาท)        | ๒๕๖๘<br>(บาท)        | ๒๕๖๙<br>(บาท)        | ๒๕๗๐<br>(บาท)        | ๒๕๗๑<br>(บาท) |                    |                     |                     |                          |
| ๒๓  | โครงการก่อสร้างระบบระบายน้ำคสล. เพื่อระบายน้ำเสีย |              | ๑ สาย                          | ๒๐๐,๐๐๐<br>(งบ อบต.) | ๒๐๐,๐๐๐<br>(งบ อบต.) | ๒๐๐,๐๐๐<br>(งบ อบต.) | ๒๐๐,๐๐๐<br>(งบ อบต.) | ๒๐๐,๐๐๐<br>(งบ อบต.) | ๑ สาย         | ปชช.สะอาด          | ม.๑๒                | กองช่าง             |                          |
|     | หมู่บ้านหนองตะแหล ม.๑๒                            |              |                                |                      |                      |                      |                      |                      |               | ในการคมนาคม        |                     |                     |                          |
| ๒๔  | โครงการก่อสร้างระบบระบายน้ำคสล. เพื่อระบายน้ำเสีย |              | ๑๐๐ม.                          | ๒๐๐,๐๐๐<br>(งบ อบต.) | ๒๐๐,๐๐๐<br>(งบ อบต.) | ๒๐๐,๐๐๐<br>(งบ อบต.) | ๒๐๐,๐๐๐<br>(งบ อบต.) | ๒๐๐,๐๐๐<br>(งบ อบต.) | ๑ สาย         | ปชช.สะอาด          | ม.๔                 | กองช่าง             |                          |
|     | หมู่บ้านโสกผักหวาน ม.๔ จากบ้านนายคำกล             |              |                                |                      |                      |                      |                      |                      |               | ในการคมนาคม        |                     |                     |                          |
|     | วงศ์ศรีแก้วถึงสามแยกบ้านนายแสง วงษ์ศรีแก้ว        |              |                                |                      |                      |                      |                      |                      |               |                    |                     |                     |                          |
| ๒๕  | โครงการก่อสร้างระบบระบายน้ำคสล. เพื่อระบายน้ำเสีย |              | ๑๐๐ม.                          | ๒๐๐,๐๐๐              | ๒๐๐,๐๐๐              | ๒๐๐,๐๐๐              | ๒๐๐,๐๐๐              | ๒๐๐,๐๐๐              | ๑ สาย         | ปชช.สะอาด          | ม.๔                 | กองช่าง             |                          |
|     | หมู่บ้านโสกผักหวาน ม.๔ จากบ้านนายบุญชัย           |              |                                |                      |                      |                      |                      |                      |               | ในการคมนาคม        |                     |                     |                          |
|     | คำบุญเรือง ถึงบ้านนายพลทอง วงษ์ศรีแก้ว            |              |                                |                      |                      |                      |                      |                      |               |                    |                     |                     |                          |

รายละเอียดโครงการพัฒนา  
ที่นำมาจากแผนพัฒนาหมู่บ้านและแผนพัฒนาชุมชน  
(พ.ศ.๒๕๖๖ - ๒๕๗๐)  
องค์การบริหารส่วนตำบลคูลาด

- ก.ยุทธศาสตร์จังหวัดที่ ๒ ส่งเสริมภูมิปัญญาท้องถิ่น วัฒนธรรมประเพณีและการค้า การท่องเที่ยว  
ข.ยุทธศาสตร์การพัฒนาขององค์กรปกครองส่วนท้องถิ่นในเขตจังหวัดที่ ๒  
๑. ยุทธศาสตร์ส่งเสริมภาคการเกษตร การพัฒนาแหล่งน้ำและโครงสร้างพื้นฐานให้ได้มาตรฐาน  
๑.๒ แผนงานโครงสร้างพื้นฐานและการคมนาคม

| ที่ | โครงการ   | วัตถุประสงค์                   | เป้าหมาย<br>(ผลผลิตของโครงการ) | งบประมาณและที่ผ่านมา |                      |                      |                      |                      | ตัวชี้วัด<br>(KPI) | ผลที่คาดว่าจะได้รับ | ที่มาของ<br>โครงการ | หน่วยงาน<br>ที่รับผิดชอบ |
|-----|---|--------------------------------|--------------------------------|----------------------|----------------------|----------------------|----------------------|----------------------|--------------------|---------------------|---------------------|--------------------------|
|     |   |                                |                                | ๒๕๖๖<br>(บาท)        | ๒๕๖๗<br>(บาท)        | ๒๕๖๘<br>(บาท)        | ๒๕๖๙<br>(บาท)        | ๒๕๗๐<br>(บาท)        |                    |                     |                     |                          |
| ๒๖  | โครงการก่อสร้างรางระบายน้ำคสล. เพื่อระบายน้ำเสีย<br>หมู่บ้าน.โสตถีหวาน ม.๔ จากบ้านนายวินิต<br>พวงวงษ์ ถึงบ้านนางสุข วงษ์ศรีแก้ว   | วัตถุประสงค์ เพื่อระบายน้ำเสีย | ๑ สาย                          | ๑๐๐,๐๐๐<br>(งบ อบต.) | ๑๐๐,๐๐๐<br>(งบ อบต.) | ๑๐๐,๐๐๐<br>(งบ อบต.) | ๑๐๐,๐๐๐<br>(งบ อบต.) | ๑๐๐,๐๐๐<br>(งบ อบต.) | ๑ สาย              | บขช.เสตวก           | ม.๔                 | กองช่าง                  |
| ๒๗  | โครงการก่อสร้างรางระบายน้ำคสล. เพื่อระบายน้ำเสีย<br>หมู่บ้าน.คูลาด ม.๑ บริเวณสี่แยกหน้าบ้าน<br>นายอดิษฐ์ ศรีระมย์                 | วัตถุประสงค์ เพื่อระบายน้ำเสีย | ๑ สาย                          | ๑๐๐,๐๐๐<br>(งบ อบต.) | ๑๐๐,๐๐๐<br>(งบ อบต.) | ๑๐๐,๐๐๐<br>(งบ อบต.) | ๑๐๐,๐๐๐<br>(งบ อบต.) | ๑๐๐,๐๐๐<br>(งบ อบต.) | ๑ สาย              | บขช.เสตวก           | ม.๑                 | กองช่าง                  |
| ๒๘  | โครงการก่อสร้างรางระบายน้ำคสล. เพื่อระบายน้ำเสีย<br>หมู่บ้าน.คูลาด ม.๑ บริเวณสี่แยกหน้าบ้าน<br>นางบานพับ ศรีระมย์เชื่อมไปทาดูเดิม | วัตถุประสงค์ เพื่อระบายน้ำเสีย | ๑ สาย                          | ๑๐๐,๐๐๐<br>(งบ อบต.) | ๑๐๐,๐๐๐<br>(งบ อบต.) | ๑๐๐,๐๐๐<br>(งบ อบต.) | ๑๐๐,๐๐๐<br>(งบ อบต.) | ๑๐๐,๐๐๐<br>(งบ อบต.) | ๑ สาย              | บขช.เสตวก           | ม.๑                 | กองช่าง                  |

รายละเอียดโครงการพัฒนา  
 ที่นำมาจากแผนพัฒนาหมู่บ้านและแผนพัฒนาชุมชน  
 (พ.ศ.๒๕๖๖ - ๒๕๗๐)  
 องค์การบริหารส่วนตำบลคูลาด

ยุทธศาสตร์จังหวัดที่ ๒ ส่งเสริมภูมิปัญญาท้องถิ่น วัฒนธรรมประเพณีและการค้า การท่องเที่ยว  
 ยุทธศาสตร์การพัฒนาขององค์กรปกครองส่วนท้องถิ่นในเขตจังหวัดที่ ๒

๑. ยุทธศาสตร์ส่งเสริมภาคการเกษตร การพัฒนาแหล่งน้ำและโครงสร้างพื้นฐานให้ได้มาตรฐาน

๑.๒ แผนงานโครงสร้างพื้นฐานและการคมนาคม

| ที่ | โครงการ  | วัตถุประสงค์      | เป้าหมาย<br>(ผลผลิตของโครงการ) | งบประมาณและที่ผ่านมา |               |               |               |               | ตัวชี้วัด<br>(KPI) | ผลที่คาดว่าจะได้รับ | ที่มาของ<br>โครงการ | หน่วยงาน<br>ที่รับผิดชอบ |
|-----|--|-------------------|--------------------------------|----------------------|---------------|---------------|---------------|---------------|--------------------|---------------------|---------------------|--------------------------|
|     |  |                   |                                | ๒๕๖๖<br>(บาท)        | ๒๕๖๗<br>(บาท) | ๒๕๖๘<br>(บาท) | ๒๕๖๙<br>(บาท) | ๒๕๗๐<br>(บาท) |                    |                     |                     |                          |
| ๒๙  | โครงการก่อสร้างระบบระบายน้ำคสล.เพื่อระบายน้ำเสีย |                   | ๑ สาย                          | ๒๐๐,๐๐๐              | ๒๐๐,๐๐๐       | ๒๐๐,๐๐๐       | ๒๐๐,๐๐๐       | ๒๐๐,๐๐๐       | ๑ สาย              | ปชช.สะตวก ม.๑       | กองช่าง             |                          |
|     | หมู่บ้าน บ.คูลาด ม.๑ หน้าบ้านยาสู่วัฒน           |                   |                                |                      | (งบ อบต.)     | (งบ อบต.)     | (งบ อบต.)     | (งบ อบต.)     |                    | ในการคมนาคม         |                     |                          |
|     | การสำรวจรณ ถึงบ้านนางนิยม ของไชย                 |                   |                                |                      |               |               |               |               |                    |                     |                     |                          |
| ๓๐  | โครงการก่อสร้างถนนคู่กิ่ง                        | เพื่อให้การคมนาคม | โครงการที่ได้                  | ๑๐๐,๐๐๐              | ๑๐๐,๐๐๐       | ๑๐๐,๐๐๐       | ๑๐๐,๐๐๐       | ๑๐๐,๐๐๐       | ๑ สาย              | ปชช.สะตวก ม.๒,๘     | กองช่าง             |                          |
|     | สายข้างร.ไทยเทคโคโนโลยี-บ.โนนสน                  | สะตวก             | ดำเนินการ                      | (งบ อบต.)            | (งบ อบต.)     | (งบ อบต.)     | (งบ อบต.)     | (งบ อบต.)     |                    | ในการคมนาคม         |                     |                          |
|     |  |                   |                                |                      |               |               |               |               |                    |                     |                     |                          |
| ๓๑  | โครงการก่อสร้างถนนคสล.บริเวณ                     | เพื่อให้การคมนาคม | โครงการที่ได้                  | ๑๐๐,๐๐๐              | ๑๐๐,๐๐๐       | ๑๐๐,๐๐๐       | ๑๐๐,๐๐๐       | ๑๐๐,๐๐๐       | ๑ สาย              | ปชช.สะตวก ม.๔,๑๐    | กองช่าง             |                          |
|     | รอบฝายปู่ตา บ.โสภักก์หวาน                        | สะตวก             | ดำเนินการ                      | (งบ อบต.)            | (งบ อบต.)     | (งบ อบต.)     | (งบ อบต.)     | (งบ อบต.)     |                    | ในการคมนาคม         |                     |                          |
|     |  |                   |                                |                      |               |               |               |               |                    |                     |                     |                          |
|     |  |                   |                                |                      |               |               |               |               |                    |                     |                     |                          |

รายละเอียดโครงการพัฒนา  
 ที่นำมาจากแผนพัฒนาหมู่บ้านและแผนพัฒนาชุมชน  
 (พ.ศ.๒๕๖๖ - ๒๕๗๐)  
 องค์การบริหารส่วนตำบลลาด

- ก.ยุทธศาสตร์จังหวัดที่ ๒ ส่งเสริมภูมิปัญญาท้องถิ่น วัฒนธรรมประเพณีและการค้า การท่องเที่ยว  
 ข.ยุทธศาสตร์การพัฒนาขององค์กรปกครองส่วนท้องถิ่นในเขตจังหวัดที่ ๒  
 ๑. ยุทธศาสตร์ส่งเสริมภาคการเกษตร การพัฒนาแหล่งน้ำและโครงสร้างพื้นฐานให้ได้มาตรฐาน  
 ๑.๒ แผนงานโครงสร้างพื้นฐานและการคมนาคม

| ที่ | โครงการ   | วัตถุประสงค์           | เป้าหมาย<br>(ผลผลิตของโครงการ) | งบประมาณและที่พัฒนา    |                        |                        |                        |                        | ตัวชี้วัด<br>(KPI) | ผลที่คาดว่าจะได้รับ      | ที่มาของ<br>โครงการ | หน่วยงาน<br>ที่รับผิดชอบ |
|-----|---|------------------------|--------------------------------|------------------------|------------------------|------------------------|------------------------|------------------------|--------------------|--------------------------|---------------------|--------------------------|
|     |   |                        |                                | ๒๕๖๖<br>(บาท)          | ๒๕๖๗<br>(บาท)          | ๒๕๖๘<br>(บาท)          | ๒๕๖๙<br>(บาท)          | ๒๕๗๐<br>(บาท)          |                    |                          |                     |                          |
| ๓๒  | โครงการก่อสร้างถนนคสล./ลาดยาง<br>สายบ.สี่ก- บ.ลาดเก่า   | เพื่อให้การคมนาคมสะดวก | โครงการที่ได้ดำเนินการ         | ๑,๐๐๐,๐๐๐<br>(งบ อบต.) | ๑,๐๐๐,๐๐๐<br>(งบ อบต.) | ๑,๐๐๐,๐๐๐<br>(งบ อบต.) | ๑,๐๐๐,๐๐๐<br>(งบ อบต.) | ๑,๐๐๐,๐๐๐<br>(งบ อบต.) | ๑ สาย              | ปชช.สะดวก<br>ในการคมนาคม | ม.๒,๕               | กองช่าง                  |
| ๓๓  | โครงการก่อสร้างถนนดิน/ลูกรังยก<br>สายบ.หนองเขื่อน ต.ดู่ลาด                                    | เพื่อให้การคมนาคมสะดวก | โครงการที่ได้ดำเนินการ         | ๑,๐๐๐,๐๐๐<br>(งบ อบต.) | ๑,๐๐๐,๐๐๐<br>(งบ อบต.) | ๑,๐๐๐,๐๐๐<br>(งบ อบต.) | ๑,๐๐๐,๐๐๐<br>(งบ อบต.) | ๑,๐๐๐,๐๐๐<br>(งบ อบต.) | ๑ สาย              | ปชช.สะดวก<br>ในการคมนาคม | ม.๑๑                | กองช่าง                  |
| ๓๔  | โครงการก่อสร้างถนนลูกรังรอบบริเวณ<br>ดอนปู่ตา บ.โคกกลาง ต.ดู่ลาด<br>และปรับภูมิทัศน์รอบบริเวณ | เพื่อให้การคมนาคมสะดวก | โครงการที่ได้ดำเนินการ         | ๑,๐๐๐,๐๐๐<br>(งบ อบต.) | ๑,๐๐๐,๐๐๐<br>(งบ อบต.) | ๑,๐๐๐,๐๐๐<br>(งบ อบต.) | ๑,๐๐๐,๐๐๐<br>(งบ อบต.) | ๑,๐๐๐,๐๐๐<br>(งบ อบต.) | ๑ สาย              | ปชช.สะดวก<br>ในการคมนาคม | ม.๗                 | กองช่าง                  |

รายละเอียดโครงการพัฒนา  
ที่นำมาจากแผนพัฒนาหมู่บ้านและแผนพัฒนาชุมชน  
(พ.ศ.๒๕๖๖ - ๒๕๗๐)

องค์การบริหารส่วนตำบลคูลาด

- ก. ยุทธศาสตร์จังหวัดที่ ๒ ส่งเสริมภูมิปัญญาท้องถิ่น วัฒนธรรมประเพณีและการค้า การท่องเที่ยว  
ข. ยุทธศาสตร์การพัฒนาขององค์กรปกครองส่วนท้องถิ่นในเขตจังหวัดที่ ๒

๑. ยุทธศาสตร์ส่งเสริมภาคการเกษตร การพัฒนาแหล่งน้ำและโครงสร้างพื้นฐานให้ได้มาตรฐาน

๑.๒ แผนงานโครงสร้างพื้นฐานและการคมนาคม

| ที่ | โครงการ  | วัตถุประสงค์               | เป้าหมาย<br>(ผลผลิตของโครงการ)  | งบประมาณและที่ผ่านมา   |                        |                        |                        |                        |                        | ตัวชี้วัด<br>(KPI) | ผลที่คาดว่าจะได้รับ      | ที่มาของ<br>โครงการ | หน่วยงาน<br>ที่รับผิดชอบ |
|-----|--|----------------------------|---------------------------------|------------------------|------------------------|------------------------|------------------------|------------------------|------------------------|--------------------|--------------------------|---------------------|--------------------------|
|     |  |                            |                                 | ๒๕๖๖<br>(บาท)          | ๒๕๖๗<br>(บาท)          | ๒๕๖๘<br>(บาท)          | ๒๕๖๙<br>(บาท)          | ๒๕๗๐<br>(บาท)          | รวม<br>(บาท)           |                    |                          |                     |                          |
| ๓๕  | โครงการก่อสร้างถนนคสล.<br>สายหลัง.ร.บ้านคูลาด - บ.หนองลา<br>สะดวก      | เพื่อให้การคมนาคม<br>สะดวก | เพื่อยกระดับการคมนาคม ยาว ๒ กม. | ๔,๐๐๐,๐๐๐<br>(งบ อบต.) | ๔,๐๐๐,๐๐๐<br>(งบ อบต.) | ๔,๐๐๐,๐๐๐<br>(งบ อบต.) | ๔,๐๐๐,๐๐๐<br>(งบ อบต.) | ๔,๐๐๐,๐๐๐<br>(งบ อบต.) | ๔,๐๐๐,๐๐๐<br>(งบ อบต.) | ๑ สาย              | ปชช.สะดวก<br>ในการคมนาคม | ม.๑,๓               | กองช่าง                  |
| ๓๖  | โครงการปรับปรุงเสริมผิวจราจรถนน<br>สายหนองแวง ม.๒-บ.โนนสนาม<br>สะดวก   | เพื่อให้การคมนาคม<br>สะดวก | เพื่อยกระดับการคมนาคม ยาว ๓ กม. | ๑,๕๐๐,๐๐๐<br>(งบ อบต.) | ๑,๕๐๐,๐๐๐<br>(งบ อบต.) | ๑,๕๐๐,๐๐๐<br>(งบ อบต.) | ๑,๕๐๐,๐๐๐<br>(งบ อบต.) | ๑,๕๐๐,๐๐๐<br>(งบ อบต.) | ๑,๕๐๐,๐๐๐<br>(งบ อบต.) | ๑ สาย              | ปชช.สะดวก<br>ในการคมนาคม | ม.๒,๘               | กองช่าง                  |
| ๓๗  | โครงการปรับปรุงเสริมผิวจราจรถนน<br>สายโนนแดงม.๑-ม.๖ เขื่อน ม.๔-น.สะดวก | เพื่อให้การคมนาคม<br>สะดวก | เพื่อยกระดับการคมนาคม ยาว ๒ กม. | ๑,๐๐๐,๐๐๐<br>(งบ อบต.) | ๑,๐๐๐,๐๐๐<br>(งบ อบต.) | ๑,๐๐๐,๐๐๐<br>(งบ อบต.) | ๑,๐๐๐,๐๐๐<br>(งบ อบต.) | ๑,๐๐๐,๐๐๐<br>(งบ อบต.) | ๑,๐๐๐,๐๐๐<br>(งบ อบต.) | ๑ สาย              | ปชช.สะดวก<br>ในการคมนาคม | ม.๔,๕               | กองช่าง                  |
| ๓๘  | โครงการก่อสร้างถนนคสล.ปากทาง<br>คุ้มหนองแวง-สี่แยก                     | สะดวก                      | เพื่อยกระดับการคมนาคม ยาว ๑ กม. | ๑,๒๐๐,๐๐๐<br>(งบ อบต.) | ๑,๒๐๐,๐๐๐<br>(งบ อบต.) | ๑,๒๐๐,๐๐๐<br>(งบ อบต.) | ๑,๒๐๐,๐๐๐<br>(งบ อบต.) | ๑,๒๐๐,๐๐๐<br>(งบ อบต.) | ๑,๒๐๐,๐๐๐<br>(งบ อบต.) | ๑ สาย              | ปชช.สะดวก<br>ในการคมนาคม | ม.๒                 | กองช่าง                  |

รายละเอียดโครงการพัฒนา  
 ที่นำมาจากแผนพัฒนาหมู่บ้านและแผนพัฒนาชุมชน  
 (พ.ศ.๒๕๖๖ - ๒๕๗๐)  
 องค์การบริหารส่วนตำบลอุสา

- ก.ยุทธศาสตร์จังหวัดที่ ๒ ส่งเสริมภูมิปัญญาท้องถิ่น วัฒนธรรมประเพณีและการค้า การท่องเที่ยว  
 ข.ยุทธศาสตร์การพัฒนาขององค์กรปกครองส่วนท้องถิ่นในเขตจังหวัดที่ ๒  
 ๑. ยุทธศาสตร์ส่งเสริมภาคการเกษตร การพัฒนาแหล่งน้ำและโครงสร้างพื้นฐานให้ได้มาตรฐาน  
 ๑.๒ แผนงานโครงสร้างพื้นฐานและการคมนาคม

| ที่ | โครงการ   | วัตถุประสงค์         | เป้าหมาย<br>(ผลผลิตของโครงการ) | งบประมาณและที่ผ่านมา   |                        |                        |                        |                        | ตัวชี้วัด<br>(KPI) | ผลที่คาดว่าจะได้รับ      | ที่มาของ<br>โครงการ | หน่วยงาน<br>ที่รับผิดชอบ |
|-----|---|----------------------|--------------------------------|------------------------|------------------------|------------------------|------------------------|------------------------|--------------------|--------------------------|---------------------|--------------------------|
|     |   |                      |                                | ๒๕๖๖<br>(บาท)          | ๒๕๖๗<br>(บาท)          | ๒๕๖๘<br>(บาท)          | ๒๕๖๙<br>(บาท)          | ๒๕๗๐<br>(บาท)          |                    |                          |                     |                          |
| ๓๙  | โครงการขยายและยกระดับถนนลูกรังเพื่อให้บริการคมนาคม                              | ยว ๑ กม.             |                                | ๓๐๐,๐๐๐<br>(งบ อบต.)   | ๓๐๐,๐๐๐<br>(งบ อบต.)   | ๓๐๐,๐๐๐<br>(งบ อบต.)   | ๓๐๐,๐๐๐<br>(งบ อบต.)   | ๓๐๐,๐๐๐<br>(งบ อบต.)   | ๑ สาย              | ปชช.เสตวก<br>ในการคมนาคม | กองช่าง             |                          |
|     | วิทยาลัยเทคโนโลยีไทยธุรกิจ-ผ่านปี<br>ไปทะเลสู่เส้นทางบ้านคูลาด-โนนสนาม พร้อมท่อ | เสตวก                |                                |                        |                        |                        |                        |                        |                    |                          |                     |                          |
| ๔๐  | โครงการก่อสร้างถนนลาดยาง/คสล. เพื่อให้บริการคมนาคม                              | ยว ๑ กม.             |                                | ๒,๐๐๐,๐๐๐<br>(งบ อบต.) | ๒,๐๐๐,๐๐๐<br>(งบ อบต.) | ๒,๐๐๐,๐๐๐<br>(งบ อบต.) | ๒,๐๐๐,๐๐๐<br>(งบ อบต.) | ๒,๐๐๐,๐๐๐<br>(งบ อบต.) | ๑ สาย              | ปชช.เสตวก<br>ในการคมนาคม | กองช่าง             |                          |
|     | สายโคกกลาง - หนองแตะและ ต.เสตวก   | เสตวก                |                                |                        |                        |                        |                        |                        |                    |                          |                     |                          |
| ๔๑  | โครงการยกระดับถนนลูกรังที่สาธารณะ   | เพื่อให้บริการคมนาคม |                                | ๑,๒๐๐,๐๐๐<br>(งบ อบต.) | ๑,๒๐๐,๐๐๐<br>(งบ อบต.) | ๑,๒๐๐,๐๐๐<br>(งบ อบต.) | ๑,๒๐๐,๐๐๐<br>(งบ อบต.) | ๑,๒๐๐,๐๐๐<br>(งบ อบต.) | ๑ สาย              | ปชช.เสตวก<br>ในการคมนาคม | กองช่าง             |                          |
|     | (ป่าช้า) บ.เสาแก้ว ม.๖  | เสตวก                |                                |                        |                        |                        |                        |                        |                    |                          |                     |                          |

รายละเอียดโครงการพัฒนา  
 ที่นำมาจากแผนพัฒนาหมู่บ้านและแผนพัฒนาชุมชน  
 (พ.ศ.๒๕๖๖ - ๒๕๗๐)  
 องค์การบริหารส่วนตำบลคูญาติ

ก.ยุทธศาสตร์จังหวัดที่ ๒ ส่งเสริมภูมิปัญญาท้องถิ่น วัฒนธรรมประเพณีและการค้า การท่องเที่ยว  
 ข.ยุทธศาสตร์การพัฒนาขององค์กรปกครองส่วนท้องถิ่นในเขตจังหวัดที่ ๒

๑. ยุทธศาสตร์ส่งเสริมภาคการเกษตร การพัฒนาแหล่งน้ำและโครงสร้างพื้นฐานให้ได้มาตรฐาน  
 ๑.๒ แผนงานโครงสร้างพื้นฐานและการคมนาคม

| ที่ | โครงการ   | วัตถุประสงค์           | เป้าหมาย<br>(ผลผลิตของโครงการ) | งบประมาณและที่ผ่านมา   |                        |                        |                        |                        | ตัวชี้วัด<br>(KPI) | ผลที่คาดว่าจะได้รับ      | ที่มาของ<br>โครงการ | หน่วยงาน<br>ที่รับผิดชอบ |
|-----|---|------------------------|--------------------------------|------------------------|------------------------|------------------------|------------------------|------------------------|--------------------|--------------------------|---------------------|--------------------------|
|     |   |                        |                                | ๒๕๖๖<br>(บาท)          | ๒๕๖๗<br>(บาท)          | ๒๕๖๘<br>(บาท)          | ๒๕๖๙<br>(บาท)          | ๒๕๗๐<br>(บาท)          |                    |                          |                     |                          |
| ๔๒  | โครงการก่อสร้างถนน คสล. สาย<br>บ.โสกผักหวาน-หนองหลัก-เชื่อมเขต<br>เทศบาลตำบลทรายมูล | เพื่อให้การคมนาคมสะดวก | ดำเนินการ                      | ๓,๐๐๐,๐๐๐<br>(งบ อบต.) | ๓,๐๐๐,๐๐๐<br>(งบ อบต.) | ๓,๐๐๐,๐๐๐<br>(งบ อบต.) | ๓,๐๐๐,๐๐๐<br>(งบ อบต.) | ๓,๐๐๐,๐๐๐<br>(งบ อบต.) | ๑ สาย              | ปชช.สะดวก<br>ในการคมนาคม | ม.๔,๑๐              | กองช่าง                  |
| ๔๓  | โครงการยกระดับถนนลูกรังสายบ.ล<br>หนองสิม  | เพื่อให้การคมนาคมสะดวก | ดำเนินการที่ได้                | ๑,๒๐๐,๐๐๐<br>(งบ อบต.) | ๑,๒๐๐,๐๐๐<br>(งบ อบต.) | ๑,๒๐๐,๐๐๐<br>(งบ อบต.) | ๑,๒๐๐,๐๐๐<br>(งบ อบต.) | ๑,๒๐๐,๐๐๐<br>(งบ อบต.) | ๑ สาย              | ปชช.สะดวก<br>ในการคมนาคม | ม.๒                 | กองช่าง                  |
| ๔๔  | โครงการยกระดับถนนลูกรัง ม.๔ สภ<br>หนองม่วง-นาบางเสี้ยว พยุวงษ์                      | เพื่อให้การคมนาคมสะดวก | ดำเนินการที่ได้                | ๑,๒๐๐,๐๐๐<br>(งบ อบต.) | ๑,๒๐๐,๐๐๐<br>(งบ อบต.) | ๑,๒๐๐,๐๐๐<br>(งบ อบต.) | ๑,๒๐๐,๐๐๐<br>(งบ อบต.) | ๑,๒๐๐,๐๐๐<br>(งบ อบต.) | ๑ สาย              | ปชช.สะดวก<br>ในการคมนาคม | ม.๔                 | กองช่าง                  |

รายละเอียดโครงการพัฒนา  
ที่นำมาจากแผนพัฒนาหมู่บ้านและแผนพัฒนาชุมชน  
(พ.ศ.๒๕๖๖ - ๒๕๗๐)  
องค์การบริหารส่วนตำบลคูสุลาต

ก.ยุทธศาสตร์จังหวัดที่ ๒ ส่งเสริมภูมิปัญญาท้องถิ่น วัฒนธรรมประเพณีและการค้า การท่องเที่ยว  
ข.ยุทธศาสตร์การพัฒนาขององค์กรปกครองส่วนท้องถิ่นในเขตจังหวัดที่ ๒

๑. ยุทธศาสตร์ส่งเสริมสภาพการเกษตร การพัฒนาแหล่งน้ำและโครงสร้างพื้นฐานให้ได้มาตรฐาน

๑.๒ แผนงานโครงสร้างพื้นฐานและการคมนาคม

| ที่ | โครงการ   | วัตถุประสงค์           | เป้าหมาย<br>(ผลผลิตของโครงการ) | งบประมาณและที่ผ่านมา   |                        |                        |                        |                        | ตัวชี้วัด<br>(KPI) | ผลที่คาดว่าจะได้รับ      | ที่มาของ<br>โครงการ | หน่วยงาน<br>ที่รับผิดชอบ |
|-----|---|------------------------|--------------------------------|------------------------|------------------------|------------------------|------------------------|------------------------|--------------------|--------------------------|---------------------|--------------------------|
|     |   |                        |                                | ๒๕๖๖<br>(บาท)          | ๒๕๖๗<br>(บาท)          | ๒๕๖๘<br>(บาท)          | ๒๕๖๙<br>(บาท)          | ๒๕๗๐<br>(บาท)          |                    |                          |                     |                          |
| ๔๕  | โครงการก่อสร้างถนนคสล./ถนนลาดยาง                        | เพื่อให้การคมนาคมสะดวก | ยาว ๒,๕๐๐ ม.                   | ๖,๐๐๐,๐๐๐<br>(งบ อบต.) | ๖,๐๐๐,๐๐๐<br>(งบ อบต.) | ๖,๐๐๐,๐๐๐<br>(งบ อบต.) | ๖,๐๐๐,๐๐๐<br>(งบ อบต.) | ๖,๐๐๐,๐๐๐<br>(งบ อบต.) | ๑ สาย              | ปชช.สะดวก<br>ในการคมนาคม | ม.๕,๙               | กองช่าง                  |
| ๔๖  | โครงการก่อสร้างถนนคสล./ถนนลาดยาง                        | เพื่อให้การคมนาคมสะดวก | ยาว ๒,๘๐๐ ม.                   | ๖,๐๐๐,๐๐๐<br>(งบ อบต.) | ๖,๐๐๐,๐๐๐<br>(งบ อบต.) | ๖,๐๐๐,๐๐๐<br>(งบ อบต.) | ๖,๐๐๐,๐๐๐<br>(งบ อบต.) | ๖,๐๐๐,๐๐๐<br>(งบ อบต.) | ๑ สาย              | ปชช.สะดวก<br>ในการคมนาคม | ม.๕,๖               | กองช่าง                  |
| ๔๗  | โครงการก่อสร้างถนนคสล.<br>สายบ.สี่ก-บ.ลาดเก่า           | เพื่อให้การคมนาคมสะดวก | ยาว ๒,๐๐๐ ม.                   | ๓,๐๐๐,๐๐๐<br>(งบ อบต.) | ๓,๐๐๐,๐๐๐<br>(งบ อบต.) | ๓,๐๐๐,๐๐๐<br>(งบ อบต.) | ๓,๐๐๐,๐๐๐<br>(งบ อบต.) | ๓,๐๐๐,๐๐๐<br>(งบ อบต.) | ๑ สาย              | ปชช.สะดวก<br>ในการคมนาคม | ม.๒,๕               | กองช่าง                  |
| ๔๘  | โครงการก่อสร้างถนนคสล./ถนนลาดยาง<br>สายทางเข้าบ.หนองแวง | เพื่อให้การคมนาคมสะดวก | ยาว ๑,๒๐๐ ม.                   | ๓,๐๐๐,๐๐๐<br>(งบ อบต.) | ๓,๐๐๐,๐๐๐<br>(งบ อบต.) | ๓,๐๐๐,๐๐๐<br>(งบ อบต.) | ๓,๐๐๐,๐๐๐<br>(งบ อบต.) | ๓,๐๐๐,๐๐๐<br>(งบ อบต.) | ๑ สาย              | ปชช.สะดวก<br>ในการคมนาคม | ม.๒                 | กองช่าง                  |

รายละเอียดโครงการพัฒนา  
ที่นำมาจากแผนพัฒนาหมู่บ้านและแผนพัฒนาชุมชน  
(พ.ศ.๒๕๖๖ - ๒๕๗๐)  
องค์การบริหารส่วนตำบลตุลาตาต

ก.ยุทธศาสตร์จังหวัดที่ ๒ ส่งเสริมภูมิปัญญาท้องถิ่น วัฒนธรรมประเพณีและการค้า การท่องเที่ยว  
ข.ยุทธศาสตร์การพัฒนาขององค์กรปกครองส่วนท้องถิ่นในเขตจังหวัดที่ ๒  
๑. ยุทธศาสตร์ส่งเสริมภาคการเกษตร การพัฒนาแหล่งน้ำและโครงสร้างพื้นฐานให้เต็มมาตรฐาน  
๑.๒ แผนงานโครงสร้างพื้นฐานและการคมนาคม

| ที่ | โครงการ   | วัตถุประสงค์           | เป้าหมาย<br>(ผลผลิตของโครงการ) | งบประมาณและที่ตามมา    |                        |                        |                        |                        | ตัวชี้วัด<br>(KPI) | ผลที่คาดว่าจะได้รับ      | ที่มาของ<br>โครงการ | หน่วยงาน<br>ที่รับผิดชอบ |
|-----|---|------------------------|--------------------------------|------------------------|------------------------|------------------------|------------------------|------------------------|--------------------|--------------------------|---------------------|--------------------------|
|     |   |                        |                                | ๒๕๖๖<br>(บาท)          | ๒๕๖๗<br>(บาท)          | ๒๕๖๘<br>(บาท)          | ๒๕๖๙<br>(บาท)          | ๒๕๗๐<br>(บาท)          |                    |                          |                     |                          |
| ๔๙  | โครงการก่อสร้างถนนคสล./ถนนลาด<br>สายบ.สี่ก-บ.หนองเขื่อน | เพื่อให้การคมนาคมสะดวก | ยาว ๑,๒๐๐                      | ๑,๒๐๐,๐๐๐<br>(งบ อบต.) | ๑,๒๐๐,๐๐๐<br>(งบ อบต.) | ๑,๒๐๐,๐๐๐<br>(งบ อบต.) | ๑,๒๐๐,๐๐๐<br>(งบ อบต.) | ๑,๒๐๐,๐๐๐<br>(งบ อบต.) | ๑ สาย              | ปชช.สะดวก<br>ในการคมนาคม | ม.๔,๕               | กองช่าง                  |
| ๕๐  | โครงการก่อสร้างถนนคสล./ถนนลาด<br>สายบ.สี่ก-บ.หนองเขื่อน | เพื่อให้การคมนาคมสะดวก | ยาว ๑,๐๐๐                      | ๑,๒๐๐,๐๐๐<br>(งบ อบต.) | ๑,๒๐๐,๐๐๐<br>(งบ อบต.) | ๑,๒๐๐,๐๐๐<br>(งบ อบต.) | ๑,๒๐๐,๐๐๐<br>(งบ อบต.) | ๑,๒๐๐,๐๐๐<br>(งบ อบต.) | ๑ สาย              | ปชช.สะดวก<br>ในการคมนาคม | ม.๕,๑๑              | กองช่าง                  |
| ๕๑  | โครงการก่อสร้างถนนคสล./ถนนลาด<br>สายบ.สี่ก-บ.เสาเต้า    | เพื่อให้การคมนาคมสะดวก | ยาว ๒,๒๐๐                      | ๖,๐๐๐,๐๐๐<br>(งบ อบต.) | ๖,๐๐๐,๐๐๐<br>(งบ อบต.) | ๖,๐๐๐,๐๐๐<br>(งบ อบต.) | ๖,๐๐๐,๐๐๐<br>(งบ อบต.) | ๖,๐๐๐,๐๐๐<br>(งบ อบต.) | ๑ สาย              | ปชช.สะดวก<br>ในการคมนาคม | ม.๕,๖               | กองช่าง                  |
| ๕๒  | โครงการก่อสร้างถนนคสล./ถนนลาด<br>สายบ.สี่ก-บ.โคกกลาง    | เพื่อให้การคมนาคมสะดวก | ยาว ๒,๖๐๐                      | ๖,๐๐๐,๐๐๐<br>(งบ อบต.) | ๖,๐๐๐,๐๐๐<br>(งบ อบต.) | ๖,๐๐๐,๐๐๐<br>(งบ อบต.) | ๖,๐๐๐,๐๐๐<br>(งบ อบต.) | ๖,๐๐๐,๐๐๐<br>(งบ อบต.) | ๑ สาย              | ปชช.สะดวก<br>ในการคมนาคม | ม.๕,๗               | กองช่าง                  |

รายละเอียดโครงการพัฒนา

ที่นำมาจากแผนพัฒนาหมู่บ้านและแผนพัฒนาชุมชน

(พ.ศ. ๒๕๖๖ - ๒๕๗๐)

องค์การบริหารส่วนตำบลคูตาต

ก.ยุทธศาสตร์จังหวัดที่ ๒ ส่งเสริมภูมิปัญญาท้องถิ่น วัฒนธรรมประเพณีและการค้า การท่องเที่ยว

ข.ยุทธศาสตร์การพัฒนาขององค์กรปกครองส่วนท้องถิ่นในเขตจังหวัดที่ ๒

๑. ยุทธศาสตร์ส่งเสริมภาคการเกษตร การพัฒนาแหล่งน้ำและโครงสร้างพื้นฐานที่ได้มาตรฐาน

๑.๒ แผนงานโครงสร้างพื้นฐานและการคมนาคม

| ที่ | โครงการ   | วัตถุประสงค์ | เป้าหมาย<br>(ผลผลิตของโครงการ) | งบประมาณและที่ผ่านมา       |                            |                            |                            |                            | ตัวชี้วัด<br>(KPI) | ผลที่คาดว่าจะได้รับ | ที่มาของโครงการ | หน่วยงาน<br>ที่รับผิดชอบ |
|-----|---|--------------|--------------------------------|----------------------------|----------------------------|----------------------------|----------------------------|----------------------------|--------------------|---------------------|-----------------|--------------------------|
|     |   |              |                                | ๒๕๖๖<br>(บาท)<br>(งบ อบต.) | ๒๕๖๗<br>(บาท)<br>(งบ อบต.) | ๒๕๖๘<br>(บาท)<br>(งบ อบต.) | ๒๕๖๙<br>(บาท)<br>(งบ อบต.) | ๒๕๗๐<br>(บาท)<br>(งบ อบต.) |                    |                     |                 |                          |
| ๕๓  | โครงการก่อสร้างขยายเส้นทางถนนคู่เพื่อให้บริการคมนาคมยาว ๑ กม. |              |                                | ๑๐๐,๐๐๐<br>(งบ อบต.)       | ๑๐๐,๐๐๐<br>(งบ อบต.)       | ๑๐๐,๐๐๐<br>(งบ อบต.)       | ๑๐๐,๐๐๐<br>(งบ อบต.)       | ๑๐๐,๐๐๐<br>(งบ อบต.)       | ๑ สาย              | ปชช.สะดวก ม.๔,๑๐    | กองช่าง         |                          |
|     | หลังร.ร.บ้านโสกผักหวาน ต่อเนื่องถ้ำสะดวก                      |              |                                |                            |                            |                            |                            |                            |                    | ในการคมนาคม         |                 |                          |
|     | ถึงนายนยสมหมาย วงษ์ศรีแก้ว                                    |              |                                |                            |                            |                            |                            |                            |                    |                     |                 |                          |
| ๕๔  | โครงการปรับปรุงซ่อมแซมถนนลูกรังเพื่อให้บริการคมนาคม           |              | ๘๐๐ม.                          | ๒๐๐,๐๐๐<br>(งบ อบต.)       | ๒๐๐,๐๐๐<br>(งบ อบต.)       | ๒๐๐,๐๐๐<br>(งบ อบต.)       | ๒๐๐,๐๐๐<br>(งบ อบต.)       | ๒๐๐,๐๐๐<br>(งบ อบต.)       | ๑ สาย              | ปชช.สะดวก ม.๔,๑๐    | กองช่าง         |                          |
|     | เส้นทางโสกผักหวานจากนายนายนชั้นสะดวก                          |              |                                |                            |                            |                            |                            |                            |                    | ในการคมนาคม         |                 |                          |
|     | บ.โคกยาว(นางนงพิกุล วงษ์ศรีแก้ว)                              |              |                                |                            |                            |                            |                            |                            |                    |                     |                 |                          |
| ๕๕  | โครงการขยายยกระดับถนนลูกรังเพื่อให้บริการคมนาคม               |              | โครงการที่ได้                  | ๒๕๐,๐๐๐<br>(งบ อบต.)       | ๒๕๐,๐๐๐<br>(งบ อบต.)       | ๒๕๐,๐๐๐<br>(งบ อบต.)       | ๒๕๐,๐๐๐<br>(งบ อบต.)       | ๒๕๐,๐๐๐<br>(งบ อบต.)       | ๑ สาย              | ปชช.สะดวก ม.๑๒      | กองช่าง         |                          |
|     | เส้นทางป่านางคำแสง ถ้ำทากู ทรัพย์สะดวก                        |              | ดำเนินการ                      |                            |                            |                            |                            |                            |                    | ในการคมนาคม         |                 |                          |
|     | ม.๑๒  |              |                                |                            |                            |                            |                            |                            |                    |                     |                 |                          |

รายละเอียดโครงการพัฒนา  
ที่นำมาจากแผนพัฒนาหมู่บ้านและแผนพัฒนาชุมชน  
(พ.ศ.๒๕๖๖ - ๒๕๗๐)

องค์การบริหารส่วนตำบลคูลาต

ก.ยุทธศาสตร์จังหวัดที่ ๒ ส่งเสริมภูมิปัญญาท้องถิ่น วัฒนธรรมประเพณีและการค้า การท่องเที่ยว

ข.ยุทธศาสตร์การพัฒนาขององค์กรปกครองส่วนท้องถิ่นในเขตจังหวัดที่ ๒

๑. ยุทธศาสตร์ส่งเสริมภาคการเกษตร การพัฒนาแหล่งน้ำและโครงสร้างพื้นฐานให้ได้มาตรฐาน

๑.๒ แผนงานโครงสร้างพื้นฐานและการคมนาคม

| ที่ | โครงการ   | วัตถุประสงค์               | เป้าหมาย<br>(ผลผลิตของโครงการ) | งบประมาณและที่ผ่านมา       |                            |                            |                            |                            |                            | ตัวชี้วัด<br>(KPI)       | ผลที่คาดว่าจะได้รับ | ที่มาของโครงการ | หน่วยงาน<br>ที่รับผิดชอบ |
|-----|---|----------------------------|--------------------------------|----------------------------|----------------------------|----------------------------|----------------------------|----------------------------|----------------------------|--------------------------|---------------------|-----------------|--------------------------|
|     |   |                            |                                | ๒๕๖๖<br>(บาท)<br>(งบ อบต.) | ๒๕๖๗<br>(บาท)<br>(งบ อบต.) | ๒๕๖๘<br>(บาท)<br>(งบ อบต.) | ๒๕๖๙<br>(บาท)<br>(งบ อบต.) | ๒๕๗๐<br>(บาท)<br>(งบ อบต.) | ๒๕๗๑<br>(บาท)<br>(งบ อบต.) |                          |                     |                 |                          |
| ๕๖  | โครงการก่อสร้างถนนคสล.ม.๑๒จาก<br>นางอุไร ศรีสุขไปบ้านนางพิสมัย พุท<br>สะดวก | เพื่อให้การคมนาคม<br>สะดวก | โครงการที่ได้<br>ดำเนินการ     | ๒๐๐,๐๐๐<br>(งบ อบต.)       | ๒๐๐,๐๐๐<br>(งบ อบต.)       | ๒๐๐,๐๐๐<br>(งบ อบต.)       | ๒๐๐,๐๐๐<br>(งบ อบต.)       | ๒๐๐,๐๐๐<br>(งบ อบต.)       | ๑ สาย                      | ปชช.สะดวก<br>ในการคมนาคม | ม.๑๒                | กองช่าง         |                          |
| ๕๗  | โครงการก่อสร้างถนนคสล.<br>สายบ.หนองเตะแทะละ- บ.นางาม                        | เพื่อให้การคมนาคม<br>สะดวก | โครงการที่ได้<br>ดำเนินการ     | ๕๐๐,๐๐๐<br>(งบ อบต.)       | ๕๐๐,๐๐๐<br>(งบ อบต.)       | ๕๐๐,๐๐๐<br>(งบ อบต.)       | ๕๐๐,๐๐๐<br>(งบ อบต.)       | ๕๐๐,๐๐๐<br>(งบ อบต.)       | ๑ สาย                      | ปชช.สะดวก<br>ในการคมนาคม | ม.๑๒                | กองช่าง         |                          |
| ๕๘  | โครงการก่อสร้างถนนคสล.จากบ้าน<br>ศรีสุข ม.๑๒ ไปบ้านโคกศรี                   | เพื่อให้การคมนาคม<br>สะดวก | โครงการที่ได้<br>ดำเนินการ     | ๒๕๐,๐๐๐<br>(งบ อบต.)       | ๒๕๐,๐๐๐<br>(งบ อบต.)       | ๒๕๐,๐๐๐<br>(งบ อบต.)       | ๒๕๐,๐๐๐<br>(งบ อบต.)       | ๒๕๐,๐๐๐<br>(งบ อบต.)       | ๑ สาย                      | ปชช.สะดวก<br>ในการคมนาคม | ม.๑๒                | กองช่าง         |                          |
| ๕๙  | โครงการก่อสร้างถนนคสล.จาก<br>นายอำพร สีหามาตย์ ม.๑๒ ไปบ้าน                  | เพื่อให้การคมนาคม<br>สะดวก | โครงการที่ได้<br>ดำเนินการ     | ๒๕๐,๐๐๐<br>(งบ อบต.)       | ๒๕๐,๐๐๐<br>(งบ อบต.)       | ๒๕๐,๐๐๐<br>(งบ อบต.)       | ๒๕๐,๐๐๐<br>(งบ อบต.)       | ๒๕๐,๐๐๐<br>(งบ อบต.)       | ๑ สาย                      | ปชช.สะดวก<br>ในการคมนาคม | ม.๑๒                | กองช่าง         |                          |

รายละเอียดโครงการพัฒนา  
ที่นำมาจากแผนพัฒนาหมู่บ้านและแผนพัฒนาชุมชน  
(พ.ศ.๒๕๖๖ - ๒๕๗๐)

องค์การบริหารส่วนตำบลตุลาต

ยุทธศาสตร์จังหวัดที่ ๒ ส่งเสริมภูมิปัญญาท้องถิ่น วัฒนธรรมประเพณีและการค้า การท่องเที่ยว  
ยุทธศาสตร์การพัฒนาขององค์กรปกครองส่วนท้องถิ่นในเขตจังหวัดที่ ๒

๑. ยุทธศาสตร์ส่งเสริมภาคการเกษตร การพัฒนาแหล่งน้ำและโครงสร้างพื้นฐานที่ได้มาตรฐาน

๑.๒ แผนงานโครงสร้างพื้นฐานและการคมนาคม

| ที่ | โครงการ   | วัตถุประสงค์           | เป้าหมาย<br>(ผลผลิตของโครงการ) | งบประมาณและที่ผ่านมา |                      |                      |                      |                      |                      | ตัวชี้วัด<br>(KPI) | ผลที่คาดว่าจะได้รับ      | ที่มาของ<br>โครงการ | หน่วยงาน<br>ที่รับผิดชอบ |
|-----|---|------------------------|--------------------------------|----------------------|----------------------|----------------------|----------------------|----------------------|----------------------|--------------------|--------------------------|---------------------|--------------------------|
|     |   |                        |                                | ๒๕๖๖<br>(บาท)        | ๒๕๖๗<br>(บาท)        | ๒๕๖๘<br>(บาท)        | ๒๕๖๙<br>(บาท)        | ๒๕๗๐<br>(บาท)        | รวม<br>(บาท)         |                    |                          |                     |                          |
| ๖๐  | โครงการก่อสร้างยกระดับถนนลูกรังเพื่อให้เกิดการคมนาคมสะดวก | เพื่อให้การคมนาคมสะดวก | โครงการที่ได้ดำเนินการ         | ๒๕๐,๐๐๐<br>(งบ อบต.) | ๒๕๐,๐๐๐<br>(งบ อบต.) | ๒๕๐,๐๐๐<br>(งบ อบต.) | ๒๕๐,๐๐๐<br>(งบ อบต.) | ๒๕๐,๐๐๐<br>(งบ อบต.) | ๒๕๐,๐๐๐<br>(งบ อบต.) | ๑ สาย              | ปชช.สะดวก<br>ในการคมนาคม | ม.๔                 | กองช่าง                  |
|     | หน้าวัดโสภณภูมิกวาม ม.๔                                   |                        |                                |                      |                      |                      |                      |                      |                      |                    |                          |                     |                          |
| ๖๑  | โครงการปรับปรุง/ซ่อมแซมถนนคนเดินเพื่อให้การคมนาคมสะดวก    | เพื่อให้การคมนาคมสะดวก | โครงการที่ได้ดำเนินการ         | ๒๐๐,๐๐๐<br>(งบ อบต.) | ๒๐๐,๐๐๐<br>(งบ อบต.) | ๒๐๐,๐๐๐<br>(งบ อบต.) | ๒๐๐,๐๐๐<br>(งบ อบต.) | ๒๐๐,๐๐๐<br>(งบ อบต.) | ๒๐๐,๐๐๐<br>(งบ อบต.) | ๑ สาย              | ปชช.สะดวก<br>ในการคมนาคม | ม.๔                 | กองช่าง                  |
| ๖๒  | โครงการปรับปรุง/ซ่อมแซมถนนคนเดินเพื่อให้การคมนาคมสะดวก    | เพื่อให้การคมนาคมสะดวก | โครงการที่ได้ดำเนินการ         | ๒๐๐,๐๐๐<br>(งบ อบต.) | ๒๐๐,๐๐๐<br>(งบ อบต.) | ๒๐๐,๐๐๐<br>(งบ อบต.) | ๒๐๐,๐๐๐<br>(งบ อบต.) | ๒๐๐,๐๐๐<br>(งบ อบต.) | ๒๐๐,๐๐๐<br>(งบ อบต.) | ๑ สาย              | ปชช.สะดวก<br>ในการคมนาคม | ม.๔                 | กองช่าง                  |
|     | ซอยบ้านนายวุฒิ วงษ์ศรีแก้วถึงแยบ                          |                        |                                |                      |                      |                      |                      |                      |                      |                    |                          |                     |                          |
|     | นายวีธี วงษ์ศรีแก้ว ม.๔                                   |                        |                                |                      |                      |                      |                      |                      |                      |                    |                          |                     |                          |

รายละเอียดโครงการพัฒนา  
 ที่นำมาจากแผนพัฒนาหมู่บ้านและแผนพัฒนาชุมชน  
 (พ.ศ.๒๕๖๖ - ๒๕๗๐)  
 องค์การบริหารส่วนตำบลตุลาตา

ก.ยุทธศาสตร์จังหวัดที่ ๒ ส่งเสริมภูมิปัญญาท้องถิ่น วัฒนธรรมประเพณีและการค้า การท่องเที่ยว  
 ข.ยุทธศาสตร์การพัฒนาขององค์กรปกครองส่วนท้องถิ่นในเขตจังหวัดที่ ๒

๑. ยุทธศาสตร์ส่งเสริมภาคการเกษตร การพัฒนาแหล่งน้ำและโครงสร้างพื้นฐานให้เต็มมาตรฐาน  
 ๑.๒ แผนงานโครงสร้างพื้นฐานและการคมนาคม

| ที่ | โครงการ                                 | วัตถุประสงค์           | เป้าหมาย<br>(ผลผลิตของโครงการ) | งบประมาณและที่ผ่านมา |                   |                   |                   |                   | ตัวชี้วัด<br>(KPI) | ผลที่คาดว่าจะได้รับ | ที่มาของโครงการ | หน่วยงาน<br>ที่รับผิดชอบหลัก |
|-----|---|------------------------|--------------------------------|----------------------|-------------------|-------------------|-------------------|-------------------|--------------------|---------------------|-----------------|------------------------------|
|     |   |                        |                                | ๒๕๖๖<br>(บาท)        | ๒๕๖๗<br>(บาท)     | ๒๕๖๘<br>(บาท)     | ๒๕๖๙<br>(บาท)     | ๒๕๗๐<br>(บาท)     |                    |                     |                 |                              |
| ๖๓  | โครงการปรับปรุง/ซ่อมแซมถนนคนเดิน        | เพื่อให้การคมนาคมสะดวก | โครงการที่ได้ดำเนินการ         | ๒๐๐,๐๐๐ (งบ อบต.)    | ๒๐๐,๐๐๐ (งบ อบต.) | ๒๐๐,๐๐๐ (งบ อบต.) | ๒๐๐,๐๐๐ (งบ อบต.) | ๒๐๐,๐๐๐ (งบ อบต.) | ๑ สาย              | ปชช.สะดวก           | ม.๔             | กองช่าง                      |
|     | นายแวน พงษ์วงษ์ ม.๔                     |                        |                                |                      |                   |                   |                   |                   |                    |                     |                 |                              |
| ๖๔  | โครงการปรับปรุง/ซ่อมแซม/ยกกระดาน        | เพื่อให้การคมนาคมสะดวก | โครงการที่ได้ดำเนินการ         | ๒๐๐,๐๐๐ (งบ อบต.)    | ๒๐๐,๐๐๐ (งบ อบต.) | ๒๐๐,๐๐๐ (งบ อบต.) | ๒๐๐,๐๐๐ (งบ อบต.) | ๒๐๐,๐๐๐ (งบ อบต.) | ๑ สาย              | ปชช.สะดวก           | ม.๔             | กองช่าง                      |
|     | ม.๔ เส้นข้างวัดไปถึงนาพ่อบุญมา วังสะดวก |                        |                                |                      |                   |                   |                   |                   |                    |                     |                 |                              |
| ๖๕  | โครงการก่อสร้าง/ซ่อมแซมถนนคนเดิน        | เพื่อให้การคมนาคมสะดวก | โครงการที่ได้ดำเนินการ         | ๒๐๐,๐๐๐ (งบ อบต.)    | ๒๐๐,๐๐๐ (งบ อบต.) | ๒๐๐,๐๐๐ (งบ อบต.) | ๒๐๐,๐๐๐ (งบ อบต.) | ๒๐๐,๐๐๐ (งบ อบต.) | ๑ สาย              | ปชช.สะดวก           | ม.๔             | กองช่าง                      |
|     | สายข้างวัด                              |                        |                                |                      |                   |                   |                   |                   |                    |                     |                 |                              |

รายละเอียดโครงการพัฒนา  
ที่นำมาจากแผนพัฒนาหมู่บ้านและแผนพัฒนาชุมชน  
(พ.ศ.๒๕๖๖ - ๒๕๗๐)  
องค์การบริหารส่วนตำบลดูสิต

ก.ยุทธศาสตร์จังหวัดที่ ๒ ส่งเสริมภูมิปัญญาท้องถิ่น วัฒนธรรมประเพณีและการค้า การท่องเที่ยว  
ข.ยุทธศาสตร์การพัฒนาขององค์กรปกครองส่วนท้องถิ่นในเขตจังหวัดที่ ๒

๑. ยุทธศาสตร์ส่งเสริมสภาพการเกษตร การพัฒนาแหล่งน้ำและโครงสร้างพื้นฐานให้ได้มาตรฐาน  
๑.๒ แผนงานโครงสร้างพื้นฐานและการคมนาคม

| ที่ | โครงการ  | วัตถุประสงค์                   | เป้าหมาย<br>(ผลผลิตของโครงการ) | งบประมาณและที่ผ่านมา |                      |                      |                      |                      |                  | ตัวชี้วัด<br>(KPI) | ผลที่คาดว่าจะได้รับ | ที่มาของ<br>โครงการ | หน่วยงาน<br>ที่รับผิดชอบ |
|-----|--|--------------------------------|--------------------------------|----------------------|----------------------|----------------------|----------------------|----------------------|------------------|--------------------|---------------------|---------------------|--------------------------|
|     |  |                                |                                | ๒๕๖๖<br>(บาท)        | ๒๕๖๗<br>(บาท)        | ๒๕๖๘<br>(บาท)        | ๒๕๖๙<br>(บาท)        | ๒๕๗๐<br>(บาท)        | รวม<br>(งบ อบต.) |                    |                     |                     |                          |
| ๖๖  | โครงการก่อสร้างถนนคสล.ม.๙ - ม.๔ เพื่อให้การคมนาคมโครงการที่ได้ | สะดวก                          | ดำเนินการ                      | ๒๕๐,๐๐๐<br>(งบ อบต.) | ๒๕๐,๐๐๐<br>(งบ อบต.) | ๒๕๐,๐๐๐<br>(งบ อบต.) | ๒๕๐,๐๐๐<br>(งบ อบต.) | ๒๕๐,๐๐๐<br>(งบ อบต.) | ๑ สาย            | ปชช.สะดวก          | ม.๓,๙               | กองช่าง             |                          |
| ๖๗  | โครงการก่อสร้าง/ซ่อมแซมถนนคสล. เพื่อให้การคมนาคมโครงการที่ได้  | สะดวก                          | ดำเนินการ                      | ๒๐๐,๐๐๐<br>(งบ อบต.) | ๒๐๐,๐๐๐<br>(งบ อบต.) | ๒๐๐,๐๐๐<br>(งบ อบต.) | ๒๐๐,๐๐๐<br>(งบ อบต.) | ๒๐๐,๐๐๐<br>(งบ อบต.) | ๑ สาย            | ปชช.สะดวก          | ม.๓,๙               | กองช่าง             |                          |
| ๖๘  | โครงการยกระดับถนน(ทางต่างระดับ) เพื่อให้การคมนาคมโครงการที่ได้ | สะดวก                          | ดำเนินการ                      | ๑๐๐,๐๐๐<br>(งบ อบต.) | ๑๐๐,๐๐๐<br>(งบ อบต.) | ๑๐๐,๐๐๐<br>(งบ อบต.) | ๑๐๐,๐๐๐<br>(งบ อบต.) | ๑๐๐,๐๐๐<br>(งบ อบต.) | ๑ สาย            | ปชช.สะดวก          | ม.๑                 | กองช่าง             |                          |
| ๖๙  | โครงการก่อสร้างถนนคสล. ม.๒                                     | เพื่อให้การคมนาคมโครงการที่ได้ | ดำเนินการ                      | ๒๐๐,๐๐๐<br>(งบ อบต.) | ๒๐๐,๐๐๐<br>(งบ อบต.) | ๒๐๐,๐๐๐<br>(งบ อบต.) | ๒๐๐,๐๐๐<br>(งบ อบต.) | ๒๐๐,๐๐๐<br>(งบ อบต.) | ๑ สาย            | ปชช.สะดวก          | ม.๒                 | กองช่าง             |                          |
|     | ทางไปบ้านนายประยูร ทานะเวช พ                                   | สะดวก                          | ดำเนินการ                      | ๒๐๐,๐๐๐<br>(งบ อบต.) | ๒๐๐,๐๐๐<br>(งบ อบต.) | ๒๐๐,๐๐๐<br>(งบ อบต.) | ๒๐๐,๐๐๐<br>(งบ อบต.) | ๒๐๐,๐๐๐<br>(งบ อบต.) |                  | ในการคมนาคม        |                     |                     |                          |

รายละเอียดโครงการพัฒนา  
 ที่นำมาจากแผนพัฒนาหมู่บ้านและแผนพัฒนาชุมชน  
 (พ.ศ.๒๕๖๖ - ๒๕๗๐)  
 องค์การบริหารส่วนตำบลตุลาตา

ก. ยุทธศาสตร์จังหวัดที่ ๒ ส่งเสริมภูมิปัญญาท้องถิ่น วัฒนธรรมประเพณีและการค้า การท่องเที่ยว  
 ข. ยุทธศาสตร์การพัฒนาขององค์กรปกครองส่วนท้องถิ่นในเขตจังหวัดที่ ๒

๑. ยุทธศาสตร์ส่งเสริมภาคการเกษตร การพัฒนาแหล่งน้ำและโครงสร้างพื้นฐานที่ได้มาตรฐาน

๑.๒ แผนงานโครงสร้างพื้นฐานและการคมนาคม

| ที่ | โครงการ   | วัตถุประสงค์ | เป้าหมาย<br>(ผลผลิตของโครงการ) | งบประมาณและที่ผ่านมา   |                        |                        |                        |                        | ตัวชี้วัด<br>(KPI) | ผลที่คาดว่าจะได้รับ | ที่มาของ<br>โครงการ | หน่วยงาน<br>ที่รับผิดชอบ<br>หลัก |
|-----|---|--------------|--------------------------------|------------------------|------------------------|------------------------|------------------------|------------------------|--------------------|---------------------|---------------------|----------------------------------|
|     |   |              |                                | ๒๕๖๖<br>(บาท)          | ๒๕๖๗<br>(บาท)          | ๒๕๖๘<br>(บาท)          | ๒๕๖๙<br>(บาท)          | ๒๕๗๐<br>(บาท)          |                    |                     |                     |                                  |
| ๗๐  | โครงการขยายกระดืบถนนลูกรังม. เพื่อให้การคมนาคมโครงการที่ได้ | วัตถุประสงค์ | ดำเนินการ                      | ๑๐๐,๐๐๐<br>(งบ อบต.)   | ๑๐๐,๐๐๐<br>(งบ อบต.)   | ๑๐๐,๐๐๐<br>(งบ อบต.)   | ๑๐๐,๐๐๐<br>(งบ อบต.)   | ๑๐๐,๐๐๐<br>(งบ อบต.)   | ๑ สาย              | ปชช.สะดวก           | ม.๒                 | กองช่าง                          |
| ๗๑  | โครงการก่อสร้างถนนคสล.๒ ปาก                                 | วัตถุประสงค์ | ดำเนินการ                      | ๒,๕๐๐,๐๐๐<br>(งบ อบต.) | ๒,๕๐๐,๐๐๐<br>(งบ อบต.) | ๒,๕๐๐,๐๐๐<br>(งบ อบต.) | ๒,๕๐๐,๐๐๐<br>(งบ อบต.) | ๒,๕๐๐,๐๐๐<br>(งบ อบต.) | ๑ สาย              | ปชช.สะดวก           | ม.๒                 | กองช่าง                          |
| ๗๒  | โครงการก่อสร้างถนนคสล.๒ ช่วงวิ                              | วัตถุประสงค์ | ดำเนินการ                      | ๒๐๐,๐๐๐<br>(งบ อบต.)   | ๒๐๐,๐๐๐<br>(งบ อบต.)   | ๒๐๐,๐๐๐<br>(งบ อบต.)   | ๒๐๐,๐๐๐<br>(งบ อบต.)   | ๒๐๐,๐๐๐<br>(งบ อบต.)   | ๑ สาย              | ปชช.สะดวก           | ม.๔                 | กองช่าง                          |
| ๗๓  | เทคโนโลยีเกษตร  | วัตถุประสงค์ | ดำเนินการ                      | ๒๐๐,๐๐๐<br>(งบ อบต.)   | ๒๐๐,๐๐๐<br>(งบ อบต.)   | ๒๐๐,๐๐๐<br>(งบ อบต.)   | ๒๐๐,๐๐๐<br>(งบ อบต.)   | ๒๐๐,๐๐๐<br>(งบ อบต.)   | ๑ สาย              | ปชช.สะดวก           | ม.๒                 | กองช่าง                          |

รายละเอียดโครงการพัฒนา  
ที่นำมาจากแผนพัฒนาหมู่บ้านและแผนพัฒนาชุมชน  
(พ.ศ.๒๕๖๖ - ๒๕๗๐)  
องค์การบริหารส่วนตำบลคูเลียด

- ก.ยุทธศาสตร์จังหวัดที่ ๒ ส่งเสริมภูมิปัญญาท้องถิ่น วัฒนธรรมประเพณีและการค้า การท่องเที่ยว  
ข.ยุทธศาสตร์การพัฒนาขององค์กรปกครองส่วนท้องถิ่นในเขตจังหวัดที่ ๒  
๑. ยุทธศาสตร์ส่งเสริมภาคการเกษตร การพัฒนาแหล่งน้ำและโครงสร้างพื้นฐานให้ได้มาตรฐาน  
๑.๒ แผนงานโครงสร้างพื้นฐานและการคมนาคม

| ที่ | โครงการ                           | วัตถุประสงค์      | เป้าหมาย<br>(ผลผลิตของโครงการ) | งบประมาณและที่ผ่านมา   |                        |                        |                        |                        |                        | ตัวชี้วัด<br>(KPI) | ผลที่คาดว่าจะได้รับ | ที่มาของโครงการ | หน่วยงาน<br>ที่รับผิดชอบหลัก |
|-----|-----------------------------------|-------------------|--------------------------------|------------------------|------------------------|------------------------|------------------------|------------------------|------------------------|--------------------|---------------------|-----------------|------------------------------|
|     |                                   |                   |                                | ๒๕๖๖<br>(บาท)          | ๒๕๖๗<br>(บาท)          | ๒๕๖๘<br>(บาท)          | ๒๕๖๙<br>(บาท)          | ๒๕๗๐<br>(บาท)          | รวม<br>(งบ อบต.)       |                    |                     |                 |                              |
| ๗๔  | โครงการก่อสร้างถนนลาดส.๒          | เพื่อให้การคมนาคม | โครงการที่ได้                  | ๒๐๐,๐๐๐<br>(งบ อบต.)   | ๒๐๐,๐๐๐<br>(งบ อบต.)   | ๒๐๐,๐๐๐<br>(งบ อบต.)   | ๒๐๐,๐๐๐<br>(งบ อบต.)   | ๒๐๐,๐๐๐<br>(งบ อบต.)   | ๒๐๐,๐๐๐<br>(งบ อบต.)   | ๑ สาย              | ปชช.สะดวก           | ม.๒             | กองช่าง                      |
|     | ปากทางเข้าบ้านนางพวงพรณี ภาผสะดวก |                   | ดำเนินการ                      |                        |                        |                        |                        |                        |                        |                    | ในการคมนาคม         |                 |                              |
|     | เส้นทะลุหนองเขื่อน                |                   |                                |                        |                        |                        |                        |                        |                        |                    |                     |                 |                              |
| ๗๕  | โครงการยกระดับถนนลูกรัง สายบ.๕    | เพื่อให้การคมนาคม | โครงการที่ได้                  | ๑,๒๐๐,๐๐๐<br>(งบ อบต.) | ๑,๒๐๐,๐๐๐<br>(งบ อบต.) | ๑,๒๐๐,๐๐๐<br>(งบ อบต.) | ๑,๒๐๐,๐๐๐<br>(งบ อบต.) | ๑,๒๐๐,๐๐๐<br>(งบ อบต.) | ๑,๒๐๐,๐๐๐<br>(งบ อบต.) | ๑ สาย              | ปชช.สะดวก           | ม.๒,๑๑          | กองช่าง                      |
|     | ม.๒-นาพอหมี-บ.หนองเขื่อน          |                   | ดำเนินการ                      |                        |                        |                        |                        |                        |                        |                    | ในการคมนาคม         |                 |                              |
| ๗๖  | โครงการก่อสร้าง/ยกระดับถนนลูกรัง  | เพื่อให้การคมนาคม | โครงการที่ได้                  | ๑๒๐,๐๐๐<br>(งบ อบต.)   | ๑๒๐,๐๐๐<br>(งบ อบต.)   | ๑๒๐,๐๐๐<br>(งบ อบต.)   | ๑๒๐,๐๐๐<br>(งบ อบต.)   | ๑๒๐,๐๐๐<br>(งบ อบต.)   | ๑๒๐,๐๐๐<br>(งบ อบต.)   | ๑ สาย              | ประชาชนได้          | ม.๑,๙           | กองช่าง                      |
|     | สายพลังวัดบ้านคูเลียด             |                   | ดำเนินการ                      |                        |                        |                        |                        |                        |                        |                    | ในการคมนาคม         |                 |                              |

รายละเอียดโครงการพัฒนา  
 ที่นำมาจากแผนพัฒนาหมู่บ้านและแผนพัฒนาชุมชน  
 (พ.ศ.๒๕๖๖ - ๒๕๗๐)  
 องค์การบริหารส่วนตำบลตุลาต

- ก.ยุทธศาสตร์จังหวัดที่ ๒ ส่งเสริมภูมิปัญญาท้องถิ่น วัฒนธรรมประเพณีและการค้า การท่องเที่ยว  
 ข.ยุทธศาสตร์การพัฒนาขององค์กรปกครองส่วนท้องถิ่นในเขตจังหวัดที่ ๒  
 ๑. ยุทธศาสตร์ส่งเสริมภาคการเกษตร การพัฒนาแหล่งน้ำและโครงสร้างพื้นฐานให้ได้มาตรฐาน  
 ๑.๒ แผนงานโครงสร้างพื้นฐานและการคมนาคม

| ที่ | โครงการ   | วัตถุประสงค์ | เป้าหมาย<br>(ผลผลิตของโครงการ) | งบประมาณและที่ผ่านมา |                      |                      |                      |                      | ตัวชี้วัด<br>(KPI) | ผลที่คาดว่าจะได้รับ        | ที่มาของ<br>โครงการ | หน่วยงาน<br>ที่รับผิดชอบ |
|-----|---|--------------|--------------------------------|----------------------|----------------------|----------------------|----------------------|----------------------|--------------------|----------------------------|---------------------|--------------------------|
|     |   |              |                                | ๒๕๖๖<br>(บาท)        | ๒๕๖๗<br>(บาท)        | ๒๕๖๘<br>(บาท)        | ๒๕๖๙<br>(บาท)        | ๒๕๗๐<br>(บาท)        |                    |                            |                     |                          |
| ๓๗  | โครงการปรับปรุงแก้ไขระบบประปาเพื่อให้ประชาชนมีโครงการที่ได้ |              |                                | ๑๒๐,๐๐๐<br>(งบ อบต.) | ๑๒๐,๐๐๐<br>(งบ อบต.) | ๑๒๐,๐๐๐<br>(งบ อบต.) | ๑๒๐,๐๐๐<br>(งบ อบต.) | ๑๒๐,๐๐๐<br>(งบ อบต.) | ๑ แห่ง             | ปชช.สะดวก<br>ในกิจกรรมนาคม | ม.๒                 | กองช่าง                  |
|     | บ.ลาดเก่า ม.๒ (ชุดบ่อใหม่-พร้อมมากอย่างทั่วถึง              |              |                                |                      |                      |                      |                      |                      |                    |                            |                     |                          |
|     | ท่อประปา)   |              |                                |                      |                      |                      |                      |                      |                    |                            |                     |                          |
|     |   |              |                                |                      |                      |                      |                      |                      |                    |                            |                     |                          |
|     |   |              |                                |                      |                      |                      |                      |                      |                    |                            |                     |                          |
|     |   |              |                                |                      |                      |                      |                      |                      |                    |                            |                     |                          |
|     |   |              |                                |                      |                      |                      |                      |                      |                    |                            |                     |                          |
|     |   |              |                                |                      |                      |                      |                      |                      |                    |                            |                     |                          |
|     |   |              |                                |                      |                      |                      |                      |                      |                    |                            |                     |                          |
|     |   |              |                                |                      |                      |                      |                      |                      |                    |                            |                     |                          |
|     |   |              |                                |                      |                      |                      |                      |                      |                    |                            |                     |                          |

รายละเอียดโครงการพัฒนา  
ที่นำมาจากแผนพัฒนาหมู่บ้านและแผนพัฒนาชุมชน  
(พ.ศ.๒๕๖๖ - ๒๕๗๐)

องค์การบริหารส่วนตำบลคูลาด

ก.ยุทธศาสตร์จังหวัดที่ ๒ ส่งเสริมภูมิปัญญาท้องถิ่น วัฒนธรรมประเพณีและการค้า การท่องเที่ยว

ข.ยุทธศาสตร์การพัฒนาขององค์กรปกครองส่วนท้องถิ่นในเขตจังหวัดที่ ๒

๑. ยุทธศาสตร์ส่งเสริมภาคการเกษตร การพัฒนาแหล่งน้ำและโครงสร้างพื้นฐานที่ได้มาตรฐาน

๑.๒ แผนงานโครงสร้างพื้นฐานและการคมนาคม

| ที่ | โครงการ   | วัตถุประสงค์      | เป้าหมาย<br>(ผลผลิตของโครงการ) | งบประมาณและที่ผ่านมา       |                            |                            |                            |                            |                            | ตัวชี้วัด<br>(KPI) | ผลที่คาดว่าจะได้รับ | ที่มาของโครงการ | หน่วยงาน<br>ที่รับผิดชอบ |
|-----|---|-------------------|--------------------------------|----------------------------|----------------------------|----------------------------|----------------------------|----------------------------|----------------------------|--------------------|---------------------|-----------------|--------------------------|
|     |   |                   |                                | ๒๕๖๖<br>(บาท)<br>(งบ อบต.) | ๒๕๖๗<br>(บาท)<br>(งบ อบต.) | ๒๕๖๘<br>(บาท)<br>(งบ อบต.) | ๒๕๖๙<br>(บาท)<br>(งบ อบต.) | ๒๕๗๐<br>(บาท)<br>(งบ อบต.) | ๒๕๗๑<br>(บาท)<br>(งบ อบต.) |                    |                     |                 |                          |
| ๗๘  | โครงการก่อสร้างสะพานคอนกรีต/บลิ้อเพื่อให้บริการคมนาคม | เพื่อให้การคมนาคม | โครงการที่ได้                  | ๒,๐๐๐,๐๐๐<br>(งบ อบต.)     | ๒,๐๐๐,๐๐๐<br>(งบ อบต.)     | ๒,๐๐๐,๐๐๐<br>(งบ อบต.)     | ๒,๐๐๐,๐๐๐<br>(งบ อบต.)     | ๒,๐๐๐,๐๐๐<br>(งบ อบต.)     | ๑ แห่ง                     | ปชช.สะดวก          | ม.๗                 | กองช่าง         |                          |
|     | ข้ามห้วยหินลาด บ.โคกกลาง-บ.โนนสะดวก                   | สะดวก             | ดำเนินการ                      |                            |                            |                            |                            |                            |                            | ในการคมนาคม        |                     |                 |                          |
| ๗๙  | โครงการก่อสร้างสะพานคอนกรีต/บลิ้อเพื่อให้บริการคมนาคม | เพื่อให้การคมนาคม | โครงการที่ได้                  | ๒,๐๐๐,๐๐๐<br>(งบ อบต.)     | ๒,๐๐๐,๐๐๐<br>(งบ อบต.)     | ๒,๐๐๐,๐๐๐<br>(งบ อบต.)     | ๒,๐๐๐,๐๐๐<br>(งบ อบต.)     | ๒,๐๐๐,๐๐๐<br>(งบ อบต.)     | ๑ แห่ง                     | ปชช.สะดวก          | ม.๖                 | กองช่าง         |                          |
|     | ข้ามห้วยวังหินบ.เสาเล้าต.คูลาด                        |                   | ดำเนินการ                      |                            |                            |                            |                            |                            |                            | ในการคมนาคม        |                     |                 |                          |
|     | เชื่อมต่อบ.บะนุงเจิมอ.กุดชุม                          |                   |                                |                            |                            |                            |                            |                            |                            |                    |                     |                 |                          |
| ๘๐  | โครงการก่อสร้างสะพานคอนกรีต/บลิ้อเพื่อให้บริการคมนาคม | เพื่อให้การคมนาคม | โครงการที่ได้                  | ๒,๐๐๐,๐๐๐<br>(งบ อบต.)     | ๒,๐๐๐,๐๐๐<br>(งบ อบต.)     | ๒,๐๐๐,๐๐๐<br>(งบ อบต.)     | ๒,๐๐๐,๐๐๐<br>(งบ อบต.)     | ๒,๐๐๐,๐๐๐<br>(งบ อบต.)     | ๑ แห่ง                     | ปชช.สะดวก          | ม.๘                 | กองช่าง         |                          |
|     | บ.โนนสนามต.คูลาดเชื่อมต่อบ.เสาเล้าต.คูลาด             | สะดวก             | ดำเนินการ                      |                            |                            |                            |                            |                            |                            | ในการคมนาคม        |                     |                 |                          |

รายละเอียดโครงการพัฒนา  
ที่นำมาจากแผนพัฒนาหมู่บ้านและแผนพัฒนาชุมชน  
(พ.ศ.๒๕๖๖ - ๒๕๗๐)  
องค์การบริหารส่วนตำบลคูญาติ

ก.ยุทธศาสตร์จังหวัดที่ ๒ ส่งเสริมภูมิปัญญาท้องถิ่น วัฒนธรรมประเพณีและการค้า การท่องเที่ยว  
ข.ยุทธศาสตร์พัฒนาขององค์กรปกครองส่วนท้องถิ่นในเขตจังหวัดที่ ๒

๑. ยุทธศาสตร์ส่งเสริมภาคการเกษตร การพัฒนาแหล่งน้ำและโครงสร้างพื้นฐานให้ได้มาตรฐาน

๑.๒ แผนงานโครงสร้างพื้นฐานและกรมคมนาคม

| ที่ | โครงการ   | วัตถุประสงค์           | เป้าหมาย<br>(ผลผลิตของโครงการ) | งบประมาณและที่ผ่านมา   |                        |                        |                        |                        | ตัวชี้วัด<br>(KPI) | ผลที่คาดว่าจะได้รับ | ที่มาของ<br>โครงการ | หน่วยงาน<br>ที่รับผิดชอบ |
|-----|---|------------------------|--------------------------------|------------------------|------------------------|------------------------|------------------------|------------------------|--------------------|---------------------|---------------------|--------------------------|
|     |   |                        |                                | ๒๕๖๖<br>(บาท)          | ๒๕๖๗<br>(บาท)          | ๒๕๖๘<br>(บาท)          | ๒๕๖๙<br>(บาท)          | ๒๕๗๐<br>(บาท)          |                    |                     |                     |                          |
| ๘๑  | โครงการก่อสร้างสะพานคสล./บล็อคเพื่อใช้ในการคมนาคม | โครงการที่ได้<br>สะตวก | ดำเนินการ                      | ๒,๐๐๐,๐๐๐<br>(งบ อบต.) | ๒,๐๐๐,๐๐๐<br>(งบ อบต.) | ๒,๐๐๐,๐๐๐<br>(งบ อบต.) | ๒,๐๐๐,๐๐๐<br>(งบ อบต.) | ๒,๐๐๐,๐๐๐<br>(งบ อบต.) | ๑ แห่ง             | ปชช.สะตวก           | ม.๕                 | กองช่าง                  |
| ๘๒  | โครงการก่อสร้างสะพานคสล./บล็อคเพื่อใช้ในการคมนาคม | โครงการที่ได้<br>สะตวก | ดำเนินการ                      | ๒,๐๐๐,๐๐๐<br>(งบ อบต.) | ๒,๐๐๐,๐๐๐<br>(งบ อบต.) | ๒,๐๐๐,๐๐๐<br>(งบ อบต.) | ๒,๐๐๐,๐๐๐<br>(งบ อบต.) | ๒,๐๐๐,๐๐๐<br>(งบ อบต.) | ๑ แห่ง             | ปชช.สะตวก           | ม.๑,๙               | กองช่าง                  |
| ๘๓  | โครงการก่อสร้างสะพานคสล./บล็อคเพื่อใช้ในการคมนาคม | โครงการที่ได้<br>สะตวก | ดำเนินการ                      | ๒,๐๐๐,๐๐๐<br>(งบ อบต.) | ๒,๐๐๐,๐๐๐<br>(งบ อบต.) | ๒,๐๐๐,๐๐๐<br>(งบ อบต.) | ๒,๐๐๐,๐๐๐<br>(งบ อบต.) | ๒,๐๐๐,๐๐๐<br>(งบ อบต.) | ๑ แห่ง             | ปชช.สะตวก           | ม.๕,๖               | กองช่าง                  |

รายละเอียดโครงการพัฒนา  
 ที่นำมาจากแผนพัฒนาหมู่บ้านและแผนพัฒนาชุมชน  
 (พ.ศ.๒๕๖๖ - ๒๕๗๐)  
 องค์การบริหารส่วนตำบลตลาด

- ก. ยุทธศาสตร์จังหวัดที่ ๒ ส่งเสริมภูมิปัญญาท้องถิ่น วัฒนธรรมประเพณีและการค้า การท่องเที่ยว  
 ข. ยุทธศาสตร์การพัฒนาขององค์กรปกครองส่วนท้องถิ่นในเขตจังหวัดที่ ๒  
 ๑. ยุทธศาสตร์ส่งเสริมภาคการเกษตร การพัฒนาแหล่งน้ำและโครงสร้างพื้นฐานให้ได้มาตรฐาน  
 ๑.๒ แผนงานโครงสร้างพื้นฐานและการคมนาคม

| ที่ | โครงการ                          | วัตถุประสงค์                   | เป้าหมาย<br>(ผลผลิตของโครงการ) | งบประมาณและที่เข้ามา |                      |                      |                      |                      |                  | ตัวชี้วัด<br>(KPI) | ผลที่คาดว่าจะได้รับ | ที่มาของ<br>โครงการ | หน่วยงาน<br>ที่รับผิดชอบ<br>หลัก |
|-----|----------------------------------|--------------------------------|--------------------------------|----------------------|----------------------|----------------------|----------------------|----------------------|------------------|--------------------|---------------------|---------------------|----------------------------------|
|     |                                  |                                |                                | ๒๕๖๖<br>(บาท)        | ๒๕๖๗<br>(บาท)        | ๒๕๖๘<br>(บาท)        | ๒๕๖๙<br>(บาท)        | ๒๕๗๐<br>(บาท)        | รวม<br>(งบ อบต.) |                    |                     |                     |                                  |
| ๘๔  | โครงการขยายเขตไฟฟ้าเพื่อการเกษตร | เพื่อให้ประชาชนมีโครงการที่ได้ |                                | ๕๐๐,๐๐๐<br>(งบ อบต.) | ๕๐๐,๐๐๐<br>(งบ อบต.) | ๕๐๐,๐๐๐<br>(งบ อบต.) | ๕๐๐,๐๐๐<br>(งบ อบต.) | ๕๐๐,๐๐๐<br>(งบ อบต.) | ๑ สาย            | ปพข.สะดวก ม.๖,๗    |                     | กองช่าง             |                                  |
|     | สายบ.เสาแก้ว-บ.โคกกลาง-บ.โนนไทร  | เพื่อการเกษตรใช้ที่ดำเนินการ   |                                |                      |                      |                      |                      |                      |                  | ในการคมนาคม        |                     |                     |                                  |
| ๘๕  | โครงการขยายเขตไฟฟ้าเพื่อการเกษตร | เพื่อให้ประชาชนมีโครงการที่ได้ |                                | ๕๐๐,๐๐๐<br>(งบ อบต.) | ๕๐๐,๐๐๐<br>(งบ อบต.) | ๕๐๐,๐๐๐<br>(งบ อบต.) | ๕๐๐,๐๐๐<br>(งบ อบต.) | ๕๐๐,๐๐๐<br>(งบ อบต.) | ๑ สาย            | ปพข.สะดวก ม.๔,๑๐   |                     | กองช่าง             |                                  |
|     | สายบ.โสภณพัฒนา-บ.เบนนางเจิม      | เพื่อการเกษตรใช้ที่ดำเนินการ   |                                |                      |                      |                      |                      |                      |                  | ในการคมนาคม        |                     |                     |                                  |
| ๘๖  | โครงการขยายเขตไฟฟ้าเพื่อการเกษตร | เพื่อให้ประชาชนมีโครงการที่ได้ |                                | ๕๐๐,๐๐๐<br>(งบ อบต.) | ๕๐๐,๐๐๐<br>(งบ อบต.) | ๕๐๐,๐๐๐<br>(งบ อบต.) | ๕๐๐,๐๐๐<br>(งบ อบต.) | ๕๐๐,๐๐๐<br>(งบ อบต.) | ๑ สาย            | ปพข.สะดวก ม.๔,๑๐   |                     | กองช่าง             |                                  |
|     | สายบ.โสภณพัฒนา-หนองหลัก          | เพื่อการเกษตรใช้ที่ดำเนินการ   |                                |                      |                      |                      |                      |                      |                  | ในการคมนาคม        |                     |                     |                                  |
| ๘๗  | ขยายเขตไฟฟ้า บ.หนองแตงและ        | เพื่อให้ประชาชนมีโครงการที่ได้ |                                | ๕๐๐,๐๐๐<br>(งบ อบต.) | ๕๐๐,๐๐๐<br>(งบ อบต.) | ๕๐๐,๐๐๐<br>(งบ อบต.) | ๕๐๐,๐๐๐<br>(งบ อบต.) | ๕๐๐,๐๐๐<br>(งบ อบต.) | ๑ สาย            | ปพข.สะดวก ม.๔,๑๐   |                     | กองช่าง             |                                  |
|     | (สายบ้านผซ.อุไร-บ้านพอนิพนธ์)    | ใช้ทั่วถึง                     | ดำเนินการ                      |                      |                      |                      |                      |                      |                  | ในการคมนาคม        |                     |                     |                                  |

รายละเอียดโครงการพัฒนา  
ที่นำมาจากแผนพัฒนาหมู่บ้านและแผนพัฒนาชุมชน  
(พ.ศ.๒๕๖๖ - ๒๕๗๐)

องค์การบริหารส่วนตำบลคูลาต

ก.ยุทธศาสตร์จังหวัดที่ ๒ ส่งเสริมภูมิปัญญาท้องถิ่น วัฒนธรรมประเพณีและการค้า การท่องเที่ยว

ยุทธศาสตร์การพัฒนาขององค์กรปกครองส่วนท้องถิ่นในเขตจังหวัดที่ ๒

๑. ยุทธศาสตร์ส่งเสริมภาคการเกษตร การพัฒนาแหล่งน้ำและโครงสร้างพื้นฐานที่ได้มาตรฐาน

๑.๒ แผนงานโครงสร้างพื้นฐานและการคมนาคม

| ที่ | โครงการ                           | วัตถุประสงค์                   | เป้าหมาย<br>(ผลผลิตของโครงการ) | งบประมาณและที่ผ่านมา |                      |                      |                      |                      | ตัวชี้วัด<br>(KPI) | ผลที่คาดว่าจะได้รับ | ที่มาของ<br>โครงการ | หน่วยงาน<br>ที่รับผิดชอบ |
|-----|-----------------------------------|--------------------------------|--------------------------------|----------------------|----------------------|----------------------|----------------------|----------------------|--------------------|---------------------|---------------------|--------------------------|
|     |                                   |                                |                                | ๒๕๖๖<br>(บาท)        | ๒๕๖๗<br>(บาท)        | ๒๕๖๘<br>(บาท)        | ๒๕๖๙<br>(บาท)        | ๒๕๗๐<br>(บาท)        |                    |                     |                     |                          |
| ๘๘  | โครงการขยายเขตไฟฟ้าส่องสว่าง      | เพื่อให้ประชาชนมีโครงการที่ได้ |                                | ๑๐๐,๐๐๐<br>(งบ อบต.) | ๑๐๐,๐๐๐<br>(งบ อบต.) | ๑๐๐,๐๐๐<br>(งบ อบต.) | ๑๐๐,๐๐๐<br>(งบ อบต.) | ๑๐๐,๐๐๐<br>(งบ อบต.) | ๑ สาย              | ปชช.สะดวก ม.๖,๗     | กองช่าง             |                          |
|     | สายบ.ลาดเก่า-นายนพชัย มูลสาร      | เพื่อการเกษตรใช้ที่ดำเนินการ   |                                | (งบ อบต.)            | (งบ อบต.)            | (งบ อบต.)            | (งบ อบต.)            | (งบ อบต.)            |                    | ในการคมนาคม         |                     |                          |
| ๘๙  | โครงการขยายเขตไฟฟ้าเพื่อการเกษตร  | เพื่อให้ประชาชนมีโครงการที่ได้ |                                | ๕๐๐,๐๐๐<br>(งบ อบต.) | ๕๐๐,๐๐๐<br>(งบ อบต.) | ๕๐๐,๐๐๐<br>(งบ อบต.) | ๕๐๐,๐๐๐<br>(งบ อบต.) | ๕๐๐,๐๐๐<br>(งบ อบต.) | ๑ สาย              | ปชช.สะดวก ม.๔,๑๐    | กองช่าง             |                          |
|     | สายบ.โสภณภัทรวาน-เขตเทศบาลทร      | เพื่อการเกษตรใช้ที่ดำเนินการ   |                                | (งบ อบต.)            | (งบ อบต.)            | (งบ อบต.)            | (งบ อบต.)            | (งบ อบต.)            |                    | ในการคมนาคม         |                     |                          |
| ๙๐  | โครงการขยายเขตเสาไฟฟ้าเส้นจาก     | เพื่อให้ประชาชนมีโครงการที่ได้ |                                | ๕๐๐,๐๐๐<br>(งบ อบต.) | ๕๐๐,๐๐๐<br>(งบ อบต.) | ๕๐๐,๐๐๐<br>(งบ อบต.) | ๕๐๐,๐๐๐<br>(งบ อบต.) | ๕๐๐,๐๐๐<br>(งบ อบต.) | ๑ สาย              | ปชช.สะดวก ม.๑๒      | กองช่าง             |                          |
|     | นายอำพร สีหามาตย์ ม.๑๒ ไปบ้าน     | เพื่อการเกษตรใช้ที่ดำเนินการ   |                                | (งบ อบต.)            | (งบ อบต.)            | (งบ อบต.)            | (งบ อบต.)            | (งบ อบต.)            |                    | ในการคมนาคม         |                     |                          |
| ๙๑  | โครงการขยายเขตเสาไฟฟ้าเส้นจาก     | เพื่อให้ประชาชนมีโครงการที่ได้ |                                | ๕๐๐,๐๐๐<br>(งบ อบต.) | ๕๐๐,๐๐๐<br>(งบ อบต.) | ๕๐๐,๐๐๐<br>(งบ อบต.) | ๕๐๐,๐๐๐<br>(งบ อบต.) | ๕๐๐,๐๐๐<br>(งบ อบต.) | ๑ สาย              | ปชช.สะดวก ม.๑๒      | กองช่าง             |                          |
|     | นายหนูสิน จันทร์สว่าง ม.๑๒ ไปบ้าน | ใช้ทั่วถึง                     | ดำเนินการ                      | (งบ อบต.)            | (งบ อบต.)            | (งบ อบต.)            | (งบ อบต.)            | (งบ อบต.)            |                    | ในการคมนาคม         |                     |                          |

รายละเอียดโครงการพัฒนา  
ที่นำมาจากแผนพัฒนาหมู่บ้านและแผนพัฒนาชุมชน  
(พ.ศ.๒๕๖๖ - ๒๕๗๐)

องค์การบริหารส่วนตำบลคูลาต

ยุทธศาสตร์จังหวัดที่ ๒ ส่งเสริมภูมิปัญญาท้องถิ่น วัฒนธรรมประเพณีและการค้า การท่องเที่ยว  
ยุทธศาสตร์การพัฒนาขององค์กรปกครองส่วนท้องถิ่นในเขตจังหวัดที่ ๒

๑. ยุทธศาสตร์ส่งเสริมภาคการเกษตร การพัฒนาแหล่งน้ำและโครงสร้างพื้นฐานที่ได้มาตรฐาน

๑.๒ แผนงานโครงสร้างพื้นฐานและการคมนาคม

| ที่ | โครงการ  | วัตถุประสงค์                                   | เป้าหมาย<br>(ผลผลิตของโครงการ) | งบประมาณและที่ผ่านมา    |                         |                         |                         |                         |                     | ตัวชี้วัด<br>(KPI)       | ผลที่คาดว่าจะได้รับ | ที่มาของ<br>โครงการ | หน่วยงาน<br>ที่รับผิดชอบ<br>หลัก |
|-----|--|--|--------------------------------|-------------------------|-------------------------|-------------------------|-------------------------|-------------------------|---------------------|--------------------------|---------------------|---------------------|----------------------------------|
|     |  |  |                                | ๒๕๖๖<br>(บาท)           | ๒๕๖๗<br>(บาท)           | ๒๕๖๘<br>(บาท)           | ๒๕๖๙<br>(บาท)           | ๒๕๗๐<br>(บาท)           | รวม<br>(งบ อนุมัติ) |                          |                     |                     |                                  |
| ๙๒  | โครงการขยายเขตเสาไฟฟ้าเส้นจาก...<br>นางอุไร ศรีสุข ม.๑๒ ไปบ้านโคกศรี | เพื่อให้ประชาชนมี...<br>เพื่อการเกษตรใช้ที่... | โครงการที่ได้<br>ดำเนินการ     | ๑๐๐,๐๐๐<br>(งบ อนุมัติ) | ๑๐๐,๐๐๐<br>(งบ อนุมัติ) | ๑๐๐,๐๐๐<br>(งบ อนุมัติ) | ๑๐๐,๐๐๐<br>(งบ อนุมัติ) | ๑๐๐,๐๐๐<br>(งบ อนุมัติ) | ๑ สาย               | ปชช.สะดวก<br>ในการคมนาคม | ม.๑๒                | กองช่าง             |                                  |
| ๙๓  | โครงการขยายเขตเสาไฟฟ้าแรงสูง...<br>บ.โศกพิทหวานจากนางนิ่ม พยุง       | เพื่อให้ประชาชนมี...<br>เพื่อการเกษตรใช้ที่... | โครงการที่ได้<br>ดำเนินการ     | ๕๐๐,๐๐๐<br>(งบ อนุมัติ) | ๕๐๐,๐๐๐<br>(งบ อนุมัติ) | ๕๐๐,๐๐๐<br>(งบ อนุมัติ) | ๕๐๐,๐๐๐<br>(งบ อนุมัติ) | ๕๐๐,๐๐๐<br>(งบ อนุมัติ) | ๑ สาย               | ปชช.สะดวก<br>ในการคมนาคม | ม.๔,๑๐              | กองช่าง             |                                  |
| ๙๔  | โครงการขยายเขตเสาไฟฟ้าแรงสูง...<br>สายบ.โศกพิทหวานถึงบ้านเสาแก้ว     | เพื่อให้ประชาชนมี...<br>เพื่อการเกษตรใช้ที่... | โครงการที่ได้<br>ดำเนินการ     | ๕๐๐,๐๐๐<br>(งบ อนุมัติ) | ๕๐๐,๐๐๐<br>(งบ อนุมัติ) | ๕๐๐,๐๐๐<br>(งบ อนุมัติ) | ๕๐๐,๐๐๐<br>(งบ อนุมัติ) | ๕๐๐,๐๐๐<br>(งบ อนุมัติ) | ๑ สาย               | ปชช.สะดวก<br>ในการคมนาคม | ม.๔,๖,๑๐            | กองช่าง             |                                  |
| ๙๕  | โครงการขยายเขตเสาไฟฟ้าสายบ.ลาด...<br>บ.สีสุก                         | เพื่อให้ประชาชนมี...<br>ใช้ทั่วถึง             | โครงการที่ได้<br>ดำเนินการ     | ๕๐๐,๐๐๐<br>(งบ อนุมัติ) | ๕๐๐,๐๐๐<br>(งบ อนุมัติ) | ๕๐๐,๐๐๐<br>(งบ อนุมัติ) | ๕๐๐,๐๐๐<br>(งบ อนุมัติ) | ๕๐๐,๐๐๐<br>(งบ อนุมัติ) | ๑ สาย               | ปชช.สะดวก<br>ในการคมนาคม | ม.๒,๕               | กองช่าง             |                                  |

รายละเอียดโครงการพัฒนา  
 ที่นำมาจากแผนพัฒนาหมู่บ้านและแผนพัฒนาชุมชน  
 (พ.ศ.๒๕๖๖ - ๒๕๗๐)  
 องค์การบริหารส่วนตำบลตุลาตา

ก.ยุทธศาสตร์จังหวัดที่ ๒ ส่งเสริมภูมิปัญญาท้องถิ่น วัฒนธรรมประเพณีและการค้า การท่องเที่ยว  
 ข.ยุทธศาสตร์การพัฒนาขององค์กรปกครองส่วนท้องถิ่นในเขตจังหวัดที่ ๒

๑. ยุทธศาสตร์ส่งเสริมภาคการเกษตร การพัฒนาแหล่งน้ำและโครงสร้างพื้นฐานที่ได้มาตรฐาน  
 ๑.๒ แผนงานโครงสร้างพื้นฐานและการคมนาคม

| ที่ | โครงการ                    | วัตถุประสงค์           | เป้าหมาย<br>(ผลผลิตของโครงการ) | งบประมาณและที่ผ่านมา |                      |                      |                      |                      | ตัวชี้วัด<br>(KPI) | ผลที่คาดว่าจะได้รับ      | ที่มาของ<br>โครงการ | หน่วยงาน<br>ที่รับผิดชอบ |
|-----|----------------------------|------------------------|--------------------------------|----------------------|----------------------|----------------------|----------------------|----------------------|--------------------|--------------------------|---------------------|--------------------------|
|     |                            |                        |                                | ๒๕๖๖<br>(บาท)        | ๒๕๖๗<br>(บาท)        | ๒๕๖๘<br>(บาท)        | ๒๕๖๙<br>(บาท)        | ๒๕๗๐<br>(บาท)        |                    |                          |                     |                          |
| ๙๖  | โครงการขยายเขตเสาไฟฟ้า ม.๒ | เส้น เพื่อให้ประชาชนมี | โครงการที่ได้                  | ๑๐๐,๐๐๐<br>(งบ อบต.) | ๑๐๐,๐๐๐<br>(งบ อบต.) | ๑๐๐,๐๐๐<br>(งบ อบต.) | ๑๐๐,๐๐๐<br>(งบ อบต.) | ๑๐๐,๐๐๐<br>(งบ อบต.) | ๑ สาย              | ปชช.เสดวก<br>ในภาคคมนาคม | ม.๒                 | กองช่าง                  |
|     | นายประยูร ทานะเวช          | เพื่อการเกษตรใช้ที่    | ดำเนินการ                      |                      |                      |                      |                      |                      |                    |                          |                     |                          |
| ๙๗  | โครงการขยายเขตเสาไฟฟ้า ม.๒ | เส้น เพื่อให้ประชาชนมี | โครงการที่ได้                  | ๑๐๐,๐๐๐<br>(งบ อบต.) | ๑๐๐,๐๐๐<br>(งบ อบต.) | ๑๐๐,๐๐๐<br>(งบ อบต.) | ๑๐๐,๐๐๐<br>(งบ อบต.) | ๑๐๐,๐๐๐<br>(งบ อบต.) | ๑ สาย              | ปชช.เสดวก<br>ในภาคคมนาคม | ม.๒                 | กองช่าง                  |
|     | วิทยาลัยเทคโนโลยีไทยธุรกิจ | เพื่อการเกษตรใช้ที่    | ดำเนินการ                      |                      |                      |                      |                      |                      |                    |                          |                     |                          |
| ๙๘  | โครงการขยายเขตเสาไฟฟ้า     | เส้นป่าขี้             | โครงการที่ได้                  | ๑๐๐,๐๐๐<br>(งบ อบต.) | ๑๐๐,๐๐๐<br>(งบ อบต.) | ๑๐๐,๐๐๐<br>(งบ อบต.) | ๑๐๐,๐๐๐<br>(งบ อบต.) | ๑๐๐,๐๐๐<br>(งบ อบต.) | ๑ สาย              | ปชช.เสดวก<br>ในภาคคมนาคม | ม.๔                 | กองช่าง                  |
|     | บ้านเสกพิทหวาน             | เพื่อการเกษตรใช้ที่    | ดำเนินการ                      |                      |                      |                      |                      |                      |                    |                          |                     |                          |
|     |                            |                        |                                |                      |                      |                      |                      |                      |                    |                          |                     |                          |
|     |                            |                        |                                |                      |                      |                      |                      |                      |                    |                          |                     |                          |
|     |                            |                        |                                |                      |                      |                      |                      |                      |                    |                          |                     |                          |



แบบ ผ.๐๒/๒

รายละเอียดโครงการพัฒนา

แผนพัฒนาท้องถิ่น (พ.ศ.๒๕๖๖ - ๒๕๗๐)

สำหรับ โครงการที่เกินศักยภาพขององค์กรปกครองส่วนท้องถิ่น

องค์การบริหารส่วนตำบลคูลาด

ก.ยุทธศาสตร์จังหวัดที่ ๑ ส่งเสริมเกษตรอินทรีย์ครบวงจรและได้มาตรฐาน

ข.ยุทธศาสตร์การพัฒนาขององค์กรปกครองส่วนท้องถิ่นในเขตจังหวัดที่ ๑

๑. ยุทธศาสตร์ส่งเสริมภาคการเกษตร การพัฒนาแหล่งน้ำและโครงสร้างพื้นฐานให้ได้มาตรฐาน

๑.๑ แผนงานการเกษตรและแหล่งน้ำ

| ที่ | โครงการ  | วัตถุประสงค์        | เป้าหมาย<br>(ผลผลิตของโครงการ) | งบประมาณและที่ผ่านมา |               |               | ตัวชี้วัด<br>(KPI) | ผลที่คาดว่าจะได้รับ     | หน่วยงาน<br>ที่รับผิดชอบหลัก |
|-----|--|---------------------|--------------------------------|----------------------|---------------|---------------|--------------------|-------------------------|------------------------------|
|     |  |                     |                                | ๒๕๖๖<br>(บาท)        | ๒๕๖๗<br>(บาท) | ๒๕๖๘<br>(บาท) |                    |                         |                              |
| ๑   | โครงการขุดลอกหนองน้ำสาธารณะ<br>บ.หนองลาดควาย ต.คูลาดพร้อมก่อสร้าง<br>ถนนลูกรังและปรับปรุงภูมิทัศน์รอบบริเวณ          | เพื่อขุดลอกแหล่งน้ำ | โครงการที่ได้<br>ดำเนินการ     | ๑,๐๐๐,๐๐๐            | ๑,๐๐๐,๐๐๐     | ๑,๐๐๐,๐๐๐     | ๑ แห่ง             | ปชช.มีน้ำใช้<br>เพียงพอ | กองช่าง                      |
| ๒   | โครงการขุดลอกลำห้วยกุดพิมานบ.สีสุกต.คูลาด<br>พร้อมก่อสร้างฝายน้ำล้นและถนนทางเดิน                                     | เพื่อขุดลอกแหล่งน้ำ | โครงการที่ได้<br>ดำเนินการ     | ๑,๐๐๐,๐๐๐            | ๑,๐๐๐,๐๐๐     | ๑,๐๐๐,๐๐๐     | ๑ แห่ง             | ปชช.มีน้ำใช้<br>เพียงพอ | กองช่าง                      |
| ๓   | โครงการขุดลอกลำห้วยลาดบ.โคกกลางต.คูลาด<br>เชื่อมต่อบ.โนนใหญ่.ห้วยแก้งอ.กุดชุม<br>พร้อมก่อสร้างฝายน้ำล้นและถนนทางเดิน | เพื่อขุดลอกแหล่งน้ำ | โครงการที่ได้<br>ดำเนินการ     | ๑,๐๐๐,๐๐๐            | ๑,๐๐๐,๐๐๐     | ๑,๐๐๐,๐๐๐     | ๑ แห่ง             | ปชช.มีน้ำใช้<br>เพียงพอ | กองช่าง                      |
| ๔   | โครงการขุดลอกลำห้วยวังจิมบ.เสาแก้ว-บ.โสภา<br>ต.คูลาดพร้อมก่อสร้างฝายน้ำล้นและถนนทางเดิน                              | เพื่อขุดลอกแหล่งน้ำ | โครงการที่ได้<br>ดำเนินการ     | ๑,๐๐๐,๐๐๐            | ๑,๐๐๐,๐๐๐     | ๑,๐๐๐,๐๐๐     | ๑ แห่ง             | ปชช.มีน้ำใช้<br>เพียงพอ | กองช่าง                      |
| ๕   | โครงการขุดลอกลำห้วยไผ่บ.คูลาด ต.คูลาด<br>พร้อมก่อสร้างฝายน้ำล้นและถนนทางเดิน   | เพื่อขุดลอกแหล่งน้ำ | โครงการที่ได้<br>ดำเนินการ     | ๑,๐๐๐,๐๐๐            | ๑,๐๐๐,๐๐๐     | ๑,๐๐๐,๐๐๐     | ๑ แห่ง             | ปชช.มีน้ำใช้<br>เพียงพอ | กองช่าง                      |

รายละเอียดโครงการพัฒนา

แผนพัฒนาท้องถิ่น (พ.ศ.๒๕๖๖ - ๒๕๗๐)

สำหรับ โครงการที่เกิดขึ้นศักยภาพขององค์กรปกครองส่วนท้องถิ่น

องค์การบริหารส่วนตำบลคูเลาต

ก.ยุทธศาสตร์จังหวัดที่ ๑ ส่งเสริมเกษตรอินทรีย์ครบวงจรและได้มาตรฐาน

ข.ยุทธศาสตร์การพัฒนาขององค์กรปกครองส่วนท้องถิ่นในเขตจังหวัดที่ ๑

๑. ยุทธศาสตร์ส่งเสริมภาคการเกษตร การพัฒนาแหล่งน้ำและโครงสร้างพื้นฐานที่ได้มาตรฐาน

๑.๑ แผนงานการเกษตรและแหล่งน้ำ

| ที่ | โครงการ   | วัตถุประสงค์        | เป้าหมาย<br>(ผลผลิตของโครงการ) | งบประมาณและที่ผ่านมา |               |               | ตัวชี้วัด<br>(KPI) | ผลที่คาดว่าจะได้รับ     | หน่วยงาน<br>ที่รับผิดชอบ |
|-----|---|---------------------|--------------------------------|----------------------|---------------|---------------|--------------------|-------------------------|--------------------------|
|     |   |                     |                                | ๒๕๖๖<br>(บาท)        | ๒๕๖๗<br>(บาท) | ๒๕๖๘<br>(บาท) |                    |                         |                          |
| ๖   | โครงการขุดลอกหนองบัวทองบ.สี่สุท.คูเลาต เพื่อขุดลอกแหล่งน้ำ<br>พร้อมก่อสร้างถนนลูกรังและปรับภูมิทัศน์รอบบริเวณ | เพื่อขุดลอกแหล่งน้ำ | โครงการที่ได้<br>ดำเนินการ     | ๑,๐๐๐,๐๐๐            | ๑,๐๐๐,๐๐๐     | ๑,๐๐๐,๐๐๐     | ๑ แห่ง             | ปชช.มีน้ำใช้<br>เพียงพอ | กองช่าง                  |
| ๗   | โครงการขุดลอกลำห้วยกุดไม่บ.หนองลาดคว. เพื่อขุดลอกแหล่งน้ำ<br>พร้อมก่อสร้างฝายน้ำล้นและถนนทางเดิน              | เพื่อขุดลอกแหล่งน้ำ | โครงการที่ได้<br>ดำเนินการ     | ๑,๐๐๐,๐๐๐            | ๑,๐๐๐,๐๐๐     | ๑,๐๐๐,๐๐๐     | ๑ แห่ง             | ปชช.มีน้ำใช้<br>เพียงพอ | กองช่าง                  |
| ๘   | โครงการขุดลอกลำห้วยนาโพชน.คูเลาต.คูเลาต.คูเลาต. เพื่อขุดลอกแหล่งน้ำ<br>พร้อมก่อสร้างฝายน้ำล้นและถนนทางเดิน    | เพื่อขุดลอกแหล่งน้ำ | โครงการที่ได้<br>ดำเนินการ     | ๑,๐๐๐,๐๐๐            | ๑,๐๐๐,๐๐๐     | ๑,๐๐๐,๐๐๐     | ๑ แห่ง             | ปชช.มีน้ำใช้<br>เพียงพอ | กองช่าง                  |
| ๙   | โครงการขุดลอกลำห้วยกุดน้อยบ.คูเลาต.คูเลาต. เพื่อขุดลอกแหล่งน้ำ<br>พร้อมก่อสร้างฝายน้ำล้นและถนนทางเดิน         | เพื่อขุดลอกแหล่งน้ำ | โครงการที่ได้<br>ดำเนินการ     | ๑,๐๐๐,๐๐๐            | ๑,๐๐๐,๐๐๐     | ๑,๐๐๐,๐๐๐     | ๑ แห่ง             | ปชช.มีน้ำใช้<br>เพียงพอ | กองช่าง                  |
| ๑๐  | โครงการขุดลอกหนองแวงบ.ลาดเก่าต.คูเลาต. เพื่อขุดลอกแหล่งน้ำ<br>พร้อมก่อสร้างถนนลูกรังและปรับภูมิทัศน์รอบบริเวณ | เพื่อขุดลอกแหล่งน้ำ | โครงการที่ได้<br>ดำเนินการ     | ๑,๐๐๐,๐๐๐            | ๑,๐๐๐,๐๐๐     | ๑,๐๐๐,๐๐๐     | ๑ แห่ง             | ปชช.มีน้ำใช้<br>เพียงพอ | กองช่าง                  |

รายละเอียดโครงการพัฒนา  
 แผนพัฒนาท้องถิ่น (พ.ศ.๒๕๖๖ - ๒๕๗๐)  
 สำหรับ โครงการที่เกิณฑกภาพขององค์กรปกครองส่วนท้องถิ่น  
 องค์การบริหารส่วนตำบลดูลาด

ก.ยุทธศาสตร์จังหวัดที่ ๑ ส่งเสริมเกษตรอินทรีย์ครบวงจรและได้มาตรฐาน  
 ข.ยุทธศาสตร์การพัฒนาขององค์กรปกครองส่วนท้องถิ่นในเขตจังหวัดที่ ๑

๑. ยุทธศาสตร์ส่งเสริมภาคการเกษตร การพัฒนาแหล่งน้ำและโครงสร้างพื้นฐานให้ได้มาตรฐาน  
 ๑.๑ แผนงานการเกษตรและแหล่งน้ำ

| ที่ | โครงการ  | วัตถุประสงค์ | เป้าหมาย<br>(ผลผลิตของโครงการ) | งบประมาณและที่ผ่านมา |               |               |               | ตัวชี้วัด<br>(KPI) | ผลที่คาดว่าจะได้รับ     | หน่วยงาน<br>ที่รับผิดชอบหลัก |
|-----|--|--------------|--------------------------------|----------------------|---------------|---------------|---------------|--------------------|-------------------------|------------------------------|
|     |  |              |                                | ๒๕๖๖<br>(บาท)        | ๒๕๖๗<br>(บาท) | ๒๕๖๘<br>(บาท) | ๒๕๖๙<br>(บาท) |                    |                         |                              |
| ๑๑  | โครงการขุดลอกลำห้วยมะขูดบ.ดูลาด.ดูล เพื่อขุดลอกแหล่งน้ำ<br>พร้อมก่อสร้างฝายน้ำล้นและถนนทางเดิน                 |              | โครงการที่ได้<br>ดำเนินการ     | ๑,๐๐๐,๐๐๐            | ๑,๐๐๐,๐๐๐     | ๑,๐๐๐,๐๐๐     | ๑,๐๐๐,๐๐๐     | ๑ แห่ง             | ปชช.มีน้ำใช้<br>เพียงพอ | กองช่าง                      |
| ๑๒  | โครงการขุดลอกหนองซำกับุ่มบ.ลาดเก่าต.ดูล เพื่อขุดลอกแหล่งน้ำ<br>พร้อมก่อสร้างถนนลูกรังและปรับภูมิทัศน์รอบบริเวณ |              | โครงการที่ได้<br>ดำเนินการ     | ๑,๐๐๐,๐๐๐            | ๑,๐๐๐,๐๐๐     | ๑,๐๐๐,๐๐๐     | ๑,๐๐๐,๐๐๐     | ๑ แห่ง             | ปชช.มีน้ำใช้<br>เพียงพอ | กองช่าง                      |
| ๑๓  | โครงการขุดลอกลำห้วยม่วงป่าบ.ดูลาดต.ดูล เพื่อขุดลอกแหล่งน้ำ<br>พร้อมก่อสร้างฝายน้ำล้นและถนนทางเดิน              |              | โครงการที่ได้<br>ดำเนินการ     | ๑,๐๐๐,๐๐๐            | ๑,๐๐๐,๐๐๐     | ๑,๐๐๐,๐๐๐     | ๑,๐๐๐,๐๐๐     | ๑ แห่ง             | ปชช.มีน้ำใช้<br>เพียงพอ | กองช่าง                      |
| ๑๔  | โครงการขุดลอกลำห้วยนาแก่นบ.ดูลาดต.ดูล เพื่อขุดลอกแหล่งน้ำ<br>พร้อมก่อสร้างฝายน้ำล้นและถนนทางเดิน               |              | โครงการที่ได้<br>ดำเนินการ     | ๑,๐๐๐,๐๐๐            | ๑,๐๐๐,๐๐๐     | ๑,๐๐๐,๐๐๐     | ๑,๐๐๐,๐๐๐     | ๑ แห่ง             | ปชช.มีน้ำใช้<br>เพียงพอ | กองช่าง                      |
| ๑๕  | โครงการขุดลอกสระน้ำจันวน๔แ่งบ.โนนส เพื่อขุดลอกแหล่งน้ำ<br>พร้อมก่อสร้างถนนลูกรังและปรับภูมิทัศน์รอบบริเวณ      |              | โครงการที่ได้<br>ดำเนินการ     | ๑,๐๐๐,๐๐๐            | ๑,๐๐๐,๐๐๐     | ๑,๐๐๐,๐๐๐     | ๑,๐๐๐,๐๐๐     | ๑ แห่ง             | ปชช.มีน้ำใช้<br>เพียงพอ | กองช่าง                      |



รายละเอียดโครงการพัฒนา

แผนพัฒนาท้องถิ่น (พ.ศ.๒๕๖๖ - ๒๕๗๐)

สำหรับ โครงการที่เกี่ยกับภาพขององค์กรปกครองส่วนท้องถิ่น

องค์การบริหารส่วนตำบลคูลาตา

ก.ยุทธศาสตร์จังหวัดที่ ๑ ส่งเสริมเกษตรอินทรีย์ครบวงจรและได้มาตรฐาน

ข.ยุทธศาสตร์การพัฒนาขององค์กรปกครองส่วนท้องถิ่นในเขตจังหวัดที่ ๑

๑. ยุทธศาสตร์ส่งเสริมภาคการเกษตร การพัฒนาแหล่งน้ำและโครงสร้างพื้นฐานให้ได้มาตรฐาน

๑.๑ แผนงานการเกษตรและแหล่งน้ำ

| ที่ | โครงการ   | วัตถุประสงค์ | เป้าหมาย<br>(ผลผลิตของโครงการ) | งบประมาณและที่ผ่านมา |               |               |               | ตัวชี้วัด<br>(KPI) | ผลที่คาดว่าจะได้รับ     | หน่วยงาน<br>ที่รับผิดชอบ |
|-----|---|--------------|--------------------------------|----------------------|---------------|---------------|---------------|--------------------|-------------------------|--------------------------|
|     |   |              |                                | ๒๕๖๖<br>(บาท)        | ๒๕๖๗<br>(บาท) | ๒๕๖๘<br>(บาท) | ๒๕๗๐<br>(บาท) |                    |                         |                          |
| ๒๑  | โครงการขุดลอกหนองน้ำสาธารณะบ.โคกกล เพื่อขุดลอกแหล่งน้ำ<br>พร้อมก่อสร้างถนนลูกรังและปรับภูมิทัศน์รอบบริเวณ     |              | โครงการที่ได้<br>ดำเนินการ     | ๑,๐๐๐,๐๐๐            | ๑,๐๐๐,๐๐๐     | ๑,๐๐๐,๐๐๐     | ๑,๐๐๐,๐๐๐     | ๑ แห่ง             | ปชช.มีน้ำใช้<br>เพียงพอ | กองช่าง                  |
| ๒๒  | โครงการขุดลอกลำห้วยของป.ตา บ.สีสุกต.ดู เพื่อขุดลอกแหล่งน้ำ<br>พร้อมก่อสร้างถนนลูกรังและปรับภูมิทัศน์รอบบริเวณ |              | โครงการที่ได้<br>ดำเนินการ     | ๑,๐๐๐,๐๐๐            | ๑,๐๐๐,๐๐๐     | ๑,๐๐๐,๐๐๐     | ๑,๐๐๐,๐๐๐     | ๑ แห่ง             | ปชช.มีน้ำใช้<br>เพียงพอ | กองช่าง                  |
| ๒๓  | โครงการขุดลอกลำห้วยค้ายน้อยของบ.บ.สีสุ เพื่อขุดลอกแหล่งน้ำ<br>พร้อมก่อสร้างฝายน้ำล้นและถนนทางเดิน             |              | โครงการที่ได้<br>ดำเนินการ     | ๑,๐๐๐,๐๐๐            | ๑,๐๐๐,๐๐๐     | ๑,๐๐๐,๐๐๐     | ๑,๐๐๐,๐๐๐     | ๑ แห่ง             | ปชช.มีน้ำใช้<br>เพียงพอ | กองช่าง                  |
| ๒๔  | โครงการขุดลอกหนองเขื่อนบ.หนองเขื่อนต.ดู เพื่อขุดลอกแหล่งน้ำ<br>พร้อมก่อสร้างถนนคสล.และปรับภูมิทัศน์รอบบริเวณ  |              | โครงการที่ได้<br>ดำเนินการ     | ๑,๐๐๐,๐๐๐            | ๑,๐๐๐,๐๐๐     | ๑,๐๐๐,๐๐๐     | ๑,๐๐๐,๐๐๐     | ๑ แห่ง             | ปชช.มีน้ำใช้<br>เพียงพอ | กองช่าง                  |
| ๒๕  | โครงการขุดลอกลำห้วยพันตอนล่างบ.คูลาตา เพื่อขุดลอกแหล่งน้ำ<br>พร้อมก่อสร้างฝายน้ำล้นและถนนทางเดิน              |              | โครงการที่ได้<br>ดำเนินการ     | ๑,๐๐๐,๐๐๐            | ๑,๐๐๐,๐๐๐     | ๑,๐๐๐,๐๐๐     | ๑,๐๐๐,๐๐๐     | ๑ แห่ง             | ปชช.มีน้ำใช้<br>เพียงพอ | กองช่าง                  |

รายละเอียดโครงการพัฒนา

แผนพัฒนาท้องถิ่น (พ.ศ.๒๕๖๖ - ๒๕๗๐)

สำหรับ โครงการที่เกิดขึ้นศักยภาพขององค์กรปกครองส่วนท้องถิ่น

องค์การบริหารส่วนตำบลคูลาด

ก.ยุทธศาสตร์จังหวัดที่ ๑ ส่งเสริมเกษตรอินทรีย์ครบวงจรและได้มาตรฐาน

ข.ยุทธศาสตร์การพัฒนาขององค์กรปกครองส่วนท้องถิ่นในเขตจังหวัดที่ ๑

๑. ยุทธศาสตร์ส่งเสริมภาคการเกษตร การพัฒนาแหล่งน้ำและโครงสร้างพื้นฐานให้ได้มาตรฐาน

๑.๑ แผนงานการเกษตรและแหล่งน้ำ

| ที่ | โครงการ   | วัตถุประสงค์ | เป้าหมาย<br>(ผลผลิตของโครงการ) | งบประมาณและที่ผ่านมา |               |               | ตัวชี้วัด<br>(KPI) | ผลที่คาดว่าจะได้รับ     | หน่วยงาน<br>ที่รับผิดชอบ |
|-----|---|--------------|--------------------------------|----------------------|---------------|---------------|--------------------|-------------------------|--------------------------|
|     |   |              |                                | ๒๕๖๖<br>(บาท)        | ๒๕๖๗<br>(บาท) | ๒๕๖๘<br>(บาท) |                    |                         |                          |
| ๒๖  | โครงการขุดลอกลำห้วยโพธิ์-ค่าน้อยบ.คูลาดเพื่อขุดลอกแหล่งน้ำ<br>พร้อมก่อสร้างฝายน้ำล้นและถนนทางเดิน                           |              | โครงการที่ได้<br>ดำเนินการ     | ๑,๐๐๐,๐๐๐            | ๑,๐๐๐,๐๐๐     | ๑,๐๐๐,๐๐๐     | ๑ แห่ง             | ปชช.มีน้ำใช้<br>เพียงพอ | กองช่าง                  |
| ๒๗  | โครงการขุดสระน้ำ/เจาะบ่อบาดเพื่อการเพื่อขุดลอกแหล่งน้ำ<br>ภายในเขตตำบลคูลาด   |              | โครงการที่ได้<br>ดำเนินการ     | ๑,๐๐๐,๐๐๐            | ๑,๐๐๐,๐๐๐     | ๑,๐๐๐,๐๐๐     | ๑ แห่ง             | ปชช.มีน้ำใช้<br>เพียงพอ | กองช่าง                  |
| ๒๘  | โครงการก่อสร้าง ขุดลอก ซ่อมแซม สระน้ำ/เพื่อขุดลอกแหล่งน้ำ<br>ฝายน้ำล้นพร้อมก่อสร้างถนนทางเดินรอบบริเวณ<br>ภายในเขตตำบลคูลาด |              | โครงการที่ได้<br>ดำเนินการ     | ๑,๐๐๐,๐๐๐            | ๑,๐๐๐,๐๐๐     | ๑,๐๐๐,๐๐๐     | ๑ แห่ง             | ปชช.มีน้ำใช้<br>เพียงพอ | กองช่าง                  |
| ๒๙  | โครงการขุดลอกสระน้ำ บ.เส้าเส้า ต.คูลาด<br>พร้อมก่อสร้างถนนคสล.และปรับภูมิทัศน์รอบบริเวณ                                     |              | โครงการที่ได้<br>ดำเนินการ     | ๑,๐๐๐,๐๐๐            | ๑,๐๐๐,๐๐๐     | ๑,๐๐๐,๐๐๐     | ๑ แห่ง             | ปชช.มีน้ำใช้<br>เพียงพอ | กองช่าง                  |
| ๓๐  | โครงการขุดลอกหนองโนนสนามบ.โนนสนาม<br>พร้อมก่อสร้างถนนคสล.และปรับภูมิทัศน์รอบบริเวณ  |              | โครงการที่ได้<br>ดำเนินการ     | ๑,๐๐๐,๐๐๐            | ๑,๐๐๐,๐๐๐     | ๑,๐๐๐,๐๐๐     | ๑ แห่ง             | ปชช.มีน้ำใช้<br>เพียงพอ | กองช่าง                  |



รายละเอียดโครงการพัฒนา

แผนพัฒนาท้องถิ่น (พ.ศ.๒๕๖๖ - ๒๕๗๐)

สำหรับ โครงการที่เกินศักยภาพขององค์กรปกครองส่วนท้องถิ่น

องค์การบริหารส่วนตำบลตุลาตา

ก.ยุทธศาสตร์จังหวัดที่ ๑ ส่งเสริมเกษตรอินทรีย์ครบวงจรและได้มาตรฐาน

ข.ยุทธศาสตร์การพัฒนาขององค์กรปกครองส่วนท้องถิ่นในเขตจังหวัดที่ ๑

๑. ยุทธศาสตร์ส่งเสริมภาคการเกษตร การพัฒนาแหล่งน้ำและโครงสร้างพื้นฐานให้เต็มมาตรฐาน

๑.๑ แผนงานการเกษตรและแหล่งน้ำ

| ที่ | โครงการ   | วัตถุประสงค์            | เป้าหมาย<br>(ผลผลิตของโครงการ) | งบประมาณและที่ผ่านมา |               |               | ตัวชี้วัด<br>(KPI) | ผลที่คาดว่าจะได้รับ     | หน่วยงาน<br>ที่รับผิดชอบหลัก |
|-----|---|-------------------------|--------------------------------|----------------------|---------------|---------------|--------------------|-------------------------|------------------------------|
|     |   |                         |                                | ๒๕๖๖<br>(บาท)        | ๒๕๖๗<br>(บาท) | ๒๕๖๘<br>(บาท) |                    |                         |                              |
| ๓๖  | โครงการขุดสระน้ำบ้านเสาเล้า ต.ตุลาตา                    | เพื่อขุดลอกแหล่งน้ำ     | โครงการที่ได้ดำเนินการ         | ๑,๐๐๐,๐๐๐            | ๑,๐๐๐,๐๐๐     | ๑,๐๐๐,๐๐๐     | ๑ โครงการ          | ปชช.มีน้ำใช้            | กองช่าง                      |
| ๓๗  | โครงการขุดลอกลำห้วยสาธารณะในเขตตำบลตุลาตา               | เพื่อจัดระบบทรัพยากรน้ำ | โครงการที่ได้ดำเนินการ         | ๑๕,๐๐๐,๐๐๐           | ๑๕,๐๐๐,๐๐๐    | ๑๕,๐๐๐,๐๐๐    | ๑๒ หมู่บ้าน        | มีน้ำใช้อย่างเ          | กองช่าง                      |
| ๓๘  | โครงการขุดสระน้ำสาธารณะในเขตตำบลตุลาตา                  | เพื่อจัดระบบทรัพยากรน้ำ | โครงการที่ได้ดำเนินการ         | ๒๐,๐๐๐,๐๐๐           | ๒๐,๐๐๐,๐๐๐    | ๒๐,๐๐๐,๐๐๐    | ๑๒ หมู่บ้าน        | มีน้ำใช้อย่างเ          | กองช่าง                      |
| ๓๙  | โครงการขุดลอกหนองศาลา ต.ตุลาตา                          | เพื่อขุดลอกแหล่งน้ำ     | โครงการที่ได้ดำเนินการ         | ๑,๐๐๐,๐๐๐            | ๑,๐๐๐,๐๐๐     | ๑,๐๐๐,๐๐๐     | ๑ แห่ง             | ปชช.มีน้ำใช้<br>เพียงพอ | กองช่าง                      |
| ๔๐  | โครงการกระจ่ายน้ำด้วยระบบไฟฟ้า /พลังแสงอาทิตย์ ต.ตุลาตา | สร้างระบบกระจ่ายน้ำ     | โครงการที่ได้ดำเนินการ         | ๑,๐๐๐,๐๐๐            | ๑,๐๐๐,๐๐๐     | ๑,๐๐๐,๐๐๐     | ๑๒ แห่ง            | ปชช.มีน้ำใช้<br>เพียงพอ | กองช่าง                      |

## รายละเอียดโครงการพัฒนา

แผนพัฒนาท้องถิ่น (พ.ศ.๒๕๖๖ - ๒๕๗๐)

สำหรับ โครงการที่เกิดขึ้นศักยภาพขององค์กรปกครองส่วนท้องถิ่น

องค์การบริหารส่วนตำบลตุลาตา

ก. ยุทธศาสตร์จังหวัดที่ ๑ ส่งเสริมเกษตรอินทรีย์ครบวงจรและได้มาตรฐาน

ข. ยุทธศาสตร์การพัฒนาขององค์กรปกครองส่วนท้องถิ่นในเขตจังหวัดที่ ๑

๑. ยุทธศาสตร์ส่งเสริมภาคการเกษตร การพัฒนาแหล่งน้ำและโครงสร้างพื้นฐานให้ได้มาตรฐาน

๑.๑ แผนงานการเกษตรและแหล่งน้ำ

| ที่ | โครงการ  | วัตถุประสงค์ | เป้าหมาย<br>(ผลผลิตของโครงการ) | งบประมาณและที่ผ่านมา |               |               | ตัวชี้วัด<br>(KPI) | ผลที่คาดว่าจะได้รับ     | หน่วยงาน<br>ที่รับผิดชอบ |
|-----|--|--------------|--------------------------------|----------------------|---------------|---------------|--------------------|-------------------------|--------------------------|
|     |  |              |                                | ๒๕๖๖<br>(บาท)        | ๒๕๖๗<br>(บาท) | ๒๕๖๘<br>(บาท) |                    |                         |                          |
| ๔๑  | โครงการขุดลอกหนองกุดดูบ.ลาดเก่าต.ตุลาตา เพื่อขุดลอกแหล่งน้ำ<br>พร้อมก่อสร้างถนนลูกรังและปรับปรุงภูมิทัศน์รอบบริเวณ             |              | โครงการที่ได้<br>ดำเนินการ     | ๑,๐๐๐,๐๐๐            | ๑,๐๐๐,๐๐๐     | ๑,๐๐๐,๐๐๐     | ๑ แห่ง             | ปชช.มีน้ำใช้<br>เพียงพอ | กองช่าง                  |
| ๔๒  | โครงการก่อสร้างฝายกั้นน้ำท้ายลำไยตอน เพื่อขุดลอกแหล่งน้ำ<br>บ.โสภณพัฒนาพร้อมก่อสร้างถนนลูกรัง<br>และปรับปรุงภูมิทัศน์รอบบริเวณ |              | โครงการที่ได้<br>ดำเนินการ     | ๑,๐๐๐,๐๐๐            | ๑,๐๐๐,๐๐๐     | ๑,๐๐๐,๐๐๐     | ๑ แห่ง             | ปชช.มีน้ำใช้<br>เพียงพอ | กองช่าง                  |
| ๔๓  | โครงการขุดลอกขยายหนองบัวทองบ.สีสุกต.ตุลาตา เพื่อขุดลอกแหล่งน้ำ<br>พร้อมก่อสร้างถนนลูกรังและปรับปรุงภูมิทัศน์รอบบริเวณ          |              | โครงการที่ได้<br>ดำเนินการ     | ๑,๐๐๐,๐๐๐            | ๑,๐๐๐,๐๐๐     | ๑,๐๐๐,๐๐๐     | ๑ แห่ง             | ปชช.มีน้ำใช้<br>เพียงพอ | กองช่าง                  |
| ๔๔  | โครงการขุดลอกสระน้ำในนาข้าว ต.ตุลาตา เพื่อขุดลอกแหล่งน้ำ   |              | โครงการที่ได้<br>ดำเนินการ     | ๑,๐๐๐,๐๐๐            | ๑,๐๐๐,๐๐๐     | ๑,๐๐๐,๐๐๐     | ๑๒ แห่ง            | ปชช.มีน้ำใช้<br>เพียงพอ | กองช่าง                  |
| ๔๕  | โครงการขุดลอกหนองปู่ตา บ.สีสุกต.ตุลาตา เพื่อขุดลอกแหล่งน้ำ<br>พร้อมก่อสร้างถนนลูกรังและปรับปรุงภูมิทัศน์รอบบริเวณ              |              | โครงการที่ได้<br>ดำเนินการ     | ๑,๐๐๐,๐๐๐            | ๑,๐๐๐,๐๐๐     | ๑,๐๐๐,๐๐๐     | ๑ แห่ง             | ปชช.มีน้ำใช้<br>เพียงพอ | กองช่าง                  |



สำหรับ โครงการที่เกิดขึ้นที่กยภาพขององค์กรปกครองส่วนท้องถิ่น

องค์การบริหารส่วนตำบลตุลาตา

ก.ยุทธศาสตร์จังหวัดที่ ๒ ส่งเสริมภูมิปัญญาท้องถิ่น วัฒนธรรมประเพณีและการค้า การท่องเที่ยว

ข.ยุทธศาสตร์การพัฒนาขององค์กรปกครองส่วนท้องถิ่นในเขตจังหวัดที่ ๒

๑. ยุทธศาสตร์ส่งเสริมสภาพภาคการเกษตร การพัฒนาแหล่งน้ำและโครงสร้างพื้นฐานให้ได้มาตรฐาน

๑.๒ แผนงานโครงสร้างพื้นฐานและการคมนาคม

| ที่ | โครงการ  | วัตถุประสงค์.          | เป้าหมาย<br>(ผลผลิตของโครงการ) | งบประมาณและค่าใช้จ่าย |               |               | ตัวชี้วัด<br>(KPI) | ผลที่คาดว่าจะได้รับ      | หน่วยงาน<br>ที่รับผิดชอบ |
|-----|--|------------------------|--------------------------------|-----------------------|---------------|---------------|--------------------|--------------------------|--------------------------|
|     |  |                        |                                | ๒๕๖๖<br>(บาท)         | ๒๕๖๗<br>(บาท) | ๒๕๖๘<br>(บาท) |                    |                          |                          |
| ๔๗  | โครงการก่อสร้างถนนลาดยาง/ คสล.สาย<br>บ.เสาแก้ว ต.ตุลาตาเชื่อมต่อบ.เบะนางจิม<br>ต.ห้วยแก้ง อ.กุดชุม | เพื่อให้การคมนาคมสะดวก | โครงการที่ได้<br>ดำเนินการ     | ๕,๕๐๐,๐๐๐             | ๕,๕๐๐,๐๐๐     | ๕,๕๐๐,๐๐๐     | ๑สาย               | ประชาชนสะ<br>ในกรมคมนาคม | กองช่าง                  |
| ๔๘  | โครงการก่อสร้างถนนลาดยาง/คสล.สาย<br>บ.โคกกลาง ต.ตุลาตาเชื่อมต่อบ.จำป่า ต.หนองหมี อ.กุดชุม          | เพื่อให้การคมนาคมสะดวก | โครงการที่ได้<br>ดำเนินการ     | ๕,๕๐๐,๐๐๐             | ๕,๕๐๐,๐๐๐     | ๕,๕๐๐,๐๐๐     | ๑สาย               | ประชาชนสะ<br>ในกรมคมนาคม | กองช่าง                  |
| ๔๙  | โครงการก่อสร้างถนนลาดยาง/คสล.สายบ.คู<br>บ.โนนสนาม ต.ตุลาตาเชื่อมต่อบ.เขตตำบลทรายมูล                | เพื่อให้การคมนาคมสะดวก | โครงการที่ได้<br>ดำเนินการ     | ๕,๕๐๐,๐๐๐             | ๕,๕๐๐,๐๐๐     | ๕,๕๐๐,๐๐๐     | ๑สาย               | ประชาชนสะ<br>ในกรมคมนาคม | กองช่าง                  |
| ๕๐  | โครงการก่อสร้างถนนลาดยาง/คสล.สาย<br>บ.หนองเตงและ ต.ตุลาตาเชื่อมต่อบ.นางาม<br>ต.โพรงจาม อ.กุดชุม    | เพื่อให้การคมนาคมสะดวก | โครงการที่ได้<br>ดำเนินการ     | ๕,๕๐๐,๐๐๐             | ๕,๕๐๐,๐๐๐     | ๕,๕๐๐,๐๐๐     | ๑สาย               | ประชาชนสะ<br>ในกรมคมนาคม | กองช่าง                  |
| ๕๑  | โครงการก่อสร้างถนนลาดยาง/คสล.สาย<br>บ.เสาแก้ว ต.ตุลาตาเชื่อมต่อบ.สุขสำราญ ต.ห้วยแก้ง อ.กุดชุม      | เพื่อให้การคมนาคมสะดวก | โครงการที่ได้<br>ดำเนินการ     | ๕,๕๐๐,๐๐๐             | ๕,๕๐๐,๐๐๐     | ๕,๕๐๐,๐๐๐     | ๑สาย               | ประชาชนสะ<br>ในกรมคมนาคม | กองช่าง                  |

สำหรับ โครงการที่เกิดขึ้นจากขององค์กรปกครองส่วนท้องถิ่น

องค์การบริหารส่วนตำบลตุลาตา

ก.ยุทธศาสตร์จังหวัดที่ ๒ ส่งเสริมภูมิปัญญาท้องถิ่น วัฒนธรรมประเพณีและการค้า การท่องเที่ยว

ข.ยุทธศาสตร์การพัฒนาขององค์กรปกครองส่วนท้องถิ่นในเขตจังหวัดที่ ๒

๑. ยุทธศาสตร์ส่งเสริมภาคการเกษตร การพัฒนาแหล่งน้ำและโครงสร้างพื้นฐานให้ได้มาตรฐาน

๑.๒ แผนงานโครงสร้างพื้นฐานและการคมนาคม

| ที่ | โครงการ   | วัตถุประสงค์           | เป้าหมาย<br>(ผลผลิตของโครงการ) | งบประมาณและที่ผ่านมา |               |               | ตัวชี้วัด<br>(KPI) | ผลที่คาดว่าจะได้รับ      | หน่วยงาน<br>ที่รับผิดชอบ |
|-----|---|------------------------|--------------------------------|----------------------|---------------|---------------|--------------------|--------------------------|--------------------------|
|     |   |                        |                                | ๒๕๖๖<br>(บาท)        | ๒๕๖๗<br>(บาท) | ๒๕๖๘<br>(บาท) |                    |                          |                          |
| ๕๒  | โครงการก่อสร้างถนนลาดยาง/คสล.สาย<br>บ.โสกผักหวาน ต.ตุลาตาเชื่อมต่อบ.บะนางเจิม                 | เพื่อให้การคมนาคมสะดวก | โครงการที่ได้<br>ดำเนินการ     | ๕,๕๐๐,๐๐๐            | ๕,๕๐๐,๐๐๐     | ๕,๕๐๐,๐๐๐     | ๑สาย               | ประชาชนสะ<br>ในการคมนาคม | กองช่าง                  |
| ๕๓  | โครงการก่อสร้างถนนลาดยาง/คสล.สาย<br>บ.โสกผักหวาน ต.ตุลาตาเชื่อมต่อบ.หนองแวง อ.ทรายมูล         | เพื่อให้การคมนาคมสะดวก | โครงการที่ได้<br>ดำเนินการ     | ๕,๕๐๐,๐๐๐            | ๕,๕๐๐,๐๐๐     | ๕,๕๐๐,๐๐๐     | ๑สาย               | ประชาชนสะ<br>ในการคมนาคม | กองช่าง                  |
| ๕๔  | โครงการก่อสร้างถนนลาดยาง/คสล.สายบ.ลาดเก่า<br>เชื่อมต่อเขตต.ทรายมูล อ.ทรายมูล                  | เพื่อให้การคมนาคมสะดวก | โครงการที่ได้<br>ดำเนินการ     | ๕,๕๐๐,๐๐๐            | ๕,๕๐๐,๐๐๐     | ๕,๕๐๐,๐๐๐     | ๑สาย               | ประชาชนสะ<br>ในการคมนาคม | กองช่าง                  |
| ๕๕  | โครงการก่อสร้างถนนลูกรังระยะที่บสาย<br>บ.หนองลาดควาย ต.ตุลาตาเชื่อมต่อบ.โพนงาม                | เพื่อให้การคมนาคมสะดวก | โครงการที่ได้<br>ดำเนินการ     | ๑,๐๐๐,๐๐๐            | ๑,๐๐๐,๐๐๐     | ๑,๐๐๐,๐๐๐     | ๑สาย               | ประชาชนสะ<br>ในการคมนาคม | กองช่าง                  |
| ๕๖  | โครงการก่อสร้างถนนลูกรังระยะที่บสาย<br>บ.ตุลาตา ต.ตุลาตาเชื่อมต่อบ.โคกก่อ ต.ดงมะไฟ อ.ทรายมูล. | เพื่อให้การคมนาคมสะดวก | โครงการที่ได้<br>ดำเนินการ     | ๑,๐๐๐,๐๐๐            | ๑,๐๐๐,๐๐๐     | ๑,๐๐๐,๐๐๐     | ๑สาย               | ประชาชนสะ<br>ในการคมนาคม | กองช่าง                  |

## รายละเอียดโครงการพัฒนา

แผนพัฒนาท้องถิ่น (พ.ศ.๒๕๖๖ - ๒๕๗๐)

สำหรับ โครงการที่เกิดขึ้นศักยภาพขององค์กรปกครองส่วนท้องถิ่น

องค์การบริหารส่วนตำบลตุลาตา

ก.ยุทธศาสตร์จังหวัดที่ ๒ ส่งเสริมภูมิปัญญาท้องถิ่น วัฒนธรรมประเพณีและการค้า การท่องเที่ยว

ข.ยุทธศาสตร์การพัฒนาขององค์กรปกครองส่วนท้องถิ่นในเขตจังหวัดที่ ๒

๑. ยุทธศาสตร์ส่งเสริมภาคการเกษตร การพัฒนาแหล่งน้ำและโครงสร้างพื้นฐานที่ได้มาตรฐาน

๑.๒ แผนงานโครงสร้างพื้นฐานและการคมนาคม

| ที่ | โครงการ  | วัตถุประสงค์           | เป้าหมาย<br>(ผลผลิตของโครงการ) | งบประมาณและที่ผ่านมา |               |               |               | ตัวชี้วัด<br>(KPI) | ผลที่คาดว่าจะได้รับ    | หน่วยงาน<br>ที่รับผิดชอบ |
|-----|--|------------------------|--------------------------------|----------------------|---------------|---------------|---------------|--------------------|------------------------|--------------------------|
|     |  |                        |                                | ๒๕๖๖<br>(บาท)        | ๒๕๖๗<br>(บาท) | ๒๕๖๘<br>(บาท) | ๒๕๖๙<br>(บาท) |                    |                        |                          |
| ๕๗  | โครงการก่อสร้างถนนลาดยาง/ คสล.สาย<br>บ.เสาเส้า ต.ตุลาตาเชื่อมต่อบ.โนนใหญ่ ต.ห้วยแก้ว อ.กุดชุม  | เพื่อให้การคมนาคมสะดวก | โครงการที่ได้<br>ดำเนินการ     | ๕,๕๐๐,๐๐๐            | ๕,๕๐๐,๐๐๐     | ๕,๕๐๐,๐๐๐     | ๕,๕๐๐,๐๐๐     | ๑สาย               | ประชาชน<br>ในการคมนาคม | กองช่าง                  |
| ๕๘  | โครงการก่อสร้างถนนลาดยาง/คสล.สาย<br>บ.สีสุก ต.ตุลาตาเชื่อมต่อบ.ม่วง ต.โพนงาม อ.กุดชุม          | เพื่อให้การคมนาคมสะดวก | โครงการที่ได้<br>ดำเนินการ     | ๕,๕๐๐,๐๐๐            | ๕,๕๐๐,๐๐๐     | ๕,๕๐๐,๐๐๐     | ๕,๕๐๐,๐๐๐     | ๑สาย               | ประชาชน<br>ในการคมนาคม | กองช่าง                  |
| ๕๙  | โครงการก่อสร้างถนนลาดยาง/คสล.สาย<br>บ.โคกกลางต.ตุลาตาเชื่อมต่อบ.โนนใหญ่<br>ต.ห้วยแก้ว อ.กุดชุม | เพื่อให้การคมนาคมสะดวก | โครงการที่ได้<br>ดำเนินการ     | ๕,๕๐๐,๐๐๐            | ๕,๕๐๐,๐๐๐     | ๕,๕๐๐,๐๐๐     | ๕,๕๐๐,๐๐๐     | ๑สาย               | ประชาชน<br>ในการคมนาคม | กองช่าง                  |
| ๖๐  | โครงการก่อสร้างถนนลาดยาง/คสล.สาย<br>บ.หนองเตะและต.ตุลาตาเชื่อมต่อบ.โคกสี<br>ต.โพนงาม อ.กุดชุม  | เพื่อให้การคมนาคมสะดวก | โครงการที่ได้<br>ดำเนินการ     | ๕,๕๐๐,๐๐๐            | ๕,๕๐๐,๐๐๐     | ๕,๕๐๐,๐๐๐     | ๕,๕๐๐,๐๐๐     | ๑สาย               | ประชาชน<br>ในการคมนาคม | กองช่าง                  |
| ๖๑  | โครงการก่อสร้างถนนลาดยาง/คสล.สาย<br>บ.โคกกลางต.ตุลาตาเชื่อมต่อบ.ม่วงใหญ่ ต.โพนงาม อ.กุดชุม     | เพื่อให้การคมนาคมสะดวก | โครงการที่ได้<br>ดำเนินการ     | ๕,๕๐๐,๐๐๐            | ๕,๕๐๐,๐๐๐     | ๕,๕๐๐,๐๐๐     | ๕,๕๐๐,๐๐๐     | ๑สาย               | ประชาชน<br>ในการคมนาคม | กองช่าง                  |



รายละเอียดโครงการพัฒนา

แผนพัฒนาท้องถิ่น (พ.ศ.๒๕๖๖ - ๒๕๗๐)

สำหรับ โครงการที่เกิดขึ้นจากภาพขององค์กรปกครองส่วนท้องถิ่น

องค์การบริหารส่วนตำบลคูเลาต

ก.ยุทธศาสตร์จังหวัดที่ ๒ ส่งเสริมภูมิปัญญาท้องถิ่น วัฒนธรรมประเพณีและการค้า การท่องเที่ยว

ข.ยุทธศาสตร์การพัฒนาขององค์กรปกครองส่วนท้องถิ่นในเขตจังหวัดที่ ๒

๑. ยุทธศาสตร์ส่งเสริมภาคการเกษตร การพัฒนาแหล่งน้ำและโครงสร้างพื้นฐานให้ได้มาตรฐาน

๑.๒ แผนงานโครงสร้างพื้นฐานและการคมนาคม

| ที่ | โครงการ  | วัตถุประสงค์           | เป้าหมาย<br>(ผลผลิตของโครงการ) | งบประมาณและที่ผ่านมา |               |               | ตัวชี้วัด<br>(KPI) | ผลที่คาดว่าจะได้รับ      | หน่วยงาน<br>ที่รับผิดชอบ |
|-----|--|------------------------|--------------------------------|----------------------|---------------|---------------|--------------------|--------------------------|--------------------------|
|     |  |                        |                                | ๒๕๖๖<br>(บาท)        | ๒๕๖๗<br>(บาท) | ๒๕๖๘<br>(บาท) |                    |                          |                          |
| ๖๖  | โครงการก่อสร้างถนนลาดยาง/ คสล.สาย<br>บ.โสกผักหวานต.คูเลาตเชื่อมต่อบริเวณตำบลทรายมูล                | เพื่อให้การคมนาคมสะดวก | โครงการที่ได้<br>ดำเนินการ     | ๕,๕๐๐,๐๐๐            | ๕,๕๐๐,๐๐๐     | ๕,๕๐๐,๐๐๐     | ๑สาย               | ประชาชนสะ<br>ในการคมนาคม | กองช่าง                  |
| ๖๗  | ก่อสร้าง ซ่อมแซม ยกระดับ<br>ถนนดิน/ลูกรัง/หินคลุก/คสล./ลาดยาง<br>ภายในเขตตำบลคูเลาต                | เพื่อให้การคมนาคมสะดวก | โครงการที่ได้<br>ดำเนินการ     | ๖,๐๐๐,๐๐๐            | ๖,๐๐๐,๐๐๐     | ๖,๐๐๐,๐๐๐     | ๑สาย               | ประชาชนสะ<br>ในการคมนาคม | กองช่าง                  |
| ๖๘  | โครงการก่อสร้างถนน คสม. ทั้ง๑๒หมู่บ้าน   | เพื่อให้การคมนาคมสะดวก | โครงการที่ได้                  | ๖,๐๐๐,๐๐๐            | ๖,๐๐๐,๐๐๐     | ๖,๐๐๐,๐๐๐     | ๑สาย               | ประชาชนสะ<br>ในการคมนาคม | กองช่าง                  |
| ๖๙  | โครงการก่อสร้างถนนลูกรังยกระดับสาย<br>บ.หนองลาดควาย ต.คูเลาตเชื่อมต่อบ.ดอนนทชุม ต.ดงมะไฟ อ.ทรายมูล | เพื่อให้การคมนาคมสะดวก | โครงการที่ได้<br>ดำเนินการ     | ๑,๐๐๐,๐๐๐            | ๑,๐๐๐,๐๐๐     | ๑,๐๐๐,๐๐๐     | ๑สาย               | ประชาชนสะ<br>ในการคมนาคม | กองช่าง                  |
| ๗๐  | โครงการก่อสร้างถนนดิน/ลูกรังยกระดับ<br>สายบ.สีสุกต.คูเลาต<br>เชื่อมต่อบ.ม่วงต.โพงามอ.กุชุม         | เพื่อให้การคมนาคมสะดวก | โครงการที่ได้<br>ดำเนินการ     | ๑,๐๐๐,๐๐๐            | ๑,๐๐๐,๐๐๐     | ๑,๐๐๐,๐๐๐     | ๑สาย               | ประชาชนสะ<br>ในการคมนาคม | กองช่าง                  |

รายละเอียดโครงการพัฒนา  
แผนพัฒนาท้องถิ่น (พ.ศ.๒๕๖๖ - ๒๕๗๐)

สำหรับ โครงการที่เกิดขึ้นศักยภาพขององค์กรปกครองส่วนท้องถิ่น  
องค์การบริหารส่วนตำบลคูลาต

ก.ยุทธศาสตร์จังหวัดที่ ๒ ส่งเสริมภูมิปัญญาท้องถิ่น วัฒนธรรมประเพณีและการค้า การท่องเที่ยว  
ข.ยุทธศาสตร์การพัฒนาขององค์กรปกครองส่วนท้องถิ่นในเขตจังหวัดที่ ๒

๑. ยุทธศาสตร์ส่งเสริมภาคการเกษตร การพัฒนาแหล่งน้ำและโครงสร้างพื้นฐานให้มีความสมบูรณ์

๑.๒ แผนงานโครงสร้างพื้นฐานและการคมนาคม

| ที่ | โครงการ   | วัตถุประสงค์           | เป้าหมาย<br>(ผลผลิตของโครงการ) | งบประมาณและที่ผ่านมา |               |               | ตัวชี้วัด<br>(KPI) | ผลที่คาดว่าจะได้รับ      | หน่วยงาน<br>ที่รับผิดชอบ |
|-----|---|------------------------|--------------------------------|----------------------|---------------|---------------|--------------------|--------------------------|--------------------------|
|     |   |                        |                                | ๒๕๖๖<br>(บาท)        | ๒๕๖๗<br>(บาท) | ๒๕๖๘<br>(บาท) |                    |                          |                          |
| ๗๑  | โครงการก่อสร้างสะพานคอนกรีต/บล็อควงเวียน/บล็อควงเวียน | เพื่อให้การคมนาคมสะดวก | โครงการที่ได้ดำเนินการ         | ๒,๕๐๐,๐๐๐            | ๒,๕๐๐,๐๐๐     | ๒,๕๐๐,๐๐๐     | ๑ แห่ง             | ประชาชนสะ<br>ในการคมนาคม | กองช่าง                  |
|     | ข้ามหัววังหินบ.เสาเก้าต.คูลาต                         |                        |                                |                      |               |               |                    |                          |                          |
|     | เชื่อมต่อบ.บะนางจิมอ.กุดชุม                           |                        |                                |                      |               |               |                    |                          |                          |
| ๗๒  | โครงการก่อสร้างสะพานคอนกรีต/บล็อควงเวียน              | เพื่อให้การคมนาคมสะดวก | โครงการที่ได้ดำเนินการ         | ๒,๕๐๐,๐๐๐            | ๒,๕๐๐,๐๐๐     | ๒,๕๐๐,๐๐๐     | ๑ แห่ง             | ประชาชนสะ<br>ในการคมนาคม | กองช่าง                  |
|     | บ.โนนสนามต.คูลาตเชื่อมต่อเขตตำบลทรายมูล               |                        |                                |                      |               |               |                    |                          |                          |
| ๗๓  | โครงการก่อสร้างสะพานคอนกรีต/บล็อควงเวียน              | เพื่อให้การคมนาคมสะดวก | โครงการที่ได้ดำเนินการ         | ๒,๕๐๐,๐๐๐            | ๒,๕๐๐,๐๐๐     | ๒,๕๐๐,๐๐๐     | ๑ แห่ง             | ประชาชนสะ<br>ในการคมนาคม | กองช่าง                  |
|     | บ.สีสุก-บ.โสกผักหวานต.คูลาตเชื่อมต่อบ.ม่วงใหญ่        |                        |                                |                      |               |               |                    |                          |                          |
|     | ต.โพนงามอ.กุดชุม                                      |                        |                                |                      |               |               |                    |                          |                          |
| ๗๔  | โครงการก่อสร้างสะพานคอนกรีต/บล็อควงเวียน              | เพื่อให้การคมนาคมสะดวก | โครงการที่ได้ดำเนินการ         | ๒,๕๐๐,๐๐๐            | ๒,๕๐๐,๐๐๐     | ๒,๕๐๐,๐๐๐     | ๑ แห่ง             | ประชาชนสะ<br>ในการคมนาคม | กองช่าง                  |
|     | บ.หนองลาดคาวต.คูลาต                                   |                        |                                |                      |               |               |                    |                          |                          |
|     | เชื่อมต่อเขตตำบลโพนงามอ.กุดชุม                        |                        |                                |                      |               |               |                    |                          |                          |

## รายละเอียดโครงการพัฒนา

แผนพัฒนาท้องถิ่น (พ.ศ.๒๕๖๖ - ๒๕๗๐)

สำหรับ โครงการที่เกิดขึ้นศักยภาพขององค์กรปกครองส่วนท้องถิ่น

องค์การบริหารส่วนตำบลตุลาตา

ก.ยุทธศาสตร์จังหวัดที่ ๒ ส่งเสริมภูมิปัญญาท้องถิ่น วัฒนธรรมประเพณีและการค้า การท่องเที่ยว

ข.ยุทธศาสตร์การพัฒนาขององค์กรปกครองส่วนท้องถิ่นในเขตจังหวัดที่ ๒

๑. ยุทธศาสตร์ส่งเสริมภาคการเกษตร การพัฒนาแหล่งน้ำและโครงสร้างพื้นฐานที่ได้มาตรฐาน

๑.๒ แผนงานโครงสร้างพื้นฐานและการคมนาคม

| ที่ | โครงการ  | วัตถุประสงค์ | เป้าหมาย<br>(ผลผลิตของโครงการ) | งบประมาณและที่ผ่านมา |               |               | ตัวชี้วัด<br>(KPI) | ผลที่คาดว่าจะได้รับ      | หน่วยงาน<br>ที่รับผิดชอบ |
|-----|--|--------------|--------------------------------|----------------------|---------------|---------------|--------------------|--------------------------|--------------------------|
|     |  |              |                                | ๒๕๖๖<br>(บาท)        | ๒๕๖๗<br>(บาท) | ๒๕๖๘<br>(บาท) |                    |                          |                          |
| ๗๕  | โครงการก่อสร้างสะพานคอนกรีต/บล็อคอนกรีตเพื่อให้บริการคมนาคมสะดวก |              | โครงการที่ได้                  | ๒,๕๐๐,๐๐๐            | ๒,๕๐๐,๐๐๐     | ๒,๕๐๐,๐๐๐     | ๑ แห่ง             | ประชาชนสะ<br>ในการคมนาคม | กองช่าง                  |
|     | ข้ามห้วยกุดพิพานบ.สีสุก.ตุลาตา                                   |              | ดำเนินการ                      |                      |               |               |                    |                          |                          |
| ๗๖  | โครงการก่อสร้างสะพานคอนกรีต/บล็อคอนกรีตเพื่อให้บริการคมนาคมสะดวก |              | โครงการที่ได้                  | ๒,๕๐๐,๐๐๐            | ๒,๕๐๐,๐๐๐     | ๒,๕๐๐,๐๐๐     | ๑ แห่ง             | ประชาชนสะ<br>ในการคมนาคม | กองช่าง                  |
|     | บ.ตุลาตา-บ.โนนสนมต.ตุลาตา  |              | ดำเนินการ                      |                      |               |               |                    |                          |                          |
| ๗๗  | โครงการก่อสร้างสะพานคอนกรีต/บล็อคอนกรีตเพื่อให้บริการคมนาคมสะดวก |              | โครงการที่ได้                  | ๒,๕๐๐,๐๐๐            | ๒,๕๐๐,๐๐๐     | ๒,๕๐๐,๐๐๐     | ๑ แห่ง             | ประชาชนสะ<br>ในการคมนาคม | กองช่าง                  |
|     | บ.สีสุก-บ.เสาเล้าต.ตุลาตา  |              | ดำเนินการ                      |                      |               |               |                    |                          |                          |
| ๗๘  | โครงการก่อสร้างสะพานคอนกรีต/บล็อคอนกรีตเพื่อให้บริการคมนาคมสะดวก |              | โครงการที่ได้                  | ๒,๕๐๐,๐๐๐            | ๒,๕๐๐,๐๐๐     | ๒,๕๐๐,๐๐๐     | ๑ แห่ง             | ประชาชนสะ<br>ในการคมนาคม | กองช่าง                  |
|     | ข้ามห้วยกุดพิพานบ.ลาดเก่า-บ.หนองเขื่อนต.ตุลาตา                   |              | ดำเนินการ                      |                      |               |               |                    |                          |                          |
| ๗๙  | โครงการก่อสร้างสะพานคอนกรีต/บล็อคอนกรีตเพื่อให้บริการคมนาคมสะดวก |              | โครงการที่ได้                  | ๒,๕๐๐,๐๐๐            | ๒,๕๐๐,๐๐๐     | ๒,๕๐๐,๐๐๐     | ๑ แห่ง             | ประชาชนสะ<br>ในการคมนาคม | กองช่าง                  |
|     | ข้ามห้วยโพ้น-ค้ำน้อยบ.ตุลาตาต.ตุลาตา                             |              | ดำเนินการ                      |                      |               |               |                    |                          |                          |





สำหรับ โครงการที่เกิดขึ้นศักยภาพขององค์กรปกครองส่วนท้องถิ่น

องค์การบริหารส่วนตำบลคูลาด

ก.ยุทธศาสตร์จังหวัดที่ ๒ ส่งเสริมภูมิปัญญาท้องถิ่น วัฒนธรรมประเพณีและการค้า การท่องเที่ยว

ข.ยุทธศาสตร์การพัฒนาขององค์กรปกครองส่วนท้องถิ่นในเขตจังหวัดที่ ๓

๒. ยุทธศาสตร์ส่งเสริมคุณภาพชีวิต วัฒนธรรมประเพณี การค้าและการท่องเที่ยว

๒.๒ แผนงานวัฒนธรรมประเพณี และการท่องเที่ยว

| ที่ | โครงการ                                | วัตถุประสงค์         | เป้าหมาย<br>(ผลผลิตของโครงการ) | งบประมาณและที่ผ่านมา |               |               | ตัวชี้วัด<br>(KPI) | ผลที่คาดว่าจะได้รับ   | หน่วยงาน<br>ที่รับผิดชอบ |
|-----|--|----------------------|--------------------------------|----------------------|---------------|---------------|--------------------|-----------------------|--------------------------|
|     |  |                      |                                | ๒๕๖๖<br>(บาท)        | ๒๕๖๗<br>(บาท) | ๒๕๖๘<br>(บาท) |                    |                       |                          |
| ๔๕  | โครงการบูรณะวัดล้านขวด ต.คูลาด         | เพื่อพัฒนาวัดล้านขวด | โครงการที่ได้<br>ดำเนินการ     | ๒,๐๐๐,๐๐๐            | ๒,๐๐๐,๐๐๐     | ๒,๐๐๐,๐๐๐     | ๑ แห่ง             | ตำบลคูลาดมี           | สำนักปลัด                |
| ๔๖  | โครงการปรับปรุงภูมิทัศน์บริเวณฝายปู่ตา | เพื่อพัฒนาเป็นแหล่ง  | โครงการที่ได้<br>ดำเนินการ     | ๒,๐๐๐,๐๐๐            | ๒,๐๐๐,๐๐๐     | ๒,๐๐๐,๐๐๐     | ๑ แห่ง             | ตำบลคูลาดมี           | กองช่าง                  |
|     | บ.เสถียรกวาน ต.คูลาด อ.ทรายมูล         | ท่องเที่ยว           |                                |                      |               |               |                    | ท่องเที่ยวที่นำเสนอใจ |                          |
|     | จ.ยโสธร                                |                      |                                |                      |               |               |                    |                       |                          |

## รายละเอียดโครงการพัฒนา

แผนพัฒนาท้องถิ่น (พ.ศ.๒๕๖๖ - ๒๕๗๐)

สำหรับ โครงการที่เกิดขึ้นศักยภาพขององค์กรปกครองส่วนท้องถิ่น

องค์การบริหารส่วนตำบลตุลาตา

ก. ยุทธศาสตร์จังหวัดที่ ๔ อนุรักษ์ฟื้นฟู พัฒนาทรัพยากรธรรมชาติและสิ่งแวดล้อม

ข. ยุทธศาสตร์การพัฒนาขององค์กรปกครองส่วนท้องถิ่นในเขตจังหวัดที่ ๕

๔. ยุทธศาสตร์การจัดการทรัพยากรธรรมชาติและสิ่งแวดล้อมอย่างยั่งยืน

๔.๒ แผนงานการจัดการสิ่งแวดล้อมและพลังงาน

| ที่ | โครงการ                            | วัตถุประสงค์                            | เป้าหมาย<br>(ผลผลิตของโครงการ) | งบประมาณและที่ผ่านมา |               |               | ตัวชี้วัด<br>(KPI) | ผลที่คาดว่าจะได้รับ         | หน่วยงาน<br>ที่รับผิดชอบ<br>หลัก |
|-----|------------------------------------|---|--------------------------------|----------------------|---------------|---------------|--------------------|-----------------------------|----------------------------------|
|     |                                    |   |                                | ๒๕๖๖<br>(บาท)        | ๒๕๖๗<br>(บาท) | ๒๕๖๘<br>(บาท) |                    |                             |                                  |
| ๘๗  | โครงการก่อสร้างศูนย์กำจัดขยะรวม    | เพื่อแก้ไขปัญหาขยะ<br>ในเขตตำบล         | โครงการที่ได้<br>ดำเนินการ     | ๕,๐๐๐,๐๐๐            | ๕,๐๐๐,๐๐๐     | ๕,๐๐๐,๐๐๐     | ๑ แห่ง             | ปัญหาขยะ<br>ได้รับการแก้ไข  | กองช่าง                          |
| ๘๘  | โครงการก่อสร้างระบบกำจัดสิ่งปฏิกูล | เพื่ออนุรักษ์ธรรมชาติและ<br>สิ่งแวดล้อม | โครงการที่ได้<br>ดำเนินการ     | ๑,๐๐๐,๐๐๐            | ๑,๐๐๐,๐๐๐     | ๑,๐๐๐,๐๐๐     | ๑ โครงการ          | สภาพแวดล้อม<br>ในตำบลดีขึ้น | กองช่าง                          |
| ๘๘  | โครงการก่อสร้างระบบบำบัดสิ่งปฏิกูล | เพื่ออนุรักษ์ธรรมชาติและ<br>สิ่งแวดล้อม | โครงการที่ได้<br>ดำเนินการ     | ๑,๐๐๐,๐๐๐            | ๑,๐๐๐,๐๐๐     | ๑,๐๐๐,๐๐๐     | ๑ โครงการ          | สภาพแวดล้อม<br>ในตำบลดีขึ้น | กองช่าง                          |
| รวม | ๘๘ โครงการ                         |   |                                |                      |               |               |                    |                             |                                  |

แบบ ผ.๐๓

บัญชีครุภัณฑ์

แผนพัฒนาท้องถิ่น(พ.ศ. ๒๕๖๖ - ๒๕๗๐)

องค์การบริหารส่วนตำบลตุลาต อำเภอทรายมูล จังหวัดยโสธร

| ที่ | แผนงาน          | หมวด        | ประเภท                      | เป้าหมาย<br>(ผลผลิตของ<br>ครุภัณฑ์) | งบประมาณ    |             |             |             |             |        | หน่วยงานรับผิดชอบหลัก |               |
|-----|-----------------|-------------|-----------------------------|-------------------------------------|-------------|-------------|-------------|-------------|-------------|--------|-----------------------|---------------|
|     |                 |             |                             |                                     | ๒๕๖๖<br>บาท | ๒๕๖๗<br>บาท | ๒๕๖๘<br>บาท | ๒๕๖๙<br>บาท | ๒๕๗๐<br>บาท |        |                       |               |
| ๑   | บริหารงานทั่วไป | ค่าครุภัณฑ์ | ครุภัณฑ์คอมพิวเตอร์         | จัดซื้อเครื่องคอมพิวเตอร์           | ๖๐,๐๐๐      |             |             |             |             | ๓๐,๐๐๐ |                       | สำนักงานปลัด  |
|     |                 |             |                             | จำนวน ๓ เครื่อง                     |             |             |             |             |             |        |                       |               |
| ๒   | บริหารงานทั่วไป | ค่าครุภัณฑ์ | ครุภัณฑ์สำนักงาน            | จัดซื้อตู้เหล็กแบบ ๒ บาน            |             | ๑๑,๕๐๐      |             |             |             |        |                       | สำนักงานปลัด  |
|     |                 |             |                             | จำนวน ๒ ตู้                         |             |             |             |             |             |        |                       |               |
| ๓   | บริหารงานทั่วไป | ค่าครุภัณฑ์ | ครุภัณฑ์สำนักงาน            | ตู้เหล็กแบบ ๔ ถังซึก                |             | ๑๓,๕๐๐      |             |             |             |        |                       | สำนักงานปลัด  |
|     |                 |             |                             | จำนวน ๒ ตู้                         |             |             |             |             |             |        |                       |               |
| ๔   | บริหารงานทั่วไป | ค่าครุภัณฑ์ | ครุภัณฑ์สำนักงาน            | เก้าอี้ทำงาน                        | ๑๕,๐๐๐      |             |             |             |             |        |                       | สำนักงานปลัด  |
|     |                 |             |                             | จำนวน ๕ ตัว                         |             |             |             |             |             |        |                       |               |
| ๕   | บริหารงานทั่วไป | ค่าครุภัณฑ์ | ครุภัณฑ์โฆษณาและ<br>เผยแพร่ | ชุดเครื่องเสียงแบบพกพา              | ๒๕,๐๐๐      |             |             |             |             |        |                       | สำนักงานปลัด  |
|     |                 |             |                             | จำนวน ๑ ชุด                         |             |             |             |             |             |        |                       |               |
| ๖   | สาธารณสุข       | ค่าครุภัณฑ์ | ครุภัณฑ์คอมพิวเตอร์         | จัดซื้อเครื่องคอมพิวเตอร์           | ๖๐,๐๐๐      |             |             |             |             |        |                       | กองสาธารณสุขฯ |
|     |                 |             |                             | จำนวน ๒ เครื่อง                     |             |             |             |             |             |        |                       |               |
| ๗   | สาธารณสุข       | ค่าครุภัณฑ์ | ครุภัณฑ์สำนักงาน            | จัดซื้อตู้เหล็กเก็บเอกสาร           | ๑๐,๐๐๐      |             |             |             |             |        |                       | กองสาธารณสุขฯ |
|     |                 |             |                             | จำนวน ๒ ตู้                         |             |             |             |             |             |        |                       |               |
| ๘   | สาธารณสุข       | ค่าครุภัณฑ์ | ครุภัณฑ์สำนักงาน            | โต๊ะ - เก้าอี้                      | ๑๐,๐๐๐      |             |             |             |             |        |                       | กองสาธารณสุขฯ |
|     |                 |             |                             | จำนวน ๑ ชุด                         |             |             |             |             |             |        |                       |               |
| ๙   | สาธารณสุข       | ค่าครุภัณฑ์ | ครุภัณฑ์สำนักงาน            | ตู้โชว์                             | ๑๐,๐๐๐      |             |             |             |             |        |                       | กองสาธารณสุขฯ |
|     |                 |             |                             | จำนวน ๑ ตู้                         |             |             |             |             |             |        |                       |               |



บัญชีครุภัณฑ์

แผนพัฒนาท้องถิ่น(พ.ศ. ๒๕๖๖ - ๒๕๗๐)

องค์การบริหารส่วนตำบลคูสำราญ อำเภอทรายมูล จังหวัดยโสธร

แบบพ.๐๓

| ที่ | แผนงาน        | หมวด        | ประเภท              | เป้าหมาย<br>(ผลผลิตของ<br>ครุภัณฑ์)                  | งบประมาณ    |             |             |             |             |  | หน่วยงานรับผิดชอบหลัก |         |
|-----|---------------|-------------|---------------------|--|-------------|-------------|-------------|-------------|-------------|--|-----------------------|---------|
|     |               |             |                     |  | ๒๕๖๖<br>บาท | ๒๕๖๗<br>บาท | ๒๕๖๘<br>บาท | ๒๕๖๙<br>บาท | ๒๕๗๐<br>บาท |  |                       |         |
| ๑๕  | บริหารงานคลัง | ค่าครุภัณฑ์ | ครุภัณฑ์คอมพิวเตอร์ | จัดซื้อเครื่องคอมพิวเตอร์โน้ตบุ๊ก<br>จำนวน ๑ เครื่อง | ๒๒,๐๐๐      |             |             |             |             |  |                       | กองคลัง |
| ๑๖  | บริหารงานคลัง | ค่าครุภัณฑ์ | ครุภัณฑ์สำนักงาน    | จัดซื้อตู้เหล็กเก็บเอกสาร ๒ ประตู<br>จำนวน ๒ ตู้     | ๑๑,๐๐๐      |             |             |             |             |  |                       | กองคลัง |
| ๑๗  | บริหารงานคลัง | ค่าครุภัณฑ์ | ครุภัณฑ์คอมพิวเตอร์ | จัดซื้อเครื่องสำรองไฟ<br>จำนวน ๑ เครื่อง             | ๕,๐๐๐       |             |             |             |             |  |                       | กองคลัง |
| ๑๘  | บริหารงานคลัง | ค่าครุภัณฑ์ | ครุภัณฑ์คอมพิวเตอร์ | จัดซื้อเครื่องพิมพ์คอมพิวเตอร์<br>จำนวน ๑ เครื่อง    | ๕,๒๐๐       |             |             |             |             |  |                       | กองคลัง |
|     |               |             |                     |  |             |             |             |             |             |  |                       |         |
|     |               |             |                     |  |             |             |             |             |             |  |                       |         |
|     |               |             |                     |  |             |             |             |             |             |  |                       |         |
|     |               |             |                     |  |             |             |             |             |             |  |                       |         |
|     |               |             |                     |  |             |             |             |             |             |  |                       |         |
|     |               |             |                     |  |             |             |             |             |             |  |                       |         |
|     |               |             |                     |  |             |             |             |             |             |  |                       |         |
|     |               |             |                     |  |             |             |             |             |             |  |                       |         |
|     |               |             |                     |  |             |             |             |             |             |  |                       |         |
|     |               |             |                     |  |             |             |             |             |             |  |                       |         |

บัญชีครุภัณฑ์

แบบพ.๐๓

แผนพัฒนาท้องถิ่น(พ.ศ. ๒๕๖๖ - ๒๕๗๐)

องค์การบริหารส่วนตำบลคูสาด อำเภอทรายมูล จังหวัดยโสธร

| ที่ | แผนงาน                | หมวด                         | ประเภท                      | เป้าหมาย<br>(ผลผลิตของ<br>ครุภัณฑ์)  | งบประมาณ    |             |             |             |             | หน่วยงานรับผิดชอบหลัก |
|-----|-----------------------|------------------------------|-----------------------------|--|-------------|-------------|-------------|-------------|-------------|-----------------------|
|     |                       |                              |                             |  | ๒๕๖๖<br>บาท | ๒๕๖๗<br>บาท | ๒๕๖๘<br>บาท | ๒๕๖๙<br>บาท | ๒๕๗๐<br>บาท |                       |
| ๑๙  | รักษาความสงบ<br>ภายใน | ค่าที่ดินและ<br>สิ่งก่อสร้าง | ที่ดินและ<br>สิ่งก่อสร้าง   | ก่อสร้างโรงจอดรถรถทุกชนิดแบบเหล็ก<br>เอนกประสงค์พร้อมห้องเก็บอุปกรณ์<br>งานป้องกัน | ๖๐๐,๐๐๐     |             |             |             |             | สำนักงานปลัด          |
|     |                       |                              |                             | จำนวน ๑ หลัง   |             |             |             |             |             |                       |
| ๒๐  | รักษาความสงบ<br>ภายใน | ค่าที่ดินและ<br>สิ่งก่อสร้าง | ที่ดินและ<br>สิ่งก่อสร้าง   | ติดตั้งไฟกระพริบจราจร<br>จำนวน ๕ ต้น   | ๒๐๐,๐๐๐     |             |             |             |             | สำนักงานปลัด          |
| ๒๑  | รักษาความสงบ<br>ภายใน | ค่าที่ดินและ<br>สิ่งก่อสร้าง | ที่ดินและ<br>สิ่งก่อสร้าง   | ติดตั้งกระจกโค้งจราจร<br>จำนวน ๑๐ ต้น  | ๑๕๐,๐๐๐     |             |             |             |             | สำนักงานปลัด          |
| ๒๒  | รักษาความสงบ<br>ภายใน | ค่าที่ดินและ<br>สิ่งก่อสร้าง | ที่ดินและ<br>สิ่งก่อสร้าง   | ติดตั้งยางชะลอความเร็ว<br>จำนวน ๕๐ แผ่น  | ๕๐,๐๐๐      |             |             |             |             | สำนักงานปลัด          |
| ๒๓  | รักษาความสงบ<br>ภายใน | ค่าครุภัณฑ์<br>ตัวเพลิง      | ครุภัณฑ์เครื่อง<br>ดับเพลิง | จัดซื้อชุดดับเพลิง CE มาตรฐาน นอก.<br>(ครบชุด+ฮู้ต+ถุงมือ+หมวก+รองเท้า)            | ๕๐,๐๐๐      |             |             |             |             | สำนักงานปลัด          |
|     |                       |                              |                             | จำนวน ๑ ชุด  |             |             |             |             |             |                       |
| ๒๔  | รักษาความสงบ<br>ภายใน | ค่าครุภัณฑ์<br>ตัวเพลิง      | ครุภัณฑ์เครื่อง<br>ดับเพลิง | จัดซื้อตู้เก็บอุปกรณ์ดับเพลิง<br>จำนวน ๑ ตู้                                       | ๒๐,๐๐๐      |             |             |             |             | สำนักงานปลัด          |
|     |                       |                              |                             |  |             |             |             |             |             |                       |

บัญชีครุภัณฑ์

แผนพัฒนาท้องถิ่น(พ.ศ. ๒๕๖๖ - ๒๕๗๐)

องค์การบริหารส่วนตำบลดูสิต อำเภอทรายมูล จังหวัดยโสธร

แบบผ.๐๓

| ที่ | แผนงาน                | หมวด                    | ประเภท                      | เป้าหมาย<br>(ผลผลิตของ<br>ครุภัณฑ์)   | งบประมาณ    |             |             |             |             | หน่วยงานรับผิดชอบหลัก |
|-----|-----------------------|-------------------------|-----------------------------|---|-------------|-------------|-------------|-------------|-------------|-----------------------|
|     |                       |                         |                             |   | ๒๕๖๖<br>บาท | ๒๕๖๗<br>บาท | ๒๕๖๘<br>บาท | ๒๕๖๙<br>บาท | ๒๕๗๐<br>บาท |                       |
| ๒๔  | รักษาความสงบ<br>ภายใน | ค่าครุภัณฑ์<br>ดับเพลิง | ครุภัณฑ์เครื่อง<br>ดับเพลิง | จัดซื้อเครื่องฉีดน้ำดับไฟแบบสะพาย<br>ชนิดแบตเตอรี่จำนวน๓เครื่อง             | ๑๕,๐๐๐      |             |             |             |             | สำนักงานปลัด          |
| ๒๕  | รักษาความสงบ<br>ภายใน | ค่าครุภัณฑ์<br>ดับเพลิง | ครุภัณฑ์เครื่อง<br>ดับเพลิง | จัดซื้อขวานดับเพลิง<br>จำนวน ๑ อัน  | ๒,๐๐๐       |             |             |             |             | สำนักงานปลัด          |
| ๒๖  | รักษาความสงบ<br>ภายใน | ค่าครุภัณฑ์<br>ดับเพลิง | ครุภัณฑ์เครื่อง<br>ดับเพลิง | จัดซื้อชุดดับเพลิงครบชุด(เสื้อ+กางเกง)<br>หมวก+ผ้าคลุมศีรษะ+ถุงมือดับเพลิง+ | ๕๐,๐๐๐      |             |             |             |             | สำนักงานปลัด          |
| ๒๗  | รักษาความสงบ<br>ภายใน | ค่าครุภัณฑ์<br>ดับเพลิง | ครุภัณฑ์เครื่อง<br>ดับเพลิง | รองเท้าผจญเพลิง<br>จัดซื้อข้อแอกททาง(มีวาร์ว๒ตัว)<br>จำนวน ๑ ตัว            | ๒๐,๐๐๐      |             |             |             |             | สำนักงานปลัด          |
| ๒๘  | บริหารงานทั่วไป       | ค่าครุภัณฑ์             | ครุภัณฑ์งานบ้านงานครัว      | จัดซื้อเครื่องตัดหญ้าแบบล้อจักรยาน<br>จำนวน ๑ เครื่อง                       | ๑๒,๐๐๐      |             |             |             |             | สำนักงานปลัด          |
| ๒๙  | บริหารงานทั่วไป       | ค่าครุภัณฑ์             | ครุภัณฑ์งานบ้านงานครัว      | จัดซื้อเครื่องตัดหญ้าแบบข้อแข็ง<br>จำนวน ๑ เครื่อง                          | ๙,๕๐๐       |             |             |             |             | สำนักงานปลัด          |
| ๓๐  | บริหารงานทั่วไป       | ค่าครุภัณฑ์             | ครุภัณฑ์ยานพาหนะ            | จัดซื้อรถบรรทุกขยะ<br>จำนวน ๑ คัน   | ๒,๕๐๐,๐๐๐   |             |             |             |             | สำนักงานปลัด          |
|     |                       |                         |                             | รวม   | ๔,๒๒๕,๗๐๐   | ๒๔,๘๐๐      |             |             | ๓๐,๐๐๐      |                       |

## ส่วนที่ ๔

### แนวทางการติดตามประเมินผล

## ส่วนที่ ๔

### การติดตามและประเมินผล

\*\*\*\*\*

#### ๑. การติดตามและประเมินผลยุทธศาสตร์

แนวทางการพิจารณาการติดตามและประเมินผลแผนพัฒนาท้องถิ่น ตามระเบียบกระทรวงมหาดไทย ว่าด้วย การจัดทำแผนพัฒนาขององค์กรปกครองส่วนท้องถิ่น พ.ศ. ๒๕๔๘ (แก้ไขเพิ่มเติม ฉบับที่ ๒ พ.ศ. ๒๕๕๙ และแก้ไขเพิ่มเติม ฉบับที่ ๓ พ.ศ. ๒๕๖๑) เป็นแบบที่กำหนดให้คณะกรรมการติดตามและประเมินผลแผนพัฒนาท้องถิ่น ดำเนินการให้คะแนน ตามเกณฑ์ที่กำหนดไว้ ซึ่งเป็น ส่วนหนึ่งของการติดตามและประเมินผลแผนพัฒนา โดยดำเนินการให้แล้วเสร็จภายในหกสัปดาห์ นับแต่วันที่ประกาศใช้ งบประมาณรายจ่าย มีรายละเอียด ดังนี้

๑.๑ แนวทางการพิจารณาการติดตามและประเมินผลยุทธศาสตร์เพื่อความสอดคล้องแผนพัฒนาท้องถิ่นห้าปี ประกอบด้วย

๑.๑ ข้อมูลสภาพทั่วไปและข้อมูลพื้นฐานขององค์กรปกครองส่วนท้องถิ่น ๒๐ คะแนน

๑.๒ การวิเคราะห์สถานการณ์และศักยภาพ ๑๕ คะแนน

๑.๓ ยุทธศาสตร์ ๖๕ คะแนน

ประกอบด้วย

(๑) ยุทธศาสตร์ขององค์กรปกครองส่วนท้องถิ่น ๑๐ คะแนน

(๒) ยุทธศาสตร์ขององค์กรปกครองส่วนท้องถิ่นในเขตจังหวัด ๑๐ คะแนน

(๓) ยุทธศาสตร์จังหวัด ๑๐ คะแนน

(๔) วิสัยทัศน์ ๕ คะแนน

(๕) กลยุทธ์ ๕ คะแนน

(๖) เป้าประสงค์ของแต่ละประเด็นกลยุทธ์ ๕ คะแนน

(๗) จุดยืนทางยุทธศาสตร์ ๕ คะแนน

(๘) แผนงาน ๕ คะแนน

(๙) ความเชื่อมโยงของยุทธศาสตร์ในภาพรวม ๕ คะแนน

(๑๐) ผลผลิต/โครงการ ๕ คะแนน

คะแนนรวม ๑๐๐ คะแนน

เกณฑ์ที่ควรได้เพื่อให้เกิดความสอดคล้องและขับเคลื่อนการ พัฒนาท้องถิ่น ขององค์กรปกครองส่วนท้องถิ่น ไม่ควรมีน้อยกว่าร้อยละ ๘๐ (๘๐ คะแนน)

๑.๒ แนวทางการพิจารณาการติดตามและประเมินผลโครงการเพื่อความสอดคล้องแผนพัฒนา  
ท้องถิ่นห้าปี ประกอบด้วย

- ๒.๑ การสรุปสถานการณ์การพัฒนา ๑๐ คะแนน
- ๒.๒ การประเมินผลการนำแผนพัฒนาท้องถิ่นสี่ปีไปปฏิบัติในเชิงปริมาณ ๑๐ คะแนน
- ๒.๓ การประเมินผลการนำแผนพัฒนาท้องถิ่นสี่ปีไปปฏิบัติในเชิงคุณภาพ ๑๐ คะแนน
- ๒.๔ ยุทธศาสตร์และแผนงาน ๑๐ คะแนน
- ๒.๕ โครงการพัฒนา ๖๐ คะแนน

ประกอบด้วย

- (๑) ความชัดเจนของชื่อโครงการ ๕ คะแนน
- (๒) กำหนดวัตถุประสงค์สอดคล้องกับโครงการ ๕ คะแนน
- (๓) เป้าหมาย (ผลผลิตของโครงการ) มีความชัดเจนนำไปสู่การตั้งงบประมาณได้ถูกต้อง ๕ คะแนน
- (๔) โครงการมีความสอดคล้องกับแผนยุทธศาสตร์ชาติ ๒๐ ปี ๕ คะแนน
- (๕) เป้าหมาย (ผลผลิตของโครงการ) มีความสอดคล้องกับแผนพัฒนาเศรษฐกิจและสังคม แห่งชาติ ฉบับที่ ๑๒ ๕ คะแนน
- (๖) โครงการมีความสอดคล้องกับ Thailand ๔.๐ ๕ คะแนน
- (๗) โครงการสอดคล้องกับยุทธศาสตร์จังหวัด ๕ คะแนน
- (๘) โครงการแก้ไขปัญหาความยากจนหรือการเสริมสร้างให้ประเทศชาติมั่นคง มั่งคั่ง ยั่งยืน ภายใต้

หลักปรัชญา ๕ คะแนน

- (๙) งบประมาณ มีความสอดคล้องกับเป้าหมาย (ผลผลิตของโครงการ) ๕ คะแนน
- (๑๐) มีการประมาณการราคาถูกต้องตามหลักวิธีการงบประมาณ ๕ คะแนน
- (๑๑) มีการกำหนดตัวชี้วัด (KPI) และสอดคล้องกับวัตถุประสงค์และผลที่คาดว่าจะได้รับ ๕ คะแนน
- (๑๒) ผลที่คาดว่าจะได้รับ สอดคล้องกับวัตถุประสงค์ ๕ คะแนน

คะแนนรวม ๑๐๐ คะแนน

เกณฑ์ที่ควรได้เพื่อให้เกิดความสอดคล้องและขับเคลื่อนการ พัฒนาท้องถิ่นขององค์กรปกครองส่วน  
ท้องถิ่น ไม่ควรน้อยกว่าร้อยละ ๘๐ (๘๐ คะแนน)

๑.๓ แนวทางการพิจารณาการติดตามและประเมินผลยุทธศาสตร์เพื่อความสอดคล้องแผนพัฒนา  
ท้องถิ่นห้าปีขององค์กรปกครองส่วนท้องถิ่น ประเด็นการพิจารณา

๑. ข้อมูลสภาพทั่วไปและข้อมูลพื้นฐานขององค์กรปกครองส่วนท้องถิ่น ๒๐
  ๒. การวิเคราะห์สภาพการณ์และศักยภาพ ๑๕
  ๓. ยุทธศาสตร์ ประกอบด้วย ๖๕
    - ๓.๑ ยุทธศาสตร์ขององค์กรปกครองส่วนท้องถิ่น (๑๐)
    - ๓.๒ ยุทธศาสตร์ขององค์กรปกครองส่วนท้องถิ่นในเขตจังหวัด (๑๐)
    - ๓.๓ ยุทธศาสตร์จังหวัด (๑๐)
    - ๓.๔ วิสัยทัศน์ (๕) ๓.๕ กลยุทธ์ (๕)
    - ๓.๖ เป้าประสงค์ของแต่ละประเด็นกลยุทธ์ (๕)
    - ๓.๗ จุดยืนทางยุทธศาสตร์ (๕)
    - ๓.๘ แผนงาน (๕)
    - ๓.๙ ความเชื่อมโยงของยุทธศาสตร์ในภาพรวม (๕)
    - ๓.๑๐ ผลผลิต/โครงการ (๕)
- รวมคะแนน ๑๐๐

## ๒. การติดตามและประเมินผลโครงการ

องค์การบริหารส่วนตำบลคู่ลาดใช้การติดตามและประเมินผลโครงการ โดยใช้ตัวแบบวัดผลในเชิงปริมาณและ คุณภาพ ตามที่จะกล่าวต่อไปในหัวข้อที่ ๓.๑ และมีหลักการประเมินผลโครงการที่สำคัญ คือ การติดตามและ ประเมินผลโครงการว่าบรรลุวัตถุประสงค์ที่กำหนดไว้ในโครงการทุกประการหรือไม่อย่างไร

### ๓. สรุปผลการพัฒนาท้องถิ่น

#### ๓.๑ การวัดผลในเชิงปริมาณและเชิงคุณภาพ

โดยใช้แบบสำหรับติดตามและประเมินผลเชิงปริมาณและคุณภาพ

- (๑) แบบตัวบ่งชี้การปฏิบัติงาน (Performance Indicators)
- (๒) แบบบัตรคะแนน (Scorecard Model) หรือ Scorecard Model ของ Kaplan & Norton
- (๓) แบบมุ่งวัดผลสัมฤทธิ์ (Result Framework Model (RF))
- (๔) แบบเชิงเหตุผล (Logical Model)
- (๕) แบบวัดกระบวนการปฏิบัติงาน (Process Performance Measurement System (PPMS))
- (๖) แบบการประเมินโดยใช้วิธีการแก้ปัญหาหรือเรียนรู้จากปัญหาที่เกิดขึ้น หรือ Problem-Solving Method
- (๗) แบบการประเมินแบบมีส่วนร่วม (Participatory Method)
- (๘) แบบการประเมินผลกระทบ (Impact Evaluation)
- (๙) แบบการประเมินความเสี่ยง (Risk Assessment Model)

(๑๐)แบบประเมินตนเอง (Self-Assessment Model)

(๑๑) แบบอื่นๆ ที่องค์กรปกครองส่วนท้องถิ่นกำหนดขึ้น ทั้งนี้ต้องอยู่ภายใต้กรอบข้อ (๑) - (๑๐) หรือเป็น แบบผสมก็ได้ เชิงปริมาณ (Quantity) เชิงคุณภาพ (Quality) ผลที่ได้จริงๆคืออะไร ค่าใช้จ่าย (Cost) เวลา (Time) เป็นไป ตามที่กำหนดไว้หรือไม่ ประชาชนได้ประโยชน์อย่างไรหรือราชการได้ประโยชน์อย่างไร วัดผลนั้นได้หรือไม่ หรือวัดได้เท่าไร (Key Performance Indicator : KPIs) ผลกระทบ (Impact)

#### ๔. ข้อเสนอแนะในการจัดทำแผนพัฒนาท้องถิ่นในอนาคต

##### ๔.๑ ผลกระทบนำไปสู่ออนาคต

(เช่น จะทำ สนับสนุน ส่งเสริม ป้องกัน อย่างไร เป็นต้น) ในทฤษฎีทางวิชาการการจัดการ ซึ่งว่า องค์กรต่างๆไม่ว่าจะเป็นองค์กรภาครัฐหรือองค์กรภาคเอกชน จะพัฒนา เติบโตและอยู่รอดได้ต้องมีการปรับตัว ให้เข้ากับการเปลี่ยนแปลงของสภาพแวดล้อมภายนอก ๔ ประการ (PEST) ตลอดเวลา ซึ่งประกอบไปด้วย

๑) สิ่งแวดล้อมด้านการเมือง (Political Environment)

๒) สิ่งแวดล้อมด้านเศรษฐกิจ (Economic Environment)

๓) สิ่งแวดล้อมด้านสังคม (Social Environment)

๔) สิ่งแวดล้อมด้านวิทยาการใหม่ๆ (Technology) องค์กร (Organization) พัฒนา เติบโต อยู่รอด การเมือง (Political) เศรษฐกิจ (Economic) สังคม (Social) วิทยาการ (Technology)

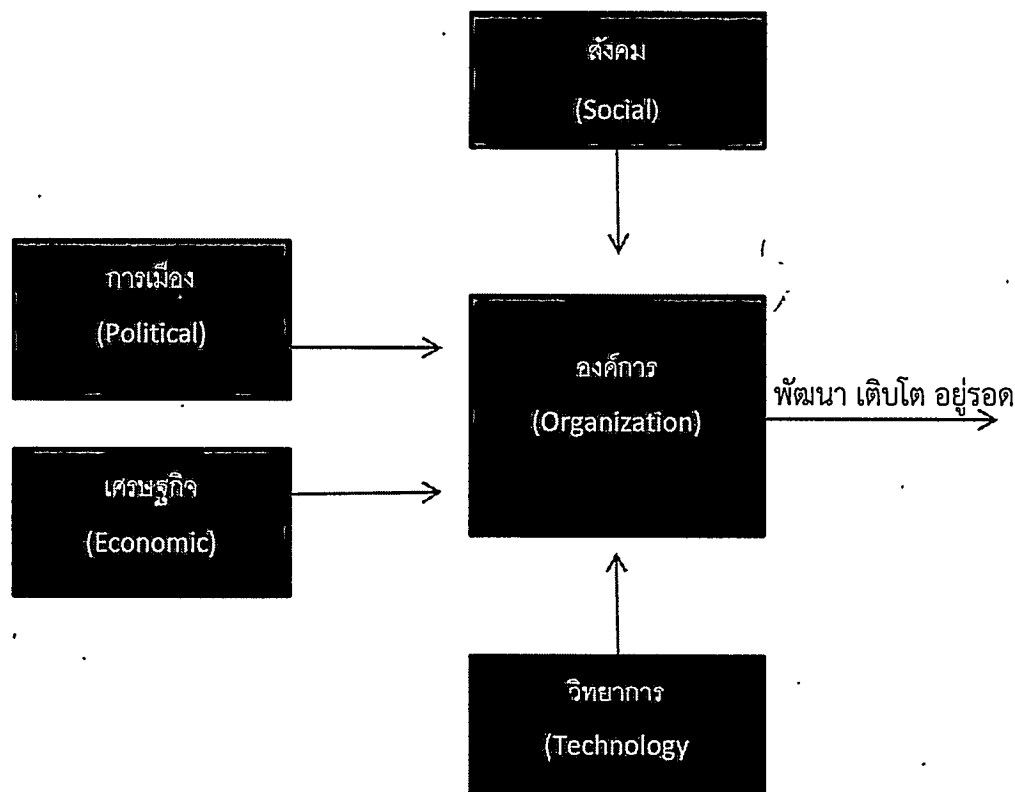

จากแผนภาพ องค์การบริหารส่วนตำบล มีฐานะเป็นองค์กรภาครัฐองค์กรหนึ่ง จึงมีความจำเป็นที่ จะต้องมีความสามารถในการปรับตัวให้เข้ากับการเปลี่ยนแปลงของสิ่งแวดล้อมต่างๆ ๔ ประการดังที่กล่าว มาแล้ว เพื่อให้องค์กรพัฒนา เติบโตและอยู่รอดต่อไปได้ วิทยุทัศน์ในการปฏิบัติงานในองค์กรปกครองส่วน ท้องถิ่นต้องวิเคราะห์ ตามสิ่งแวดล้อมที่จะเปลี่ยนแปลงไปทั้ง ๔ ประการ ดังนี้

๑) การปรับตัวให้เข้ากับการเมือง (Political Environment) ที่เปลี่ยนแปลง

หากกล่าวถึงการปกครองของไทยในปัจจุบัน อาจแบ่งระดับการเมืองออกได้เป็น ๒ ระดับ ได้แก่ การเมืองระดับชาติ และการเมืองระดับท้องถิ่น การเมืองระดับชาติ ได้แก่ การเมืองระดับรัฐบาล สมาชิกสภาผู้แทนราษฎร สมาชิกวุฒิสภา ในส่วนของการเมืองระดับท้องถิ่นนั้นยังสามารถแบ่งแยกย่อยออกได้ เป็นหลายประเภท เช่น การเมืองของ อบจ. เทศบาล หรือ อบต. หรือแม้กระทั่งการเมืองในระดับหมู่บ้านที่ จะต้องมีการเลือกตั้งผู้ใหญ่บ้านโดยราษฎรในหมู่บ้านนั้นๆ เป็นต้น ในสภาพข้อเท็จจริงปัจจุบันและผลงานวิจัย ต่างๆที่เกี่ยวข้องต่างชี้ว่าการเมืองในระดับชาติ ยังมีอิทธิพลต่อการเมืองในระดับท้องถิ่นอยู่หลายประการ เช่น การเลือกตั้งในระดับท้องถิ่นต้องอาศัยภาพลักษณ์ของพรรคการเมืองระดับชาติเพื่อช่วยในการหาเสียง การให้ เงินอุดหนุนเฉพาะกิจจากส่วนกลางมายังองค์กรปกครองส่วนท้องถิ่นโดยเลือกให้เฉพาะท้องถิ่นที่เป็นพรรคพวก เดียวกันกับราชการส่วนกลาง เป็นต้น ในอนาคตอำนาจหน้าที่และบทบาทของนักการเมืองท้องถิ่นและ ข้าราชการท้องถิ่นจะเป็นอย่างไรนั้น ส่วนหนึ่งก็ขึ้นอยู่กับสิ่งแวดล้อมทางการเมืองโดยเฉพาะอย่างยิ่งอิทธิพล จากการเมืองระดับชาติซึ่งถ่ายทอดออกมาเป็นนโยบายของรัฐที่มีต่อ อบต. ซึ่งมักสลับสับเปลี่ยนกันเป็น ๒ กรณี กล่าวคือ การรวมอำนาจการปกครอง (Centralization) หรือ การกระจายอำนาจการปกครอง (Decentralization) ดังนั้น ผู้ที่จะปฏิบัติงานในอบต. จึงจำเป็นที่จะต้องทราบความเคลื่อนไหวของนโยบายรัฐ อยู่ตลอดเวลา เพื่อบริหารจัดการ อบต.ให้เข้ากับสภาวะการณ์ ดังกล่าวที่เปลี่ยนแปลงอยู่ตลอดเวลา ในส่วนของ ปัจจัยการเมืองระดับท้องถิ่นด้วยกันเองนั้น ทุกฝ่าย ที่เกี่ยวข้องจะต้องเข้าใจบทบาทหน้าที่ ของตนเอง ซึ่งโดย หลักการแล้วการตัดสินใจกำหนดนโยบายควรเป็นหน้าที่ของฝ่ายการเมืองท้องถิ่น ทุกฝ่ายควรต้องรู้ ความ เคลื่อนไหวและการเปลี่ยนแปลงของการเมืองท้องถิ่นในทุกระดับทั้งระดับ อบจ. เทศบาล อบต.และระดับ หมู่บ้าน เพราะการเมืองท้องถิ่นเหล่านี้มีความเชื่อมโยงสัมพันธ์กันและจะต้องมีผลกระทบต่ออบต.ไม่ทางตรงก็ ทางอ้อม ข้าราชการท้องถิ่นควรพยายามปรับข้อเท็จจริงในท้องถิ่นให้เข้ากับระเบียบกฎหมายของรัฐ ซึ่งใน บางครั้งระเบียบกฎหมายอาจไม่เหมาะสมกับสภาพปัญหาและความต้องการของคนในท้องถิ่นก็ต้องเป็นหน้าที่ ของข้าราชการท้องถิ่นที่จะประยุกต์ใช้กฎหมาย ให้สามารถใช้ได้จริงตามสภาพและบริบทแวดล้อมของท้องถิ่น นั้นๆ จึงจะได้ชื่อว่าเป็นนักบริหาร การเปลี่ยนแปลง(Change Agent) อย่างแท้จริง

๒) การปรับตัวเข้ากับเศรษฐกิจ (Economic Environment) ที่เปลี่ยนแปลงเมื่อสภาพเศรษฐกิจ โดยรวมของประเทศไม่ดี ทำให้ประชาชนยากจนเพิ่มขึ้นเป็นสาเหตุของปัญหาอื่นๆ ที่กระทบต่ออบต.ตามมา ไม่ว่าจะเป็นปัญหายาเสพติด ปัญหาโสเภณีเด็ก ปัญหาประชาชนเรียกร้องในสิ่งที่สามารถ แก้ไขปัญหาเฉพาะ หน้ามากกว่าสิ่งที่แก้ไขปัญหานั้นได้อย่างยั่งยืน เช่น ต้องการผ้าห่มกันหนาวฟรี เสื้อกันหนาวฟรี และของ ฟรีอื่นๆ จากอบต. เป็นต้น ซึ่งสวนทางกับระเบียบกฎหมายและการตรวจสอบอย่างเข้มข้นของสำนักงานตรวจเงินแผ่นดิน ที่พยายามจำกัดขอบเขตการตัดสินใจขององค์กรปกครองส่วนท้องถิ่นในเรื่องของการแจกของให้แก่

ราษฎร อีกปัญหาหนึ่งประชาชนอาจขาดการมีส่วนร่วมทางการเมืองกับอปท. เพราะต้องเอาเวลาไปทำงานหาเงินเพื่อปากท้องของตนเองก่อน หรือบางครั้งอาจมีส่วนร่วมแค่การรับเงินแล้วไปลงคะแนนเสียงเลือกตั้ง รวมตลอดถึงปัญหาความยากจนของประชาชนจะสร้างความเข้มแข็งให้กับนโยบายประชานิยมไปโดยปริยายซึ่งอาจส่งผลกระทบต่อในทางลบในระยะยาว โดยเฉพาะอย่างยิ่งเป็นการส่งเสริมลักษณะนิสัยการพึ่งพิงรัฐอยู่ตลอดเวลาของ ประชาชน เป็นต้น ดังนั้น การสร้างกระบวนทัศน์ (Paradigm) ทางความคิดให้แก่ประชาชนตามหลัก “ตนเป็นที่พึ่งแห่งตน” และ “ปรัชญาเศรษฐกิจพอเพียง ” ควรเป็นสิ่งสำคัญที่นักบริหารงานอปท. ควรให้ความสนใจที่จะส่งเสริมและ พัฒนาในประเด็นนี้

๓) การปรับตัวเข้ากับสังคม (Social Environment) ที่เปลี่ยนแปลง ชุมชนแต่ละชุมชนมีสภาพทางสังคมและวัฒนธรรมที่แตกต่างกัน ดังนั้น การปฏิบัติงานในแต่ละพื้นที่ก็ ต้องเผชิญกับสภาพทางสังคมและวัฒนธรรมที่แตกต่างกัน บางพื้นที่เป็นสังคมปฐมภูมิ (ชุมชนชนบท) บางพื้นที่เป็นสังคมทฤษฎีภูมิ (ชุมชนในเมือง) บางพื้นที่ประชาชนให้ความร่วมมือกับกิจกรรมของอปท. เป็นอย่างดี บางพื้นที่ประชาชนขาดความร่วมมือ บางพื้นที่อาจ เป็นสังคมที่ประกอบด้วยชนเผ่าต่างๆมากมาย เป็นต้น สภาพของสังคมไทยมักเป็นสังคมอุปถัมภ์ ผู้บริหารท้องถิ่นอาจมีแนวโน้มที่จะตัดสินใจกำหนดนโยบายไป ตอบสนองต่อกลุ่มญาติพี่น้องของตน กลุ่มอื่นที่แพ้การเลือกตั้งเมื่อไม่ได้รับการตอบสนองก็หาทางโจมตี ก่อให้เกิดความ ขัดแย้งที่รุนแรงขึ้นในสังคมท้องถิ่นมากกว่าในอดีต ดังนั้น บุคลากรในอปท. จึงจำเป็นที่จะต้องเข้าใจผลกระทบที่มาจากสาเหตุการกระจายอำนาจสู่ท้องถิ่นที่ส่งผลโดยตรงต่อความสามัคคีในสังคมท้องถิ่นยุคปัจจุบันต้องมีความสามารถ บริหารงานบนความขัดแย้งในสังคม เพราะคงไม่มีสังคมใดในประเทศไทยที่จะมีคนที่ชอบสิ่งๆ หนึ่งเหมือนกันได้หมด การปฏิบัติงานทุกอย่างย่อมมีการเห็นด้วย ไม่เห็นด้วย ต่อต้าน และไม่ต่อต้าน อยู่คู่กับสังคมประชาธิปไตยเสมอ สำคัญเพียงแต่ว่าจะสามารถลดระดับหรือแก้ไขความขัดแย้งที่รุนแรงนั้นได้อย่างไร

๔) การปรับตัวเข้ากับวิทยาการใหม่ๆ (Technology) ที่เปลี่ยนแปลง ในปัจจุบันกรมส่งเสริมการปกครองท้องถิ่นมีนโยบายส่งเสริมการพัฒนาบุคลากรโดยการฝึกอบรมอยู่เป็นประจำ เช่น การฝึกอบรมการใช้คอมพิวเตอร์โปรแกรมต่างๆ การฝึกอบรมการจัดทำเว็บไซต์องค์กร เป็นต้น ประกอบกับกรมส่งเสริมฯ มีเว็บไซต์เผยแพร่ข้อมูลข่าวสารต่างๆที่จำเป็นและเกี่ยวข้องกับการปฏิบัติงานของอปท. ที่ ปรับปรุงให้ทันสมัยอยู่ทุกวัน เช่น การเผยแพร่หนังสือสั่งการต่างๆผ่านช่องทางการสารบรรณอิเล็กทรอนิกส์ เป็นต้น หากพนักงานท้องถิ่นให้ความสำคัญในการอ่านหนังสือสั่งการของกรมส่งเสริมฯทางอินเทอร์เน็ตอยู่เป็นประจำ ก็จะนำมาซึ่งการบริหารงานที่มีประสิทธิภาพและไม่ขัดต่อระเบียบ กฎหมาย หนังสือสั่งการที่เปลี่ยนแปลงไปอยู่ตลอดเวลา

๔.๒ ข้อสังเกต ข้อเสนอแนะ ผลจากการพัฒนา (รวมถึงองค์ประกอบสำคัญของข้อมูลเพื่อนำไปสู่ ข้อเสนอแนะ เป็นต้น)

องค์การบริหารส่วนตำบลตุลาต มีข้อสังเกต ข้อเสนอแนะ ผลจากการพัฒนา โดยอิงการคาดการณ์ การพัฒนาต่างๆ อยู่ภายใต้สิ่งแวดล้อมภายนอกต่างๆ ดังต่อไปนี้

- ๑) การเปลี่ยนแปลงในประเทศที่จะส่งผลกระทบต่อ อบต.
  - รัฐธรรมนูญฉบับใหม่จะส่งผลต่อองค์กรปกครองส่วนท้องถิ่นอย่างไร
  - แนวโน้มการยกฐานะจาก อบต. เป็นเทศบาลทั่วประเทศ
  - แนวโน้มการควมบรมมองค์กรปกครองส่วนท้องถิ่น
  - การเพิ่มขึ้นหรือลดลงของการจัดสรรเงินงบประมาณให้ อบต.

๒) การเปลี่ยนแปลงในระดับภูมิภาคที่จะส่งผลกระทบต่อ อบต. AEC หรือ Asean Economics Community คือการรวมตัวของชาติในอาเซียน ๑๐ ประเทศ โดยมี ไทย พม่า ลาว เวียดนาม มาเลเซีย สิงคโปร์ อินโดนีเซีย ฟิลิปปินส์ กัมพูชา บรูไน เพื่อที่จะให้มีผลประโยชน์ทางเศรษฐกิจร่วมกัน จะมีรูปแบบ คล้ายๆ กลุ่ม Euro Zone นั่นเอง จะทำให้มีผลประโยชน์ อำนาจต่อรองต่างๆ กับคู่ค้าได้มากขึ้น และการ นำเข้า ส่งออกของชาติในอาเซียนก็จะเสรี ยกเว้นสินค้าบางชนิดที่แต่ละประเทศอาจจะขอไว้ไม่ลดภาษีนำเข้า (เรียกว่าสินค้าอ่อนไหว) Asean จะรวมตัวเป็น ประชาคมเศรษฐกิจอาเซียนและมีผลเป็นรูปธรรม ณ วันที่ ๓๑ ธันวาคม ๒๕๕๘ ณ วันนั้นจะทำให้ภูมิภาคนี้เปลี่ยนไปอย่างมาก โดย AEC Blueprint (แบบพิมพ์เขียว) หรือ แนวทางที่จะให้ AEC เป็นไป คือ

๑. การเป็นตลาดและฐานการผลิตเดียวกัน
๒. การเป็นภูมิภาคที่มีขีดความสามารถในการแข่งขันสูง
๓. การเป็นภูมิภาคที่มีการพัฒนาทางเศรษฐกิจที่เท่าเทียมกัน
๔. การเป็นภูมิภาคที่มีการบูรณาการเข้ากับเศรษฐกิจโลก

จากการที่องค์การบริหารส่วนตำบลตุลาตได้กำหนดยุทธศาสตร์การพัฒนา ไว้จำนวน ๔ ยุทธศาสตร์ ตั้งนั้น จึงวิเคราะห์การเปลี่ยนแปลงในระดับภูมิภาค หรือ การเข้าสู่ AEC ที่จะส่งผลกระทบต่อองค์การบริหาร ส่วนตำบลตุลาต ในยุทธศาสตร์ต่างๆ ดังนี้

#### ๑.ส่งเสริมภาคการเกษตร การพัฒนาแหล่งน้ำและโครงสร้างพื้นฐานให้ได้มาตรฐาน

การเข้าสู่ประชาคมเศรษฐกิจอาเซียน (AEC) ของไทย ทำให้องค์กรปกครองส่วนท้องถิ่นโดยเฉพาะ อย่างยิ่งองค์การบริหารส่วนตำบลตุลาต ต้องให้ความสำคัญกับการพัฒนาโครงสร้างพื้นฐานเพื่อรองรับการ หลั่งไหลเข้า มาของประชากรประเทศเพื่อนบ้านไม่ว่าจะเข้ามาในฐานะนักท่องเที่ยว คนทำงาน หรือการอื่นใด การพัฒนาโครงสร้าง พื้นฐานที่สำคัญ เช่น ถนน ป้ายจราจรที่มีภาษาอังกฤษและภาษาต่างประเทศที่จำเป็น เป็นต้น

## ๒. ส่งเสริมการพัฒนาคุณภาพชีวิต วัฒนธรรม ประเพณี การค้าและการท่องเที่ยว

การเข้าสู่ประชาคมเศรษฐกิจอาเซียน (AEC) ของไทย ทำให้องค์กรปกครองส่วนท้องถิ่นโดยเฉพาะอย่างยิ่งองค์การบริหารส่วนตำบลคู่ตลาดต้องให้ความสำคัญกับการจัดระเบียบชุมชนสังคมและความสงบเรียบร้อยมากขึ้น เนื่องจากกฎหมายและวัฒนธรรมของแต่ละชนชาติอาจมีความแตกต่างกัน ดังนั้น อาจมีการฝ่าฝืนกฎหมายจากชาว ต่างประเทศในไทยมากขึ้นทั้งโดยตั้งใจและความไม่รู้กฎหมาย อีกทั้ง อาจเกิดปัญหาอาชญากรรม ยาเสพติด เพิ่มมากขึ้น จากการหลั่งไหลของแรงงานต่างด้าวที่เข้ามาทำงานในไทยมากขึ้น

องค์การบริหารส่วนตำบลคู่ตลาด ต้องเร่งบูรณาการร่วมกับแหล่งท่องเที่ยวในพื้นที่ เช่น วัดล้านขวด รวมทั้งร่วมบูรณาการการทำงานกับที่พักในพื้นที่ เพื่อพัฒนาไปสู่ความยั่งยืนของแหล่งท่องเที่ยวดังกล่าว

ปัญหาด้านสาธารณสุขที่สำคัญคงหนีไม่พ้น โรคติดต่อที่สำคัญ ไม่ว่าจะเป็น โรคโควิด-๑๙ โรคเอดส์ ไข้เลือดออก และโรคอื่นๆ มีความเสี่ยงต่อการปนเปื้อน การแพร่ระบาดของโรคศัตรูพืชและโรคระบาดสัตว์

## ๓. พัฒนาการบริหารองค์กรปกครองส่วนท้องถิ่นและสถานศึกษาสู่ความเป็นเลิศ

ด้านการเมืองอาจยังความขัดแย้งด้านการเมืองระหว่างรัฐสมาชิกด้วยกันเอง รวมทั้ง ปัญหาการก่อการร้ายที่เป็นผลมาจากการเมือง ซึ่งประเทศใดประเทศหนึ่งไม่สามารถแก้ไขได้โดยลำพัง การบริหารภาครัฐต้องเร่งรัดพัฒนาให้ตอบสนองการให้บริการ โดยเฉพาะอย่างยิ่งการให้บริการในด้าน การอนุญาต อนุมัติ ต่างๆ ซึ่งต้องมีคู่มือภาษาอังกฤษ จีน เป็นต้น เพื่อสื่อสารกับชาวต่างชาติที่ต้องการทำนิติกรรมต่างๆ ซึ่งเกี่ยวกับรัฐ เช่น การเสียภาษีบำรุงท้องที่ การเสียภาษีป้าย เป็นต้น อีกทั้งเจ้าหน้าที่ภาครัฐจำเป็นต้องพัฒนาการใช้ภาษาอังกฤษให้อยู่ในระดับที่สื่อสารกับผู้ใช้บริการที่เป็นชาวต่างชาติ

ด้านการจัดการศึกษา องค์การบริหารส่วนตำบลคู่ตลาดได้ร่วมศูนย์พัฒนาเด็กเล็กศูนย์บ้านโสกผักหวาน กับศูนย์พัฒนาเด็กเล็กบ้านคู่ตลาดเข้าด้วยกัน เป็นศูนย์เดียวกันที่ศูนย์พัฒนาเด็กเล็กตำบลตลาดที่วัดบ้านโสกผักหวาน

## ๔. การจัดการทรัพยากรธรรมชาติและสิ่งแวดล้อมอย่างยั่งยืน

การบุกรุกพื้นที่ป่าอาจมีมากขึ้น ด้วยสาเหตุทั้งที่เกิดจากคนไทยและชาวต่างชาติ สาเหตุที่เกิดจากคนไทยคือการเพิ่มขึ้นของจำนวนประชากรทำให้ที่ทำกินไม่เพียงพอต่อความต้องการ หรือการขายที่ดินให้นายทุนต่างชาติแล้วไม่มีที่ทำกินจึงต้องไปเปิดป่าใหม่ ส่วนสาเหตุจากชาวต่างชาติ อาจมีนายทุนเข้ามาทำลายทรัพยากรธรรมชาติและสิ่งแวดล้อม เช่น การตัดไม้เพื่อผลประโยชน์ทางเศรษฐกิจ การเข้าสัมปทานเหมืองแร่ หรือ ทรัพยากรธรรมชาติที่สำคัญอื่นๆ มลพิษจากข้อเสียข้ามแดน เช่น อาจมีขยะข้ามแดน

## รายละเอียดโครงการพัฒนา

แผนพัฒนาท้องถิ่น (พ.ศ.๒๕๖๖ - ๒๕๗๐)

องค์การบริหารส่วนตำบลตุลาตา

ก. ยุทธศาสตร์จังหวัดที่ ๒ ส่งเสริมภูมิปัญญาท้องถิ่น วัฒนธรรมประเพณีและการค้า การท่องเที่ยว

ข. ยุทธศาสตร์การพัฒนาขององค์กรปกครองส่วนท้องถิ่นในเขตจังหวัดที่ ๓

๒. ยุทธศาสตร์ส่งเสริมคุณภาพชีวิต วัฒนธรรม ประเพณี การค้าและการท่องเที่ยว

๒.๒ แผนงานวัฒนธรรม ประเพณีและการท่องเที่ยว

| ที่ | โครงการ  | วัตถุประสงค์   | เป้าหมาย<br>(ผลผลิตของโครงการ) | งบประมาณและที่ผ่านมา   |                        |                        | ตัวชี้วัด<br>(KPI)     | ผลที่คาดว่าจะได้รับ                           | หน่วยงาน<br>ที่รับผิดชอบ<br>หลัก |
|-----|--|--|--------------------------------|------------------------|------------------------|------------------------|------------------------|---|----------------------------------|
|     |  |  |                                | ๒๕๖๖<br>(บาท)          | ๒๕๖๗<br>(บาท)          | ๒๕๖๘<br>(บาท)          |                        |   |                                  |
| ๓๒๓ | โครงการจัดงานประเพณีบุญข้าพม่า<br>ตำบลตุลาตา   | เป็นการอนุรักษ์และส่งเสริม<br>วัฒนธรรมประเพณีอันดีงาม<br>ดำเนินการ | ๑๐๐,๐๐๐<br>(งบ อบต.)           | ๑๐๐,๐๐๐<br>(งบ อบต.)   | ๑๐๐,๐๐๐<br>(งบ อบต.)   | ๑๐๐,๐๐๐<br>(งบ อบต.)   | ๑ โครงการ<br>๑ โครงการ | สามารถอนุรักษ์<br>ประเพณีอันดีงาม<br>ได้ต่อไป | กองการศึกษา                      |
| ๓๒๔ | อุดหนุนประเพณีท้องถิ่น ฮีตสิบสอง<br>คถอลสิบสี่ | เป็นการอนุรักษ์<br>วัฒนธรรมประเพณีอันดีงาม<br>ดำเนินการ            | ๒๕๐,๐๐๐<br>(งบ อบต.)           | ๒๕๐,๐๐๐<br>(งบ อบต.)   | ๒๕๐,๐๐๐<br>(งบ อบต.)   | ๒๕๐,๐๐๐<br>(งบ อบต.)   | ๑ โครงการ<br>๑ โครงการ | สามารถอนุรักษ์<br>ประเพณีอันดีงาม<br>ได้ต่อไป | กองการศึกษา                      |
| ๓๒๕ | โครงการก่อตั้งตลาดกลางสินค้าเกษตร<br>ประจำตำบล | เพื่อจัดตั้งตลาดฯ<br>ดำเนินการ                                     | ๑,๐๐๐,๐๐๐<br>(งบ อบต.)         | ๑,๐๐๐,๐๐๐<br>(งบ อบต.) | ๑,๐๐๐,๐๐๐<br>(งบ อบต.) | ๑,๐๐๐,๐๐๐<br>(งบ อบต.) | ๑ แห่ง                 | เศรษฐกิจของ                                   | กองช่าง                          |
| ๓๒๖ | โครงการตลาดนัดโค-กระบือประจำตำบล               | เพื่อจัดตั้งตลาดฯ<br>ดำเนินการ                                     | ๑,๐๐๐,๐๐๐<br>(งบ อบต.)         | ๑,๐๐๐,๐๐๐<br>(งบ อบต.) | ๑,๐๐๐,๐๐๐<br>(งบ อบต.) | ๑,๐๐๐,๐๐๐<br>(งบ อบต.) | ๑ แห่ง                 | เศรษฐกิจของ                                   | กองช่าง                          |
| ๓๒๗ | โครงการก่อตั้งตลาดกลางสินค้าประจำตำบล          | เพื่อจัดตั้งตลาดฯ<br>ดำเนินการ                                     | ๑,๐๐๐,๐๐๐<br>(งบ อบต.)         | ๑,๐๐๐,๐๐๐<br>(งบ อบต.) | ๑,๐๐๐,๐๐๐<br>(งบ อบต.) | ๑,๐๐๐,๐๐๐<br>(งบ อบต.) | ๑ แห่ง                 | เศรษฐกิจของ                                   | กองช่าง                          |

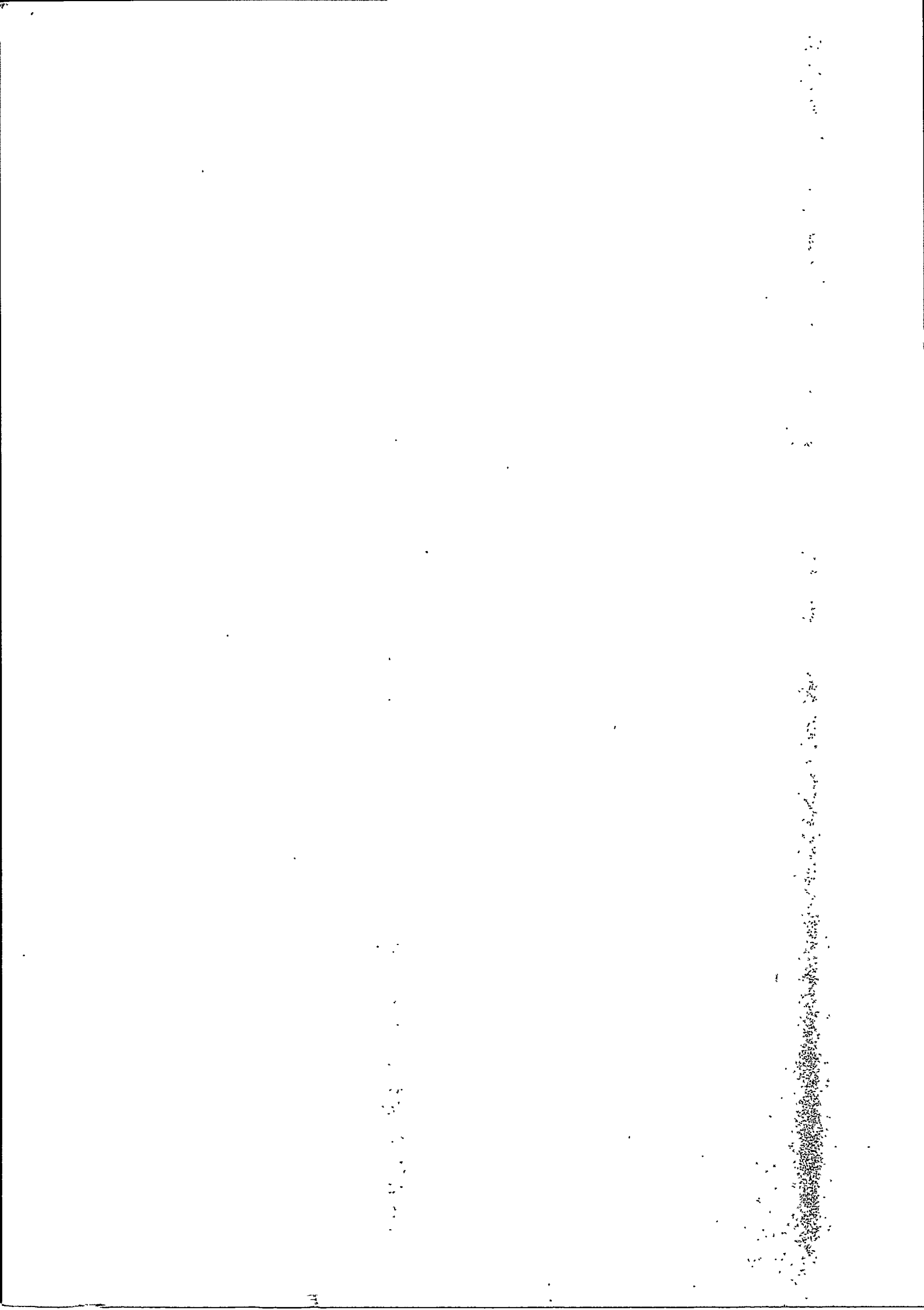

รายละเอียดโครงการพัฒนา  
แผนพัฒนาท้องถิ่น (พ.ศ.๒๕๖๖ - ๒๕๗๐)  
องค์การบริหารส่วนตำบลคูลาต

ก.ยุทธศาสตร์จังหวัดที่ ๒ ส่งเสริมภูมิปัญญาท้องถิ่น วัฒนธรรมประเพณีและการค้า การท่องเที่ยว

ข.ยุทธศาสตร์การพัฒนาขององค์กรปกครองส่วนท้องถิ่นในเขตจังหวัดที่ ๓

๒. ยุทธศาสตร์ส่งเสริมคุณภาพชีวิต วัฒนธรรม ประเพณี การค้าและการท่องเที่ยว

๒.๒ แผนงานวัฒนธรรม ประเพณีและการท่องเที่ยว

| ที่ | โครงการ                                     | วัตถุประสงค์                             | เป้าหมาย<br>(ผลผลิตของโครงการ) | งบประมาณและที่ผ่านมา    |                         |               | ตัวชี้วัด<br>(KPI)         | ผลที่คาดว่าจะได้รับ | หน่วยงาน<br>ที่รับผิดชอบ |
|-----|---|--|--------------------------------|-------------------------|-------------------------|---------------|----------------------------|---------------------|--------------------------|
|     |   |  |                                | ๒๕๖๖<br>(บาท)           | ๒๕๖๗<br>(บาท)           | ๒๕๖๘<br>(บาท) |                            |                     |                          |
| ๓๒๘ | อุดหนุนที่ทำการปกครองอ.ทรายมูล              | เพื่อจัดงานประเพณีบุญบั้งไฟ              | ๒๐,๐๐๐<br>(งบ อบต.)            | ๒๐,๐๐๐<br>(งบ อบต.)     | ๒๐,๐๐๐<br>(งบ อบต.)     | ๑ โครงการ     | สามารถอนุรักษ์องค์การศึกษา |                     |                          |
|     | จัดวิทยุไซร                                 | วัฒนธรรมประเพณีอันดีงาม                  |                                |                         |                         |               | ประเพณีอันดีงามไว้ต่อไป    |                     |                          |
| ๓๒๙ | อุดหนุนที่ทำการปกครองอ.ทรายมูล              | เพื่อส่งเสริมประเพณีและวิถีโครงการที่ได้ | ๒๐,๐๐๐<br>(งบ อบต.)            | ๒๐,๐๐๐<br>(งบ อบต.)     | ๒๐,๐๐๐<br>(งบ อบต.)     | ๑ โครงการ     | สามารถส่งเสริมองค์การศึกษา |                     |                          |
|     | ตามโครงการประเพณีบุญคูณลาน                  | สำคัญทางพระพุทธศาสนา                     | (งบ อบต.)                      | (งบ อบต.)               | (งบ อบต.)               |               | วันสำคัญทางศาสนา           |                     |                          |
|     | คู่ขวัญข้าว                                 |  |                                |                         |                         |               |                            |                     |                          |
| ๓๓๐ | อุดหนุนที่ทำการปกครองอ.ทรายมูล              | เพื่อส่งเสริมงานรัฐพิธี                  | ๓๐,๐๐๐<br>(งบ อบต.)            | ๓๐,๐๐๐<br>(งบ อบต.)     | ๓๐,๐๐๐<br>(งบ อบต.)     | ๓โครงการ      | สามารถส่งเสริมองค์การศึกษา |                     |                          |
|     | ในการจัดงานรัฐพิธีต่างๆ                     |  |                                |                         |                         |               |                            |                     |                          |
| ๓๓๑ | โครงการก่อสร้าง ซ่อมแซม เมรุ ในเขตตำบล      | เพื่อการฃาญกิจ                           | ๑๒,๐๐๐,๐๐๐<br>(งบ อบต.)        | ๑๒,๐๐๐,๐๐๐<br>(งบ อบต.) | ๑๒,๐๐๐,๐๐๐<br>(งบ อบต.) | ๑๒แห่ง        | มีความสะดวก                | กองช่าง             |                          |
| ๓๓๒ | อุดหนุนที่ทำการปกครองอ.ทรายมูล              | เพื่อส่งเสริมการบริการ                   | ๒๐,๐๐๐<br>(งบ อบต.)            | ๒๐,๐๐๐<br>(งบ อบต.)     | ๒๐,๐๐๐<br>(งบ อบต.)     | ๑ โครงการ     | มีเลือดส้ารขององค์การศึกษา |                     |                          |
|     | ตามโครงการบริการโลหิตเพื่อถวาย              | โลหิต                                    | (งบ อบต.)                      | (งบ อบต.)               | (งบ อบต.)               |               | ผู้ป่วย                    |                     |                          |
|     | เป็นพระราชกุศลแด่พระบาทสมเด็จพระเจ้าอยู่หัว |  |                                |                         |                         |               |                            |                     |                          |

รายละเอียดโครงการพัฒนา

แผนพัฒนาท้องถิ่น (พ.ศ.๒๕๖๖ - ๒๕๗๐)

องค์การบริหารส่วนตำบลคูเต่า

ก.ยุทธศาสตร์จังหวัดที่ ๒ ส่งเสริมภูมิปัญญาท้องถิ่น วัฒนธรรมประเพณีและการค้า การท่องเที่ยว

ข.ยุทธศาสตร์การพัฒนาขององค์กรปกครองส่วนท้องถิ่นในเขตจังหวัดที่ ๓

๒. ยุทธศาสตร์ส่งเสริมคุณภาพชีวิต วัฒนธรรม ประเพณี การค้าและการท่องเที่ยว

๒.๒ แผนงานวัฒนธรรม ประเพณีและการท่องเที่ยว

| ที่ | โครงการ  | วัตถุประสงค์                        | เป้าหมาย<br>(ผลผลิตของโครงการ) | งบประมาณและที่ผ่านมา |                     |                     | ตัวชี้วัด<br>(KPI) | ผลที่คาดว่าจะได้รับ        | หน่วยงาน<br>ที่รับผิดชอบ |
|-----|--|-------------------------------------|--------------------------------|----------------------|---------------------|---------------------|--------------------|----------------------------|--------------------------|
|     |  |                                     |                                | ๒๕๖๖<br>(บาท)        | ๒๕๖๗<br>(บาท)       | ๒๕๖๘<br>(บาท)       |                    |                            |                          |
| ๓๓๓ | โครงการจัดทำทะเบียนประชาชนชาวบ้าน                          | เพื่ออนุรักษ์ภูมิปัญญาท้องถิ่น      | โครงการที่ได้ดำเนินการ         | ๑๐,๐๐๐<br>(งบ อบต.)  | ๑๐,๐๐๐<br>(งบ อบต.) | ๑๐,๐๐๐<br>(งบ อบต.) | ๑ โคร่งการ         | สามารถอนุรักษ์โครงการศึกษา |                          |
| ๓๓๔ | โครงการยกย่องและประกาศเกียรติคุณแก่ประชาชน                 | เพื่ออนุรักษ์ภูมิปัญญาท้องถิ่น      | โครงการที่ได้ดำเนินการ         | ๑๐,๐๐๐<br>(งบ อบต.)  | ๑๐,๐๐๐<br>(งบ อบต.) | ๑๐,๐๐๐<br>(งบ อบต.) | ๑ โคร่งการ         | สามารถอนุรักษ์โครงการศึกษา |                          |
| ๓๓๕ | โครงการถ่ายทอดศิลปะและเผยแพร่ภูมิปัญญาท้องถิ่น             | เพื่ออนุรักษ์ภูมิปัญญาท้องถิ่น      | โครงการที่ได้ดำเนินการ         | ๑๐,๐๐๐<br>(งบ อบต.)  | ๑๐,๐๐๐<br>(งบ อบต.) | ๑๐,๐๐๐<br>(งบ อบต.) | ๑ โคร่งการ         | สามารถอนุรักษ์โครงการศึกษา |                          |
| ๓๓๖ | โครงการส่งเสริมสนับสนุนและพัฒนาแหล่งท่องเที่ยว             | เพื่ออนุรักษ์ธรรมชาติและสิ่งแวดล้อม | โครงการที่ได้ดำเนินการ         | ๒๐,๐๐๐<br>(งบ อบต.)  | ๒๐,๐๐๐<br>(งบ อบต.) | ๒๐,๐๐๐<br>(งบ อบต.) | ๑ โคร่งการ         | สภาพแวดล้อม                |                          |
| ๓๓๗ | โครงการจัดทำและทบทวนแผนการพัฒนาแหล่งท่องเที่ยวเชิงอนุรักษ์ | เพื่ออนุรักษ์ธรรมชาติและสิ่งแวดล้อม | โครงการที่ได้ดำเนินการ         | ๒๐,๐๐๐<br>(งบ อบต.)  | ๒๐,๐๐๐<br>(งบ อบต.) | ๒๐,๐๐๐<br>(งบ อบต.) | ๑ โคร่งการ         | สภาพแวดล้อม                |                          |

รายละเอียดโครงการพัฒนา  
แผนพัฒนาท้องถิ่น (พ.ศ.๒๕๖๖ - ๒๕๗๐)

องค์การบริหารส่วนตำบลคูลาต

ก.ยุทธศาสตร์จังหวัดที่ ๒ ส่งเสริมภูมิปัญญาท้องถิ่น วัฒนธรรมประเพณีและการค้า การท่องเที่ยว

ข.ยุทธศาสตร์การพัฒนาขององค์กรปกครองส่วนท้องถิ่นในเขตจังหวัดที่ ๓

๒. ยุทธศาสตร์ส่งเสริมคุณภาพชีวิต วัฒนธรรม ประเพณี การค้าและการท่องเที่ยว

๒.๒ แผนงานวัฒนธรรม ประเพณีและการท่องเที่ยว

| ที่ | โครงการ   | วัตถุประสงค์                            | เป้าหมาย<br>(ผลผลิตของโครงการ) | งบประมาณและที่ผ่านมา   |                        |                        | ตัวชี้วัด<br>(KPI) | ผลที่คาดว่าจะได้รับ                 | หน่วยงาน<br>ที่รับผิดชอบ |
|-----|---|---|--------------------------------|------------------------|------------------------|------------------------|--------------------|-------------------------------------|--------------------------|
|     |   |   |                                | ๒๕๖๖<br>(บาท)          | ๒๕๖๗<br>(บาท)          | ๒๕๖๘<br>(บาท)          |                    |                                     |                          |
| ๓๓๘ | โครงการปรับปรุงภูมิทัศน์ภายในวัดล้านขวด<br>เพื่อพัฒนาเป็นแหล่งท่องเที่ยว                              | เพื่อพัฒนาวัดล้านขวด                    | โครงการที่ได้<br>ดำเนินการ     | ๑,๐๐๐,๐๐๐<br>(งบ อบต.) | ๑,๐๐๐,๐๐๐<br>(งบ อบต.) | ๑,๐๐๐,๐๐๐<br>(งบ อบต.) | ๑ แห่ง             | ตำบลคูลาตมี<br>ท่องเที่ยวที่น่าสนใจ | กองช่าง                  |
| ๓๓๙ | โครงการปรับปรุงภูมิทัศน์สระน้ำสาธารณะ<br>หนองปู่ตา บ.โสภณพิทวานเพื่อพัฒนาเป็น<br>แหล่งท่องเที่ยว      | เพื่อพัฒนาสระน้ำ<br>ฝายปู่ตา.โสภณพิทวาน | โครงการที่ได้<br>ดำเนินการ     | ๑,๐๐๐,๐๐๐<br>(งบ อบต.) | ๑,๐๐๐,๐๐๐<br>(งบ อบต.) | ๑,๐๐๐,๐๐๐<br>(งบ อบต.) | ๑ แห่ง             | ตำบลคูลาตมี<br>ท่องเที่ยวที่น่าสนใจ | กองช่าง                  |
| ๓๔๐ | โครงการการจัดตั้งตลาดชุมชนตำบลคูลาต   | เพื่อจัดตั้งตลาดชุมชน                   | โครงการที่ได้<br>ดำเนินการ     | ๑,๐๐๐,๐๐๐<br>(งบ อบต.) | ๑,๐๐๐,๐๐๐<br>(งบ อบต.) | ๑,๐๐๐,๐๐๐<br>(งบ อบต.) | ๑ แห่ง             | เศรษฐกิจของ<br>ตำบลคูลาตมี          | กองช่าง                  |
| ๓๔๑ | โครงการปรับปรุงภูมิทัศน์ภายในวัดกอฝ่  | เพื่อบูรณะวัดกอฝ่                       | โครงการที่ได้<br>ดำเนินการ     | ๑,๐๐๐,๐๐๐<br>(งบ อบต.) | ๑,๐๐๐,๐๐๐<br>(งบ อบต.) | ๑,๐๐๐,๐๐๐<br>(งบ อบต.) | ๑ แห่ง             | วัดกอฝ่ได้รับ<br>บูรณะ              | กองช่าง                  |
| ๓๔๒ | โครงการก่อสร้างห้องน้ำสาธารณะสระน้ำ<br>สาธารณะหนองปู่ตา บ.โสภณพิทวาน<br>เพื่อพัฒนาเป็นแหล่งท่องเที่ยว | เพื่อพัฒนาสระน้ำ<br>ฝายปู่ตา.โสภณพิทวาน | โครงการที่ได้<br>ดำเนินการ     | ๑๒๐,๐๐๐<br>(งบ อบต.)   | ๑๒๐,๐๐๐<br>(งบ อบต.)   | ๑๒๐,๐๐๐<br>(งบ อบต.)   | ๑ แห่ง             | ตำบลคูลาตมี<br>ท่องเที่ยวที่น่าสนใจ | กองช่าง                  |

ก.ยุทธศาสตร์จังหวัดที่ ๒ ส่งเสริมภูมิปัญญาท้องถิ่น วัฒนธรรมประเพณีและการค้า การท่องเที่ยว

ข.ยุทธศาสตร์การพัฒนาขององค์กรปกครองส่วนท้องถิ่นในเขตจังหวัดที่ ๓

๒. ยุทธศาสตร์ส่งเสริมคุณภาพชีวิต วัฒนธรรม ประเพณี การค้าและการท่องเที่ยว

๒.๒ แผนงานวัฒนธรรม ประเพณีและการท่องเที่ยว

| ที่ | โครงการ  | วัตถุประสงค์   | เป้าหมาย<br>(ผลผลิตของโครงการ) | งบประมาณและที่ผ่านมา |                      |                      | ตัวชี้วัด<br>(KPI)                            | ผลที่คาดว่าจะได้รับ | หน่วยงาน<br>ที่รับผิดชอบ |
|-----|--|--|--------------------------------|----------------------|----------------------|----------------------|---|---------------------|--------------------------|
|     |  |  |                                | ๒๕๖๖<br>(บาท)        | ๒๕๖๗<br>(บาท)        | ๒๕๖๘<br>(บาท)        |   |                     |                          |
| ๓๔๓ | สมทบกองทุนสวัสดิการชุมชน   | เพื่อสนับสนุนการค้าในนา<br>กองทุน                        | ๑๐๐,๐๐๐<br>(งบ อบต.)           | ๑๐๐,๐๐๐<br>(งบ อบต.) | ๑๐๐,๐๐๐<br>(งบ อบต.) | ๑๐๐,๐๐๐<br>(งบ อบต.) | กองทุน<br>ในการดำเนินงาน                      | สำนักงาน<br>หลัก    |                          |
| ๓๔๔ | โครงการส่งเสริม สนับสนุน และพัฒนา<br>แหล่งท่องเที่ยวเชิงอนุรักษ์ตำบลตุลาตา | เพื่อส่งเสริม สนับสนุน พัฒน<br>แหล่งท่องเที่ยวตำบลตุลาตา | ๑๐๐,๐๐๐<br>(งบ อบต.)           | ๑๐๐,๐๐๐<br>(งบ อบต.) | ๑๐๐,๐๐๐<br>(งบ อบต.) | ๑๐๐,๐๐๐<br>(งบ อบต.) | ๑ โครงการ<br>ได้รับรางวัล                     | กอง<br>สาธารณสุข    |                          |
| ๓๔๕ | โครงการส่งเสริม สนับสนุน และพัฒนา<br>แหล่งท่องเที่ยวตำบลตุลาตา             | เพื่อส่งเสริม สนับสนุน พัฒน<br>แหล่งท่องเที่ยวตำบลตุลาตา | ๓๐,๐๐๐<br>(งบ อบต.)            | ๓๐,๐๐๐<br>(งบ อบต.)  | ๓๐,๐๐๐<br>(งบ อบต.)  | ๓๐,๐๐๐<br>(งบ อบต.)  | ๑ โครงการ<br>ได้รับรางวัล                     | กอง<br>สาธารณสุข    |                          |
| ๓๔๖ | โครงการส่งเสริมสุขภาพผู้ประกอบการ<br>ร้านค้าหรือร้านอาหารตำบลตุลาตา        | เพื่อส่งเสริม สนับสนุน พัฒน<br>ร้านค้า/ร้านอาหารในตำบล   | ๑๐,๐๐๐<br>(งบ อบต.)            | ๑๐,๐๐๐<br>(งบ อบต.)  | ๑๐,๐๐๐<br>(งบ อบต.)  | ๑๐,๐๐๐<br>(งบ อบต.)  | ๑ โครงการ<br>ร้านค้า/ร้านอาหาร<br>มีมาตรฐานดี | กอง<br>สาธารณสุข    |                          |
| ๓๔๗ | โครงการร้านค้าหรือร้านอาหารปลอดภัย<br>ใส่ใจผู้รับบริการตำบลตุลาตา          | เพื่อส่งเสริม สนับสนุน พัฒน<br>ร้านค้า/ร้านอาหารในตำบล   | ๑๐,๐๐๐<br>(งบ อบต.)            | ๑๐,๐๐๐<br>(งบ อบต.)  | ๑๐,๐๐๐<br>(งบ อบต.)  | ๑๐,๐๐๐<br>(งบ อบต.)  | ๑ โครงการ<br>ร้านค้า/ร้านอาหาร<br>มีมาตรฐานดี | กอง<br>สาธารณสุข    |                          |

ก.ยุทธศาสตร์จังหวัดที่ ๓ ยุทธศาสตร์คุณภาพชีวิต เสริมสร้างคุณภาพชีวิต เศรษฐกิจของส่วนท้องถิ่นในเขตจังหวัดที่ ๔

ข.ยุทธศาสตร์การพัฒนาขององค์กรปกครองส่วนท้องถิ่นในเขตจังหวัดที่ ๔

๓. ยุทธศาสตร์การบริหารองค์กรปกครองส่วนท้องถิ่นและสถานศึกษาสู่ความเป็นเลิศ

๓.๑ แผนงานพัฒนาองค์กรให้มีประสิทธิภาพ

| ที่ | โครงการ  | วัตถุประสงค์  | เป้าหมาย<br>(ผลผลิตของโครงการ) | งบประมาณและที่ผ่านมา |                      |                      | ตัวชี้วัด<br>(KPI)     | ผลที่คาดว่าจะได้รับ   | หน่วยงาน<br>ที่รับผิดชอบหลัก |
|-----|--|---|--------------------------------|----------------------|----------------------|----------------------|------------------------|---|------------------------------|
|     |  |   |                                | ๒๕๖๖<br>(บาท)        | ๒๕๖๗<br>(บาท)        | ๒๕๖๘<br>(บาท)        |                        |   |                              |
| ๓๔๘ | โครงการส่งเสริมสนับสนุนการจัดทำและ<br>ทบทวนแผนชุมชน                                    | เพื่อรับทราบปัญหาความ<br>ต้องการของประชาชน                  | โครงการที่ได้<br>ดำเนินการ     | ๑๒๐,๐๐๐<br>(งบ อบต.) | ๑๒๐,๐๐๐<br>(งบ อบต.) | ๑๒๐,๐๐๐<br>(งบ อบต.) | ๑ โครงการ<br>๑ โครงการ | สามารถทบทวน<br>ต้องการของประชาชนแล้วนำ<br>มาบรรจุไว้ในแผนชุมชน    | สำนักงาน<br>ที่รับผิดชอบหลัก |
| ๓๔๙ | โครงการจัดประชุมประชาคมแผนชุมชน<br>แบบบูรณาการเพื่อข้อมูลจัดทำเป็น<br>แผนพัฒนาท้องถิ่น | เพื่อจัดทำเวทีประชาคมเพื่อ<br>จัดทำแผนชุมชน                 | โครงการที่ได้<br>ดำเนินการ     | ๒๐,๐๐๐<br>(งบ อบต.)  | ๒๐,๐๐๐<br>(งบ อบต.)  | ๒๐,๐๐๐<br>(งบ อบต.)  | ๑ โครงการ              | สามารถจัดเวที<br>จัดทำแผนชุมชน                                    | สำนักงาน<br>ที่รับผิดชอบหลัก |
| ๓๕๐ | โครงการประชาคมหมู่บ้าน/ตำบล<br>เพื่อจัดทำแผนพัฒนาตำบล                                  | เพื่อจัดทำ/ทบทวนแผน<br>พัฒนาตำบล                            | โครงการที่ได้<br>ดำเนินการ     | ๓๖,๐๐๐<br>(งบ อบต.)  | ๓๖,๐๐๐<br>(งบ อบต.)  | ๓๖,๐๐๐<br>(งบ อบต.)  | ๑ โครงการ              | สามารถจัดทำ/<br>พัฒนาตำบล เพื่อทราบปัญหา<br>ความต้องการของประชาชน | สำนักงาน<br>ที่รับผิดชอบหลัก |
| ๓๕๑ | โครงการจัดตั้ง ช่อมแซม ปรับปรุง<br>หอกระจายข่าวประจำหมู่บ้าน                           | เพื่อให้กระจายข่าวสาร<br>อย่างทั่วถึง                       | โครงการที่ได้<br>ดำเนินการ     | ๑๒๐,๐๐๐<br>(งบ อบต.) | ๑๒๐,๐๐๐<br>(งบ อบต.) | ๑๒๐,๐๐๐<br>(งบ อบต.) | ๑ โครงการ              | มีหอกระจายข่าว<br>หมู่บ้านที่มีมาตรฐาน                            | กองช่าง                      |
| ๓๕๒ | โครงการอบรมให้ความรู้เกี่ยวกับประชาธิปไตย<br>การลงประชามติฯลฯ                          | เพื่อให้ความรู้เกี่ยวกับ<br>ประชาธิปไตยและ<br>การลงประชามติ | โครงการที่ได้<br>ดำเนินการ     | ๑๒๐,๐๐๐<br>(งบ อบต.) | ๑๒๐,๐๐๐<br>(งบ อบต.) | ๑๒๐,๐๐๐<br>(งบ อบต.) | ๑ โครงการ              | ประชาชนมีความ<br>เกี่ยวกับประชาธิปไตย<br>และการลงประชามติ         | สำนักงาน<br>ที่รับผิดชอบหลัก |

รายละเอียดโครงการพัฒนา

แผนพัฒนาท้องถิ่น (พ.ศ.๒๕๖๖ - ๒๕๗๐)

องค์การบริหารส่วนตำบลตุลาตา

ก.ยุทธศาสตร์จังหวัดที่ ๓ ยกระดับคุณภาพชีวิต เสริมสร้างความเข้มแข็งและความมั่นคงของครอบครัว ชุมชนและสังคม

ข.ยุทธศาสตร์การพัฒนาขององค์กรปกครองส่วนท้องถิ่นในเขตจังหวัดที่ ๔

๓. ยุทธศาสตร์การบริหารองค์กรปกครองส่วนท้องถิ่นและสถานศึกษาสู่ความเป็นเลิศ

๓.๑ แผนงานพัฒนาองค์กรให้มีประสิทธิภาพ

| ที่ | โครงการ  | วัตถุประสงค์                           | เป้าหมาย<br>(ผลผลิตของโครงการ) | งบประมาณและที่ผ่านมา   |                        |                      | ตัวชี้วัด<br>(KPI)   | ผลที่คาดว่าจะได้รับ  | หน่วยงาน<br>ที่รับผิดชอบ                |               |           |
|-----|--|--|--------------------------------|------------------------|------------------------|----------------------|----------------------|----------------------|---|---------------|-----------|
|     |  |  |                                | ๒๕๖๖<br>(บาท)          | ๒๕๖๗<br>(บาท)          | ๒๕๖๘<br>(บาท)        |                      |                      |   |               |           |
| ๓๕๓ | โครงการก่อสร้างซ่อมแซม ปรับปรุง ต่อเติม        | เพื่อให้ศาลาประชาคม<br>อยู่ในสภาพที่ดี | โครงการที่ได้<br>ดำเนินการ     | ๑,๒๐๐,๐๐๐<br>(งบ อบต.) | ๑,๒๐๐,๐๐๐<br>(งบ อบต.) | ๒๕๖๘<br>(บาท)        | ๒๕๖๗<br>(บาท)        | ๒๕๖๘<br>(บาท)        | ๑๒หมู่บ้าน<br>(งบ อบต.)                 | ศาลาประชาคม   | กองช่าง   |
| ๓๕๔ | โครงการจัดซื้อโต๊ะ,เก้าอี้,เต็นท์,ถังน้ำแข็ง   | เพื่อให้บริการประชาชน                  | โครงการที่ได้<br>ดำเนินการ     | ๖๐๐,๐๐๐<br>(งบ อบต.)   | ๖๐๐,๐๐๐<br>(งบ อบต.)   | ๖๐๐,๐๐๐<br>(งบ อบต.) | ๖๐๐,๐๐๐<br>(งบ อบต.) | ๖๐๐,๐๐๐<br>(งบ อบต.) | ๑๒หมู่บ้าน<br>จัดงานต่าง ๆ อย่างทั่วถึง | ประชาชนมีอยู่ | สำนักปลัด |
| ๓๕๕ | โครงการจัดซื้อเครื่องเสียง,เวที                | เพื่อให้บริการประชาชน                  | โครงการที่ได้<br>ดำเนินการ     | ๖๐๐,๐๐๐<br>(งบ อบต.)   | ๖๐๐,๐๐๐<br>(งบ อบต.)   | ๖๐๐,๐๐๐<br>(งบ อบต.) | ๖๐๐,๐๐๐<br>(งบ อบต.) | ๖๐๐,๐๐๐<br>(งบ อบต.) | ประชาชนมีอยู่                           | สำนักปลัด     |           |
| ๓๕๖ | โครงการกองทุนพัฒนาบทบาทกลุ่มสตรี<br>ตำบลตุลาตา | เพื่อสนับสนุนกลุ่มสตรี                 | โครงการที่ได้<br>ดำเนินการ     | ๓๖๐,๐๐๐<br>(งบ อบต.)   | ๓๖๐,๐๐๐<br>(งบ อบต.)   | ๓๖๐,๐๐๐<br>(งบ อบต.) | ๓๖๐,๐๐๐<br>(งบ อบต.) | ๓๖๐,๐๐๐<br>(งบ อบต.) | จัดงานต่าง ๆ อย่างทั่วถึง               | กลุ่มสตรีมีคว | สำนักปลัด |
| ๓๕๗ | โครงการ Yasothon Model                         | เพื่อส่งเสริมอาชีพ                     | โครงการที่ได้<br>ดำเนินการ     | ๓๖๐,๐๐๐<br>(งบ อบต.)   | ๓๖๐,๐๐๐<br>(งบ อบต.)   | ๓๖๐,๐๐๐<br>(งบ อบต.) | ๓๖๐,๐๐๐<br>(งบ อบต.) | ๓๖๐,๐๐๐<br>(งบ อบต.) | ประชาชนมีอยู่                           | สำนักปลัด     |           |

รายละเอียดโครงการพัฒนา

แผนพัฒนาท้องถิ่น (พ.ศ.๒๕๖๖ - ๒๕๗๐)

องค์การบริหารส่วนตำบลคูสอาด

ก.ยุทธศาสตร์จังหวัดที่ ๓ ยกระดับคุณภาพชีวิต เสริมสร้างความเข้มแข็งและความมั่นคงของครอบครัว ชุมชนและสังคม

ข.ยุทธศาสตร์การพัฒนาขององค์กรปกครองส่วนท้องถิ่นในเขตจังหวัดที่ ๔

๓. ยุทธศาสตร์การบริหารองค์กรปกครองส่วนท้องถิ่นและสถานศึกษาสู่ความเป็นเลิศ

๓.๑ แผนงานพัฒนาองค์กรให้มีประสิทธิภาพ

| ที่ | โครงการ   | วัตถุประสงค์                        | เป้าหมาย<br>(ผลผลิตของโครงการ) | งบประมาณและที่ผ่านมา |                      |                      | ตัวชี้วัด<br>(KPI) | ผลที่คาดว่าจะได้รับ                   | หน่วยงาน<br>ที่รับผิดชอบหลัก |
|-----|---|-------------------------------------|--------------------------------|----------------------|----------------------|----------------------|--------------------|---------------------------------------|------------------------------|
|     |   |                                     |                                | ๒๕๖๖<br>(บาท)        | ๒๕๖๗<br>(บาท)        | ๒๕๖๘<br>(บาท)        |                    |                                       |                              |
| ๓๕๕ | โครงการอบรมให้ความรู้เกี่ยวกับประชาธิปไตยสำหรับเด็ก เยาวชน            | เพื่อให้ความรู้เกี่ยวกับประชาธิปไตย | โครงการที่ได้ดำเนินการ         | ๓๐,๐๐๐<br>(งบ อบต.)  | ๓๐,๐๐๐<br>(งบ อบต.)  | ๓๐,๐๐๐<br>(งบ อบต.)  | ๑โครงการ           | เด็กและเยาวชน<br>เกี่ยวกับประชาธิปไตย | สำนักปลัด                    |
| ๓๕๙ | โครงการรณรงค์สร้างทัศนคติและจิตสำนึกในการอยู่ร่วมกันอย่างสมานฉันท์    | เพื่อสร้างความปลอดภัย               | โครงการที่ได้ดำเนินการ         | ๑๒๐,๐๐๐<br>(งบ อบต.) | ๑๒๐,๐๐๐<br>(งบ อบต.) | ๑๒๐,๐๐๐<br>(งบ อบต.) | ๑หมู่บ้าน          | ประชาชนมี                             | สำนักปลัด                    |
| ๓๖๐ | โครงการอบรมโตไปไม่โกง   | เพื่อส่งเสริมคุณธรรมให้กับเยาวชน    | โครงการที่ได้ดำเนินการ         | ๕๐,๐๐๐<br>(งบ อบต.)  | ๕๐,๐๐๐<br>(งบ อบต.)  | ๕๐,๐๐๐<br>(งบ อบต.)  | ๑ โครงการ          | เยาวชนมี<br>คุณธรรม                   | สำนักปลัด                    |
| ๓๖๑ | โครงการบ้านสวนเมืองสุข  | เพื่อสร้างสังคมน่าอยู่              | โครงการที่ได้ดำเนินการ         | ๓๖๐,๐๐๐<br>(งบ อบต.) | ๓๖๐,๐๐๐<br>(งบ อบต.) | ๓๖๐,๐๐๐<br>(งบ อบต.) | ๑หมู่บ้าน          | ตำบลคูสอาด                            | สำนักปลัด                    |
| ๓๖๒ | โครงการจัดกิจกรรมอื่นเป็นการศึกษารักษาไว้ซึ่งชาติศาสนา พระมหากษัตริย์ | เพื่อสร้างสังคมน่าอยู่              | โครงการที่ได้ดำเนินการ         | ๓๖๐,๐๐๐<br>(งบ อบต.) | ๓๖๐,๐๐๐<br>(งบ อบต.) | ๓๖๐,๐๐๐<br>(งบ อบต.) | ๑หมู่บ้าน          | ตำบลคูสอาด                            | สำนักปลัด                    |

## รายละเอียดโครงการพัฒนา

แผนพัฒนาท้องถิ่น (พ.ศ.๒๕๖๖ - ๒๕๗๐)

## องค์การบริหารส่วนตำบลตุลาตา

ก.ยุทธศาสตร์จังหวัดที่ ๓ ยกระดับคุณภาพชีวิต เสริมสร้างคุณภาพชีวิต และความมั่นคงของครอบครัว ชุมชนและสังคม

ข.ยุทธศาสตร์การพัฒนาขององค์กรปกครองส่วนท้องถิ่นในเขตจังหวัดที่ ๔

๓. ยุทธศาสตร์การบริหารองค์กรปกครองส่วนท้องถิ่นและสถานศึกษาสู่ความเป็นเลิศ

## ๓.๑ แผนงานพัฒนาองค์กรให้มีประสิทธิภาพ

| ที่ | โครงการ   | วัตถุประสงค์                             | เป้าหมาย<br>(ผลผลิตของโครงการ) | งบประมาณและที่พัฒนา    |                        |                        | ตัวชี้วัด<br>(KPI) | ผลที่คาดว่าจะได้รับ                 | หน่วยงาน<br>ที่รับผิดชอบหลัก |
|-----|---|--|--------------------------------|------------------------|------------------------|------------------------|--------------------|-------------------------------------|------------------------------|
|     |   |  |                                | ๒๕๖๖<br>(บาท)          | ๒๕๖๗<br>(บาท)          | ๒๕๖๘<br>(บาท)          |                    |                                     |                              |
| ๓๖๓ | โครงการ ปรับปรุง ซ่อมแซม ต่อเติม<br>อาคารสถานที่ภายในที่ทำการอบต.                         | เพื่อเพิ่มประสิทธิภาพ<br>ในการปฏิบัติงาน | โครงการที่ได้<br>ดำเนินการ     | ๑,๕๐๐,๐๐๐<br>(งบ อบต.) | ๑,๕๐๐,๐๐๐<br>(งบ อบต.) | ๑,๕๐๐,๐๐๐<br>(งบ อบต.) | ๑ แห่ง             | เพิ่มประสิทธิภาพ<br>ในการปฏิบัติงาน | กองช่าง                      |
| ๓๖๔ | โครงการก่อสร้าง ปรับปรุง ซ่อมแซม<br>ลานคสล./ปูแอสฟัลต์คอกเอนกประสงค์<br>ภายในที่ทำการอบต. | เพื่อเพิ่มประสิทธิภาพ<br>ในการปฏิบัติงาน | โครงการที่ได้<br>ดำเนินการ     | ๕๐๐,๐๐๐<br>(งบ อบต.)   | ๕๐๐,๐๐๐<br>(งบ อบต.)   | ๕๐๐,๐๐๐<br>(งบ อบต.)   | ๑ แห่ง             | เพิ่มประสิทธิภาพ<br>ในการปฏิบัติงาน | กองช่าง                      |
| ๓๖๕ | โครงการปรับปรุงภูมิทัศน์ภายในที่ทำการอบ<br>ต.   | เพื่อเพิ่มประสิทธิภาพ<br>ในการปฏิบัติงาน | โครงการที่ได้<br>ดำเนินการ     | ๓๐๐,๐๐๐<br>(งบ อบต.)   | ๓๐๐,๐๐๐<br>(งบ อบต.)   | ๓๐๐,๐๐๐<br>(งบ อบต.)   | ๑ แห่ง             | เพิ่มประสิทธิภาพ<br>ในการปฏิบัติงาน | กองช่าง                      |
| ๓๖๖ | โครงการจิตอาสา  | เพื่อแสดงความจงรักภักดี<br>ต่อสถาบัน     | โครงการที่ได้<br>ดำเนินการ     | ๓๖,๐๐๐<br>(งบ อบต.)    | ๓๖,๐๐๐<br>(งบ อบต.)    | ๓๖,๐๐๐<br>(งบ อบต.)    | ๑ หมู่บ้าน         | เพื่อความ<br>จงรักภักดี             | สำนักปลัด                    |
| ๓๖๗ | โครงการจัดเก็บข้อมูลพื้นฐานตำบลตุลาตา<br>(จปฐ.)   | เพื่อเพิ่มประสิทธิภาพ<br>ในการปฏิบัติงาน | โครงการที่ได้<br>ดำเนินการ     | ๑๒๐,๐๐๐<br>(งบ อบต.)   | ๑๒๐,๐๐๐<br>(งบ อบต.)   | ๑๒๐,๐๐๐<br>(งบ อบต.)   | ๑ หมู่บ้าน         | เพิ่มประสิทธิภาพ<br>ในการปฏิบัติงาน | สำนักปลัด                    |

## รายละเอียดโครงการพัฒนา

แผนพัฒนาท้องถิ่น (พ.ศ.๒๕๖๖ - ๒๕๗๐)

องค์การบริหารส่วนตำบลตลาด

ก. ยุทธศาสตร์จังหวัดที่ ๓ ยกระดับคุณภาพชีวิต เสริมสร้างคุณภาพชีวิตของคนของครอบครัว ชุมชนและสังคม

ข. ยุทธศาสตร์การพัฒนาขององค์กรปกครองส่วนท้องถิ่นในเขตจังหวัดที่ ๔

๓. ยุทธศาสตร์การบริหารองค์กรปกครองส่วนท้องถิ่นและสถานศึกษาสู่ความเป็นเลิศ

๓.๑ แผนงานพัฒนาองค์กรให้มีประสิทธิภาพ

| ที่ | โครงการ   | วัตถุประสงค์                         | เป้าหมาย<br>(ผลผลิตของโครงการ) | งบประมาณและที่พัฒนา    |                        |                        | ตัวชี้วัด<br>(KPI) | ผลที่คาดว่าจะได้รับ             | หน่วยงาน<br>ที่รับผิดชอบ |
|-----|---|--------------------------------------|--------------------------------|------------------------|------------------------|------------------------|--------------------|---------------------------------|--------------------------|
|     |   |                                      |                                | ๒๕๖๖<br>(บาท)          | ๒๕๖๗<br>(บาท)          | ๒๕๖๘<br>(บาท)          |                    |                                 |                          |
| ๓๖๘ | โครงการพัฒนาระบบเทคโนโลยีบริการประชาชน                    | เพื่อเพิ่มประสิทธิภาพในการปฏิบัติงาน | โครงการที่ได้ดำเนินการ         | ๑๐๐,๐๐๐<br>(งบ อบต.)   | ๑๐๐,๐๐๐<br>(งบ อบต.)   | ๑๐๐,๐๐๐<br>(งบ อบต.)   | ๑ แห่ง             | เพิ่มประสิทธิภาพในการปฏิบัติงาน | สำนักปลัด                |
| ๓๖๙ | สนับสนุนโครงการตามพระราชดำริและพระราชเสาวนีย์             | เพื่อเพิ่มประสิทธิภาพในการปฏิบัติงาน | โครงการที่ได้ดำเนินการ         | ๕๐,๐๐๐<br>(งบ อบต.)    | ๕๐,๐๐๐<br>(งบ อบต.)    | ๕๐,๐๐๐<br>(งบ อบต.)    | ๒ โครงการ          | เพิ่มประสิทธิภาพในการปฏิบัติงาน | สำนักปลัด                |
| ๓๗๐ | อุดหนุนที่ทำการปกครองอำเภอและหน่วยงานต่างๆตามโครงการต่างๆ | เพื่อเพิ่มประสิทธิภาพในการปฏิบัติงาน | โครงการที่ได้ดำเนินการ         | ๑๐๐,๐๐๐<br>(งบ อบต.)   | ๑๐๐,๐๐๐<br>(งบ อบต.)   | ๑๐๐,๐๐๐<br>(งบ อบต.)   | ๑๐ โครงการ         | เพิ่มประสิทธิภาพในการปฏิบัติงาน | สำนักปลัด                |
| ๓๗๑ | อุดหนุนหน่วยงานต่างๆและประชาชน                            | เพื่อเพิ่มประสิทธิภาพในการปฏิบัติงาน | โครงการที่ได้ดำเนินการ         | ๑๒๐,๐๐๐<br>(งบ อบต.)   | ๑๒๐,๐๐๐<br>(งบ อบต.)   | ๑๒๐,๐๐๐<br>(งบ อบต.)   | ๑๐ โครงการ         | เพิ่มประสิทธิภาพในการปฏิบัติงาน | สำนักปลัด                |
| ๓๗๒ | โครงการจัดซื้อที่ดินเพื่อขยายเขตที่ทำการ อบต.             | เพื่อเพิ่มประสิทธิภาพในการปฏิบัติงาน | โครงการที่ได้ดำเนินการ         | ๕,๐๐๐,๐๐๐<br>(งบ อบต.) | ๕,๐๐๐,๐๐๐<br>(งบ อบต.) | ๕,๐๐๐,๐๐๐<br>(งบ อบต.) | ๑ แห่ง             | เพิ่มประสิทธิภาพในการปฏิบัติงาน | สำนักปลัด                |
| ๓๗๓ | โครงการก่อสร้างอาคารเอนกประสงค์ภายในที่ทำการ อบต.         | เพื่อเพิ่มประสิทธิภาพในการปฏิบัติงาน | โครงการที่ได้ดำเนินการ         | ๑,๐๐๐,๐๐๐<br>(งบ อบต.) | ๑,๐๐๐,๐๐๐<br>(งบ อบต.) | ๑,๐๐๐,๐๐๐<br>(งบ อบต.) | ๑ แห่ง             | เพิ่มประสิทธิภาพในการปฏิบัติงาน | กองช่าง                  |



## รายละเอียดโครงการพัฒนา

แผนพัฒนาท้องถิ่น (พ.ศ.๒๕๖๖ - ๒๕๗๐)

องค์การบริหารส่วนตำบลตุลาตา

ก.ยุทธศาสตร์จังหวัดที่ ๓ ยกระดับคุณภาพชีวิต เสริมสร้างความเข้มแข็งและความมั่นคงของครอบครัว ชุมชนและสังคม

ข.ยุทธศาสตร์การพัฒนาขององค์กรปกครองส่วนท้องถิ่นในเขตจังหวัดที่ ๔

๓. ยุทธศาสตร์การบริหารองค์กรปกครองส่วนท้องถิ่นและสถานศึกษาสู่ความเป็นเลิศ

๓.๑ แผนงานพัฒนาองค์กรให้มีประสิทธิภาพ

| ที่ | โครงการ   | วัตถุประสงค์   | เป้าหมาย<br>(ผลผลิตของโครงการ) | งบประมาณและที่ผ่านมา |                      |                      | ตัวชี้วัด<br>(KPI) | ผลที่คาดว่าจะได้รับ                                | หน่วยงาน<br>ที่รับผิดชอบหลัก |
|-----|---|--|--------------------------------|----------------------|----------------------|----------------------|--------------------|--|------------------------------|
|     |   |  |                                | ๒๕๖๖<br>(บาท)        | ๒๕๖๗<br>(บาท)        | ๒๕๖๘<br>(บาท)        |                    |  |                              |
| ๓๗๙ | การจัดทำโครงการเลือกตั้งสมาชิกสภา อบต.<br>และนายก อบต. (กรณีครบวาระหรือ<br>แทนตำแหน่งที่ว่าง) | เพื่อให้การเลือกตั้ง/เลือกตั้ง<br>ซ่อมผู้บริหารและสมาชิก<br>สภา อบต. | โครงการที่ได้<br>ดำเนินการ     | ๘๐๐,๐๐๐<br>(งบ อบต.) | ๘๐๐,๐๐๐<br>(งบ อบต.) | ๘๐๐,๐๐๐<br>(งบ อบต.) | ๑ โครงการ          | สามารถจัดการ<br>ตั้งซ่อมผู้บริหารและสมาชิก<br>อบต. | สำนักปลัด                    |
| ๓๘๐ | โครงการจัดเวทีประชุมประชาคม<br>หมู่บ้าน/ตำบล  | เพื่อส่งเสริมการมีส่วนร่วม   | โครงการที่ได้<br>ดำเนินการ     | ๒๐,๐๐๐<br>(งบ อบต.)  | ๒๐,๐๐๐<br>(งบ อบต.)  | ๒๐,๐๐๐<br>(งบ อบต.)  | ๑ โครงการ          | ประชาชนมีเส<br>่                                   | สำนักปลัด                    |
| ๓๘๑ | โครงการจัดทำแผนพัฒนาองค์กร<br>ปกครองส่วนท้องถิ่น,แผนชุมชน<br>แผนหมู่บ้าน                      | เพื่อส่งเสริมการมีส่วนร่วม   | โครงการที่ได้<br>ดำเนินการ     | ๓๐,๐๐๐<br>(งบ อบต.)  | ๓๐,๐๐๐<br>(งบ อบต.)  | ๓๐,๐๐๐<br>(งบ อบต.)  | ๑ โครงการ          | ประชาชนมีเส<br>่                                   | สำนักปลัด                    |
| ๓๘๒ | โครงการอบต.พบประชาชน  | เพื่อส่งเสริมการมีส่วนร่วม   | โครงการที่ได้<br>ดำเนินการ     | ๓๐,๐๐๐<br>(งบ อบต.)  | ๓๐,๐๐๐<br>(งบ อบต.)  | ๓๐,๐๐๐<br>(งบ อบต.)  | ๑ โครงการ          | ประชาชนมีเส<br>่                                   | สำนักปลัด                    |
| ๓๘๓ | โครงการจัดทำข้อมูลแผนที่ภาษีและทะเบียน<br>ทรัพย์สิน   | เพื่อเพิ่มประสิทธิภาพ<br>ในการปฏิบัติงาน                             | โครงการที่ได้<br>ดำเนินการ     | ๕๐๐,๐๐๐<br>(งบ อบต.) | ๕๐๐,๐๐๐<br>(งบ อบต.) | ๕๐๐,๐๐๐<br>(งบ อบต.) | ๑ แผนที่           | เพิ่มประสิทธิภาพ<br>ในการปฏิบัติงาน                | กองคลัง                      |





รายละเอียดโครงการพัฒนา  
แผนพัฒนาท้องถิ่น (พ.ศ.๒๕๖๖ - ๒๕๗๐)  
องค์การบริหารส่วนตำบลตุลาตา

ก.ยุทธศาสตร์จังหวัดที่ ๓ ยกระดับคุณภาพชีวิต เสริมสร้างความรู้และคุณธรรมของคนในท้องถิ่นและคนต่างด้าว ชุมชนและสังคม

ข.ยุทธศาสตร์การพัฒนาขององค์กรปกครองส่วนท้องถิ่นในเขตจังหวัดที่ ๔

๓. ยุทธศาสตร์การบริหารองค์กรปกครองส่วนท้องถิ่นและสถานศึกษาสู่ความเป็นเลิศ

๓.๑ แผนงานพัฒนาองค์กรให้มีประสิทธิภาพ

| ที่ | โครงการ   | วัตถุประสงค์                          | เป้าหมาย<br>(ผลผลิตของโครงการ) | งบประมาณและที่พัฒนามา  |                        |                        |                        | ตัวชี้วัด<br>(KPI) | ผลที่คาดว่าจะได้รับ       | หน่วยงาน<br>ที่รับผิดชอบหลัก |
|-----|---|---------------------------------------|--------------------------------|------------------------|------------------------|------------------------|------------------------|--------------------|---------------------------|------------------------------|
|     |   |                                       |                                | ๒๕๖๖<br>(บาท)          | ๒๕๖๗<br>(บาท)          | ๒๕๖๘<br>(บาท)          | ๒๕๖๙<br>(บาท)          |                    |                           |                              |
| ๓๓๔ | โครงการเสริมสร้างการป้องกันและปราบปรามการทุจริตในภาคปฏิบัติ | เพื่อเพิ่มประสิทธิภาพในการปฏิบัติงาน  | โครงการที่ได้ดำเนินการ         | ๓๐,๐๐๐<br>(งบ อบต.)    | ๓๐,๐๐๐<br>(งบ อบต.)    | ๓๐,๐๐๐<br>(งบ อบต.)    | ๓๐,๐๐๐<br>(งบ อบต.)    | ๑โครงการ           | เพิ่มประสิทธิภาพสำนักงาน  |                              |
| ๓๓๕ | โครงการเพิ่มประสิทธิภาพคณะกรรมการหรือเจ้าหน้าที่กองทุนตำบล  | อบรม/อุทหนุนส่วนราชการหน่วยงาน/องค์กร | โครงการที่ได้ดำเนินการ         | ๑๐,๐๐๐<br>(งบ อบต.)    | ๑๐,๐๐๐<br>(งบ อบต.)    | ๑๐,๐๐๐<br>(งบ อบต.)    | ๑๕,๐๐๐<br>(งบ อบต.)    | มากกว่า ๘๐%        | ประชาชนสุขภาพของสาธารณสุข |                              |
| ๓๓๖ | โครงการติดตั้งกล้องวงจรปิดภายในที่ทำการ อบต.                | เพื่อเพิ่มประสิทธิภาพในการปฏิบัติงาน  | โครงการที่ได้ดำเนินการ         | ๑๐๐,๐๐๐<br>(งบ อบต.)   | ๑๐๐,๐๐๐<br>(งบ อบต.)   | ๑๐๐,๐๐๐<br>(งบ อบต.)   | ๑๐๐,๐๐๐<br>(งบ อบต.)   | ๑แห่ง              | เพิ่มประสิทธิภาพสำนักงาน  |                              |
| ๓๓๗ | สมทบกองทุนเงินทดแทน   | เพื่อเพิ่มประสิทธิภาพในการปฏิบัติงาน  | โครงการที่ได้ดำเนินการ         | ๑๐,๐๐๐<br>(งบ อบต.)    | ๑๐,๐๐๐<br>(งบ อบต.)    | ๑๐,๐๐๐<br>(งบ อบต.)    | ๑๐,๐๐๐<br>(งบ อบต.)    | กองทุน             | เพิ่มประสิทธิภาพสำนักงาน  |                              |
| ๓๓๘ | โครงการก่อสร้างบ้านพักนึ่งนึ่งส่วนตำบล                      | เพื่อเพิ่มประสิทธิภาพในการปฏิบัติงาน  | โครงการที่ได้ดำเนินการ         | ๑,๐๐๐,๐๐๐<br>(งบ อบต.) | ๑,๐๐๐,๐๐๐<br>(งบ อบต.) | ๑,๐๐๐,๐๐๐<br>(งบ อบต.) | ๑,๐๐๐,๐๐๐<br>(งบ อบต.) | ๑ หลัง             | เพิ่มประสิทธิภาพ กองช่าง  |                              |
|     | องค์การบริหารส่วนตำบลตุลาตา                                 | ในการปฏิบัติงาน                       | ดำเนินการ                      |                        |                        |                        |                        |                    | เพิ่มประสิทธิภาพ          |                              |

รายละเอียดโครงการพัฒนา

แผนพัฒนาท้องถิ่น (พ.ศ.๒๕๖๖ - ๒๕๗๐)

องค์การบริหารส่วนตำบลตุลาตา

ก. ยุทธศาสตร์จังหวัดที่ ๓ ยกระดับคุณภาพชีวิต เสริมสร้างความเข้มแข็งและความมั่นคงของครอบครัว ชุมชนและสังคม

ข. ยุทธศาสตร์การพัฒนาขององค์กรปกครองส่วนท้องถิ่นในเขตจังหวัดที่ ๔

๓. ยุทธศาสตร์การบริหารองค์กรปกครองส่วนท้องถิ่นและสถานศึกษาสู่ความเป็นเลิศ

๓.๒ แผนงานพัฒนาและส่งเสริมการจัดการศึกษา

| ที่ | โครงการ  | วัตถุประสงค์                   | เป้าหมาย<br>(ผลผลิตของโครงการ) | งบประมาณและที่ผ่านมา |                      |                      |                      | ตัวชี้วัด<br>(KPI) | ผลที่คาดว่าจะได้รับ | หน่วยงาน<br>ที่รับผิดชอบหลัก |
|-----|--|--------------------------------|--------------------------------|----------------------|----------------------|----------------------|----------------------|--------------------|---------------------|------------------------------|
|     |  |                                |                                | ๒๕๖๖<br>(บาท)        | ๒๕๖๗<br>(บาท)        | ๒๕๖๘<br>(บาท)        | ๒๕๗๐<br>(บาท)        |                    |                     |                              |
| ๓๙๙ | โครงการยกระดับผลสัมฤทธิ์ทางการเรียน (O-Net,NT) | เพื่อสนับสนุนการจัดการศึกษา    | โครงการที่ได้ดำเนินการ         | ๕๐,๐๐๐<br>(งบ อบต.)  | ๕๐,๐๐๐<br>(งบ อบต.)  | ๕๐,๐๐๐<br>(งบ อบต.)  | ๕๐,๐๐๐<br>(งบ อบต.)  | ๖ แห่ง             | มีการจัดการศึกษาที่ | กองการศึกษาฯ                 |
| ๔๐๐ | โครงการเข้าค่ายวิชาการ                         | เพื่อสนับสนุนการจัดการศึกษา    | โครงการที่ได้ดำเนินการ         | ๓๐,๐๐๐<br>(งบ อบต.)  | ๓๐,๐๐๐<br>(งบ อบต.)  | ๓๐,๐๐๐<br>(งบ อบต.)  | ๓๐,๐๐๐<br>(งบ อบต.)  | ๖ แห่ง             | มีการจัดการศึกษาที่ | กองการศึกษาฯ                 |
| ๔๐๑ | โครงการขยายของค่า(โรงเรียนปลอดขยะ)             | เพื่อส่งเสริมการรักษาความสะอาด | โครงการที่ได้ดำเนินการ         | ๒๐,๐๐๐<br>(งบ อบต.)  | ๒๐,๐๐๐<br>(งบ อบต.)  | ๒๐,๐๐๐<br>(งบ อบต.)  | ๒๐,๐๐๐<br>(งบ อบต.)  | ๖ แห่ง             | โรงเรียนสะอาด       | กองการศึกษาฯ                 |
| ๔๐๒ | โครงการส่งเสริมโครงการฝึกอบรมอาชีพ             | เพื่อสนับสนุนการจัดการศึกษา    | โครงการที่ได้ดำเนินการ         | ๑๒๐,๐๐๐<br>(งบ อบต.) | ๑๒๐,๐๐๐<br>(งบ อบต.) | ๑๒๐,๐๐๐<br>(งบ อบต.) | ๑๒๐,๐๐๐<br>(งบ อบต.) | ๑๐ โครงการ         | มีการจัดการศึกษาที่ | กองการศึกษาฯ                 |
| ๔๐๓ | โครงการอบรมบุคลากรศูนย์เด็กเล็กฯ               | เพื่อสนับสนุนการจัดการศึกษา    | โครงการที่ได้ดำเนินการ         | ๕๐,๐๐๐<br>(งบ อบต.)  | ๕๐,๐๐๐<br>(งบ อบต.)  | ๕๐,๐๐๐<br>(งบ อบต.)  | ๕๐,๐๐๐<br>(งบ อบต.)  | ๒ แห่ง             | มีการจัดการศึกษาที่ | กองการศึกษาฯ                 |

รายละเอียดโครงการพัฒนา

แผนพัฒนาท้องถิ่น (พ.ศ.๒๕๖๖ - ๒๕๗๐)

องค์การบริหารส่วนตำบลคูลาต

ก.ยุทธศาสตร์จังหวัดที่ ๓ ยกระดับคุณภาพชีวิต เสริมสร้างความเข้มแข็งและความมั่นคงของครอบครัว ชุมชนและสังคม

ข.ยุทธศาสตร์การพัฒนาขององค์กรปกครองส่วนท้องถิ่นในเขตจังหวัดที่ ๔

๓. ยุทธศาสตร์การบริหารองค์กรปกครองส่วนท้องถิ่นและสถานศึกษาสู่ความเป็นเลิศ

๓.๒ แผนงานพัฒนาและส่งเสริมการจัดการศึกษา

| ที่ | โครงการ   | วัตถุประสงค์                          | เป้าหมาย<br>(ผลผลิตของโครงการ) | งบประมาณและที่ผ่านมา   |                        |                     | ตัวชี้วัด<br>(KPI)     | ผลที่คาดว่าจะได้รับ | หน่วยงาน<br>ที่รับผิดชอบหลัก |
|-----|---|---------------------------------------|--------------------------------|------------------------|------------------------|---------------------|------------------------|---------------------|------------------------------|
|     |   |                                       |                                | ๒๕๖๖<br>(บาท)          | ๒๕๖๗<br>(บาท)          | ๒๕๖๘<br>(บาท)       |                        |                     |                              |
| ๔๐๔ | โครงการก่อสร้างซ่อมแซม ปรับปรุง<br>ต่อเติมสนามเด็กเล่น,สนามกีฬา<br>อาคารสถานที่และปรับภูมิทัศน์ศูนย์<br>พัฒนาเด็กเล็ก | เพื่อสนับสนุนการจัดการ<br>ศึกษา       | ๑,๐๐๐,๐๐๐<br>(งบ อบต.)         | ๑,๐๐๐,๐๐๐<br>(งบ อบต.) | ๑,๐๐๐,๐๐๐<br>(งบ อบต.) | ๒ แห่ง<br>(งบ อบต.) | ๑,๐๐๐,๐๐๐<br>(งบ อบต.) | ๒ แห่ง<br>(งบ อบต.) | มีการจัดการกิจกรรมการศึกษา   |
| ๔๐๕ | โครงการจัดซื้อวัสดุอุปกรณ์ในการจัดการ<br>ศึกษาศูนย์พัฒนาเด็กเล็ก  | เพื่อสนับสนุนการจัดการ<br>ศึกษา       | ๕๐,๐๐๐<br>(งบ อบต.)            | ๕๐,๐๐๐<br>(งบ อบต.)    | ๕๐,๐๐๐<br>(งบ อบต.)    | ๒ แห่ง              | ๕๐,๐๐๐<br>(งบ อบต.)    | ๒ แห่ง              | มีการจัดการกิจกรรมการศึกษา   |
| ๔๐๖ | โครงการจัดซื้อนมโรงเรียนและศูนย์เด็กเล็ก  | เพื่อสนับสนุนอาหารเสริม               | ๑,๐๐๐,๐๐๐<br>(งบ อบต.)         | ๑,๐๐๐,๐๐๐<br>(งบ อบต.) | ๑,๐๐๐,๐๐๐<br>(งบ อบต.) | ๘ แห่ง              | ๑,๐๐๐,๐๐๐<br>(งบ อบต.) | ๘ แห่ง              | นักเรียนมีสุขภาพการศึกษา     |
| ๔๐๗ | โครงการสนับสนุนอาหารกลางวันสถานศึกษา<br>ในเขตตำบลคูลาต  | เพื่อสนับสนุนอาหาร<br>กลางวัน         | ๑,๒๐๐,๐๐๐<br>(งบ อบต.)         | ๑,๒๐๐,๐๐๐<br>(งบ อบต.) | ๑,๒๐๐,๐๐๐<br>(งบ อบต.) | ๘ แห่ง              | ๑,๒๐๐,๐๐๐<br>(งบ อบต.) | ๘ แห่ง              | นักเรียนมีสุขภาพการศึกษา     |
| ๔๐๘ | โครงการการจัดงานวันเด็กภายในตำบล<br>คูลาต   | เพื่อสนับสนุนการจัด<br>กิจกรรมวันเด็ก | ๑๐๐,๐๐๐<br>(งบ อบต.)           | ๑๐๐,๐๐๐<br>(งบ อบต.)   | ๑๐๐,๐๐๐<br>(งบ อบต.)   | ๑ ครั้ง             | ๑๐๐,๐๐๐<br>(งบ อบต.)   | ๑ ครั้ง             | มีการจัดกิจกรรมการศึกษา      |

รายละเอียดโครงการพัฒนา

แผนพัฒนาท้องถิ่น (พ.ศ.๒๕๖๖ - ๒๕๗๐)

องค์การบริหารส่วนตำบลสุภา

ก.ยุทธศาสตร์จังหวัดที่ ๓ ยกระดับคุณภาพชีวิต เสริมสร้างความเข้มแข็งและความเป็นคนของครอบครัว ชุมชนและสังคม

ข.ยุทธศาสตร์การพัฒนาขององค์กรปกครองส่วนท้องถิ่นในเขตจังหวัดที่ ๔

๓. ยุทธศาสตร์การบริหารจัดการองค์การปกครองส่วนท้องถิ่นและสถานศึกษาสู่ความเป็นเลิศ

๓.๒ แผนงานพัฒนาและส่งเสริมการจัดการศึกษา

| ที่ | โครงการ   | วัตถุประสงค์                         | เป้าหมาย<br>(ผลผลิตของโครงการ) | งบประมาณและที่ผ่านมา   |                        |                        | ตัวชี้วัด<br>(KPI) | ผลที่คาดว่าจะได้รับ     | หน่วยงาน<br>ที่รับผิดชอบหลัก |
|-----|---|--------------------------------------|--------------------------------|------------------------|------------------------|------------------------|--------------------|-------------------------|------------------------------|
|     |   |                                      |                                | ๒๕๖๖<br>(บาท)          | ๒๕๖๗<br>(บาท)          | ๒๕๖๘<br>(บาท)          |                    |                         |                              |
| ๔๐๙ | โครงการค่ายวิชาการเตรียมนักเรียนทดสอบ           | เพื่อสนับสนุนการจัดการศึกษา          | โครงการที่ได้ดำเนินการ         | ๒๐,๐๐๐<br>(งบ อบต.)    | ๒๐,๐๐๐<br>(งบ อบต.)    | ๒๐,๐๐๐<br>(งบ อบต.)    | ๑ แห่ง             | มีการจัดการโครงการศึกษา |                              |
| ๔๑๐ | โครงการปรับปรุงห้องสมุดโรงเรียนและห้องสมุดชุมชน | เพื่อสนับสนุนการจัดการศึกษา          | โครงการที่ได้ดำเนินการ         | ๒๐,๐๐๐<br>(งบ อบต.)    | ๒๐,๐๐๐<br>(งบ อบต.)    | ๒๐,๐๐๐<br>(งบ อบต.)    | ๑๘ แห่ง            | มีการจัดการโครงการศึกษา |                              |
| ๔๑๑ | โครงการจัดตั้งศูนย์เรียนรู้ชุมชน                | เพื่อสนับสนุนการจัดการศึกษาตลอดชีวิต | โครงการที่ได้ดำเนินการ         | ๑๐๐,๐๐๐<br>(งบ อบต.)   | ๑๐๐,๐๐๐<br>(งบ อบต.)   | ๑๐๐,๐๐๐<br>(งบ อบต.)   | ๑ แห่ง             | มีการจัดการโครงการศึกษา |                              |
| ๔๑๒ | โครงการส่งเสริมและจัดตั้งพิพิธภัณฑ์ภูมิปัญญา    | เพื่อสนับสนุนการจัดการศึกษาตลอดชีวิต | โครงการที่ได้ดำเนินการ         | ๑๐๐,๐๐๐<br>(งบ อบต.)   | ๑๐๐,๐๐๐<br>(งบ อบต.)   | ๑๐๐,๐๐๐<br>(งบ อบต.)   | ๑ แห่ง             | มีการจัดการโครงการศึกษา |                              |
| ๔๑๓ | โครงการก่อสร้างศูนย์พัฒนาเด็กเล็ก               | เพื่อสนับสนุนการจัดการศึกษา          | โครงการที่ได้ดำเนินการ         | ๒,๕๐๐,๐๐๐<br>(งบ อบต.) | ๒,๕๐๐,๐๐๐<br>(งบ อบต.) | ๒,๕๐๐,๐๐๐<br>(งบ อบต.) | ๑ แห่ง             | มีการจัดการโครงการศึกษา |                              |
|     | ตำบลสุภา  | ศึกษา                                | ดำเนินการ                      |                        |                        |                        |                    |                         |                              |

ก.ยุทธศาสตร์จังหวัดที่ ๓ ยุทธศาสตร์คุณภาพชีวิต เสริมสร้างความเข้มแข็งและความเป็นคนของนครศรีธรรมราช ชุมชนและสังคม

ข.ยุทธศาสตร์การพัฒนาขององค์กรปกครองส่วนท้องถิ่นในเขตจังหวัดที่ ๔

๓. ยุทธศาสตร์การบริหารองค์กรปกครองส่วนท้องถิ่นและสถานศึกษาสู่ความเป็นเลิศ

๓.๒ แผนงานพัฒนาและส่งเสริมการจัดการศึกษา

| ที่ | โครงการ  | วัตถุประสงค์                               | เป้าหมาย<br>(ผลผลิตของโครงการ) | งบประมาณและที่ผ่านมา   |                        |                        | ตัวชี้วัด<br>(KPI)     | ผลที่คาดว่าจะได้รับ    | หน่วยงาน<br>ที่รับผิดชอบ<br>หลัก |
|-----|--|--|--------------------------------|------------------------|------------------------|------------------------|------------------------|------------------------|----------------------------------|
|     |  |  |                                | ๒๕๖๖<br>(บาท)          | ๒๕๖๗<br>(บาท)          | ๒๕๖๘<br>(บาท)          |                        |                        |                                  |
| ๔๑๔ | โครงการส่งเสริมพัฒนาการเด็กให้มี ๔ ดี                              | เพื่อสนับสนุนการจัดการศึกษา                | ๑๐๐,๐๐๐<br>(งบ อบต.)           | ๑๐๐,๐๐๐<br>(งบ อบต.)   | ๑๐๐,๐๐๐<br>(งบ อบต.)   | ๒๕๖๙<br>(บาท)          | ๒๕๗๐<br>(บาท)          | ๑๐๐,๐๐๐<br>(งบ อบต.)   | มีการจัดทำโครงการศึกษา           |
| ๔๑๕ | โครงการช่วยเหลือผู้พิการ, วาดะภัยและ<br>ภัยธรรมชาติต่างๆในโรงเรียน | เพื่อสนับสนุนการจัดการศึกษา                | ๑๐๐,๐๐๐<br>(งบ อบต.)           | ๑๐๐,๐๐๐<br>(งบ อบต.)   | ๑๐๐,๐๐๐<br>(งบ อบต.)   | ๑๐๐,๐๐๐<br>(งบ อบต.)   | ๑๐๐,๐๐๐<br>(งบ อบต.)   | ๑๐๐,๐๐๐<br>(งบ อบต.)   | ช่วยเหลือเมื่อต้องการศึกษา       |
| ๔๑๖ | โครงการจ้างงานให้กับนักเรียน นักศึกษา<br>ทำงานในช่วงปิดภาคเรียน    | เพื่อส่งเสริมรายได้ให้กับนักเรียน นักศึกษา | ๑๐๐,๐๐๐<br>(งบ อบต.)           | ๑๐๐,๐๐๐<br>(งบ อบต.)   | ๑๐๐,๐๐๐<br>(งบ อบต.)   | ๑๐๐,๐๐๐<br>(งบ อบต.)   | ๑๐๐,๐๐๐<br>(งบ อบต.)   | ๑๐๐,๐๐๐<br>(งบ อบต.)   | นักเรียน นักศึกษา<br>มีรายได้    |
| ๔๑๗ | โครงการสนับสนุนค่าใช้จ่ายการบริหาร<br>สถานศึกษาในเขตตำบลคูญาติ     | เพื่อสนับสนุนการจัดการศึกษา                | ๑,๐๐๐,๐๐๐<br>(งบ อบต.)         | ๑,๐๐๐,๐๐๐<br>(งบ อบต.) | ๑,๐๐๐,๐๐๐<br>(งบ อบต.) | ๑,๐๐๐,๐๐๐<br>(งบ อบต.) | ๑,๐๐๐,๐๐๐<br>(งบ อบต.) | ๑,๐๐๐,๐๐๐<br>(งบ อบต.) | มีการจัดการโครงการศึกษา          |
| ๔๑๘ | โครงการส่งเสริมการรักการอ่าน                                       | เพื่อสนับสนุนการจัดการศึกษา                | ๑๐๐,๐๐๐<br>(งบ อบต.)           | ๑๐๐,๐๐๐<br>(งบ อบต.)   | ๑๐๐,๐๐๐<br>(งบ อบต.)   | ๑๐๐,๐๐๐<br>(งบ อบต.)   | ๑๐๐,๐๐๐<br>(งบ อบต.)   | ๑๐๐,๐๐๐<br>(งบ อบต.)   | มีการจัดการโครงการศึกษา          |

รายละเอียดโครงการพัฒนา  
แผนพัฒนาท้องถิ่น (พ.ศ.๒๕๖๖ - ๒๕๗๐)  
องค์การบริหารส่วนตำบลตลาด

ก. ยุทธศาสตร์จังหวัดที่ ๓ ยุทธศาสตร์คุณภาพชีวิต เสริมสร้างความเข้มแข็งและคความมั่นคงของครอบครัว ชุมชนและสังคม

ข. ยุทธศาสตร์การพัฒนาขององค์กรปกครองส่วนท้องถิ่นในเขตจังหวัดที่ ๔

๓. ยุทธศาสตร์การบริหารองค์กรปกครองส่วนท้องถิ่นและสถานศึกษาสู่ความเป็นเลิศ

๓.๒ แผนงานพัฒนาและส่งเสริมการจัดการศึกษา

| ที่ | โครงการ  | วัตถุประสงค์                                 | เป้าหมาย<br>(ผลผลิตของโครงการ) | งบประมาณและที่พัฒนา  |                      |                      |                      | ตัวชี้วัด<br>(KPI)   | ผลที่คาดว่าจะได้รับ                    | หน่วยงาน<br>รับผิดชอบ |
|-----|--|--|--------------------------------|----------------------|----------------------|----------------------|----------------------|----------------------|--|-----------------------|
|     |  |  |                                | ๒๕๖๖<br>(บาท)        | ๒๕๖๗<br>(บาท)        | ๒๕๖๘<br>(บาท)        | ๒๕๖๙<br>(บาท)        |                      |  |                       |
| ๔๑๙ | โครงการเด็กและเยาวชนยุคใหม่เข้าใจ<br>เทคโนโลยีอย่างสร้างสรรค์                    | เพื่อส่งเสริมการเรียนรู้<br>ด้านเทคโนโลยี    | โครงการที่ได้<br>ดำเนินการ     | ๑๐,๐๐๐<br>(งบ อบต.)  | ๑๐,๐๐๐<br>(งบ อบต.)  | ๑๐,๐๐๐<br>(งบ อบต.)  | ๑๐,๐๐๐<br>(งบ อบต.)  | ๑๐,๐๐๐<br>(งบ อบต.)  | เด็กและเยาวชน<br>มีความรู้เทคโนโลยี    | กอง<br>สาธารณสุข      |
| ๔๒๐ | โครงการโรงเรียนผู้สูงอายุตำบลตลาด  | เพื่อส่งเสริมการเรียนรู้<br>ของผู้สูงอายุ    | โครงการที่ได้<br>ดำเนินการ     | ๑๐๐,๐๐๐<br>(งบ อบต.) | ๑๐๐,๐๐๐<br>(งบ อบต.) | ๑๐๐,๐๐๐<br>(งบ อบต.) | ๑๐๐,๐๐๐<br>(งบ อบต.) | ๑๐๐,๐๐๐<br>(งบ อบต.) | เด็กและเยาวชน<br>มีความรู้เทคโนโลยี    | กองการ<br>ศึกษา       |
| ๔๒๑ | โครงการส่งเสริมพัฒนาการทางสมองและ<br>ทักษะการเรียนรู้ของเด็กนักเรียน             | เพื่อสนับสนุนการจัดการ<br>ศึกษา              | โครงการที่ได้<br>ดำเนินการ     | ๑๐๐,๐๐๐<br>(งบ อบต.) | ๑๐๐,๐๐๐<br>(งบ อบต.) | ๑๐๐,๐๐๐<br>(งบ อบต.) | ๑๐๐,๐๐๐<br>(งบ อบต.) | ๑๐๐,๐๐๐<br>(งบ อบต.) | มีการจัดการโครงการศึกษา                |                       |
| ๔๒๒ | โครงการส่งเสริมสุขภาพปากและฟันเด็ก<br>นักเรียน                                   | เพื่อสนับสนุนการจัดการ<br>สุขภาพเด็กนักเรียน | โครงการที่ได้<br>ดำเนินการ     | ๑๐๐,๐๐๐<br>(งบ อบต.) | ๑๐๐,๐๐๐<br>(งบ อบต.) | ๑๐๐,๐๐๐<br>(งบ อบต.) | ๑๐๐,๐๐๐<br>(งบ อบต.) | ๑๐๐,๐๐๐<br>(งบ อบต.) | เด็กนักเรียนมีโครงการศึกษา<br>สุขภาพดี |                       |
| ๔๒๓ | โครงการจัดซื้อหนังสือห้องสมุด<br>เพื่อส่งเสริมการอ่าน สถานศึกษาภายใน<br>ตำบลตลาด | เพื่อส่งเสริมการจัดการ<br>ศึกษา              | โครงการที่ได้<br>ดำเนินการ     | ๖๐,๐๐๐<br>(งบ อบต.)  | ๖๐,๐๐๐<br>(งบ อบต.)  | ๖๐,๐๐๐<br>(งบ อบต.)  | ๖๐,๐๐๐<br>(งบ อบต.)  | ๖๐,๐๐๐<br>(งบ อบต.)  | เด็กนักเรียนไปโครงการศึกษา<br>ความรู้  |                       |



รายละเอียดโครงการพัฒนา

แผนพัฒนาท้องถิ่น (พ.ศ.๒๕๖๖ - ๒๕๗๐)

องค์การบริหารส่วนตำบลตุลาต

ก.ยุทธศาสตร์จังหวัดที่ ๓ ยุทธศาสตร์คุณภาพชีวิต เสริมสร้างความเข้มแข็งและความเป็นคนของนครออบครวี ชุมชนและสังคม

ข.ยุทธศาสตร์การพัฒนาขององค์กรปกครองส่วนท้องถิ่นในเขตจังหวัดที่ ๔

๓. ยุทธศาสตร์การบริหารองค์กรปกครองส่วนท้องถิ่นและสถานศึกษาสู่ความเป็นเลิศ

๓.๒ แผนงานพัฒนาและส่งเสริมการจัดการศึกษา

| ที่ | โครงการ  | วัตถุประสงค์                                     | เป้าหมาย<br>(ผลผลิตของโครงการ) | งบประมาณและที่ผ่านมา |                      |               | ตัวชี้วัด<br>(KPI)         | ผลที่คาดว่าจะได้รับ | หน่วยงาน<br>ที่รับผิดชอบ<br>หลัก |
|-----|--|--|--------------------------------|----------------------|----------------------|---------------|----------------------------|---------------------|----------------------------------|
|     |  |  |                                | ๒๕๖๖<br>(บาท)        | ๒๕๖๗<br>(บาท)        | ๒๕๖๘<br>(บาท) |                            |                     |                                  |
| ๔๒๙ | โครงการสนามเด็กเล่นเพื่อปัญญา                    | อบรม/อุดหนุนส่วนราชการ<br>อบรม/อุดหนุนส่วนราชการ | ๕๐,๐๐๐<br>(งบ อบต.)            | ๕๐,๐๐๐<br>(งบ อบต.)  | ๕๐,๐๐๐<br>(งบ อบต.)  | มากกว่า ๘๐%   | ประชาชนสูงอายุของสาธารณสุข |                     |                                  |
|     | ศูนย์พัฒนาเด็กเล็กภายในสังกัด                    | หน่วยงาน/องค์กร                                  |                                |                      |                      |               |                            |                     |                                  |
|     | องค์กรปกครองส่วนท้องถิ่น                         |  |                                |                      |                      |               |                            |                     |                                  |
| ๔๓๐ | โครงการส่งเสริมและประเมินติดตามพัฒนา             | อบรม/อุดหนุนส่วนราชการ                           | ๒๐,๐๐๐<br>(งบ อบต.)            | ๒๐,๐๐๐<br>(งบ อบต.)  | ๒๐,๐๐๐<br>(งบ อบต.)  | มากกว่า ๘๐%   | ประชาชนสูงอายุของสาธารณสุข |                     |                                  |
|     | การเด็กปฐมวัย (DSPM) ศูนย์พัฒนาเด็กเล็ก          | หน่วยงาน/องค์กร                                  |                                |                      |                      |               |                            |                     |                                  |
|     | สังกัดองค์กรปกครองส่วนท้องถิ่น                   |  |                                |                      |                      |               |                            |                     |                                  |
|     | กองทุนหลักประกันสุขภาพ อบต.ตุลาต                 |  |                                |                      |                      |               |                            |                     |                                  |
| ๔๓๑ | โครงการพัฒนาขีดความสามารถพ่อแม่ผู้ปกครอง         | อบรม/อุดหนุนส่วนราชการ                           | ๒๐,๐๐๐<br>(งบ อบต.)            | ๒๐,๐๐๐<br>(งบ อบต.)  | ๒๐,๐๐๐<br>(งบ อบต.)  | มากกว่า ๘๐%   | ประชาชนสูงอายุของสาธารณสุข |                     |                                  |
|     | ในการดูแลและส่งเสริมพัฒนาการเด็กเล็ก             | หน่วยงาน/องค์กร                                  |                                |                      |                      |               |                            |                     |                                  |
|     | ศูนย์พัฒนาเด็กเล็กสังกัดองค์กรปกครองส่วนท้องถิ่น |  |                                |                      |                      |               |                            |                     |                                  |
|     | กองทุนหลักประกันสุขภาพ อบต.ตุลาต                 |  |                                |                      |                      |               |                            |                     |                                  |
| ๔๓๒ | โครงการสร้างสนามเด็กเล่นสร้างสุขภาพ              | เพื่อส่งเสริมการจัดการ                           | ๑๒๐,๐๐๐<br>(งบ อบต.)           | ๑๒๐,๐๐๐<br>(งบ อบต.) | ๑๒๐,๐๐๐<br>(งบ อบต.) | ๖ แห่ง        | เด็กนักเรียนในโครงการศึกษา |                     |                                  |
|     | สถานศึกษาภายในตำบลตุลาต                          | ศึกษา  |                                |                      |                      |               | ความรู้                    |                     |                                  |

## รายละเอียดโครงการพัฒนา

แผนพัฒนาท้องถิ่น (พ.ศ.๒๕๖๖ - ๒๕๗๐)

## องค์การบริหารส่วนตำบลตุลาตา

ก.ยุทธศาสตร์จังหวัดที่ ๓ ยกระดับคุณภาพชีวิต เสริมสร้างความเข้มแข็งและความมั่นคงของครอบครัว ชุมชนและสังคม

ข.ยุทธศาสตร์การพัฒนาขององค์กรปกครองส่วนท้องถิ่นในเขตจังหวัดที่ ๔

๓. ยุทธศาสตร์การบริหารจัดการองค์กรปกครองส่วนท้องถิ่นและสถานศึกษาสู่ความเป็นเลิศ

## ๓.๕ แผนงานพัฒนาและส่งเสริมการจัดการศึกษา

| ที่ | โครงการ  | วัตถุประสงค์           | เป้าหมาย<br>(ผลผลิตของโครงการ) | งบประมาณและที่ผ่านมา |                     |                     | ตัวชี้วัด<br>(KPI) | ผลที่คาดว่าจะได้รับ       | หน่วยงาน<br>ที่รับผิดชอบหลัก |
|-----|--|------------------------|--------------------------------|----------------------|---------------------|---------------------|--------------------|---------------------------|------------------------------|
|     |  |                        |                                | ๒๕๖๖<br>(บาท)        | ๒๕๖๗<br>(บาท)       | ๒๕๖๘<br>(บาท)       |                    |                           |                              |
| ๔๓๓ | โครงการส่งเสริมพัฒนาการและการเจริญเติบโต               | อบรม/อุดหนุนส่วนราชการ | โครงการที่ได้                  | ๖๐,๐๐๐<br>(งบ อบต.)  | ๖๐,๐๐๐<br>(งบ อบต.) | ๖๐,๐๐๐<br>(งบ อบต.) | มากกว่า ๘๐%        | ประชาชนสุขของสาธารณสุข    |                              |
|     | เด็กปฐมวัยศูนย์พัฒนาเด็กเล็กสังกัดองค์กร               | หน่วยงาน/องค์กร        | ดำเนินการ                      | (งบ อบต.)            | (งบ อบต.)           | (งบ อบต.)           |                    |                           |                              |
|     | ปกครองส่วนท้องถิ่น กองทุนหลักประกัน                    |                        |                                |                      |                     |                     |                    |                           |                              |
|     | สุขภาพ อบต.ตุลาตา                                      |                        |                                |                      |                     |                     |                    |                           |                              |
| ๔๓๔ | โครงการส่งเสริมและดูแลสุขภาพของปากใต้                  | อบรม/อุดหนุนส่วนราชการ | โครงการที่ได้                  | ๒๐,๐๐๐<br>(งบ อบต.)  | ๒๐,๐๐๐<br>(งบ อบต.) | ๒๐,๐๐๐<br>(งบ อบต.) | มากกว่า ๘๐%        | ประชาชนสุขภาพของสาธารณสุข |                              |
|     | ปฐมวัยศูนย์พัฒนาเด็กเล็กสังกัดองค์กรปกครองส่วนท้องถิ่น | หน่วยงาน/องค์กร        | ดำเนินการ                      | (งบ อบต.)            | (งบ อบต.)           | (งบ อบต.)           |                    |                           |                              |
|     | ท้องถิ่น กองทุนหลักประกันสุขภาพ อบต.ตุลาตา             |                        |                                |                      |                     |                     |                    |                           |                              |
| ๔๓๕ | โครงการตรวจคัดกรองและแก้ไขปัญหาสุขภาพ                  | อบรม/อุดหนุนส่วนราชการ | โครงการที่ได้                  | ๒๐,๐๐๐<br>(งบ อบต.)  | ๒๐,๐๐๐<br>(งบ อบต.) | ๒๐,๐๐๐<br>(งบ อบต.) | มากกว่า ๘๐%        | ประชาชนสุขภาพของสาธารณสุข |                              |
|     | ที่จัดเป็นเด็กปฐมวัยศูนย์พัฒนาเด็กเล็กสังกัด           | หน่วยงาน/องค์กร        | ดำเนินการ                      | (งบ อบต.)            | (งบ อบต.)           | (งบ อบต.)           |                    |                           |                              |
|     | องค์กรปกครองส่วนท้องถิ่น กองทุน                        |                        |                                |                      |                     |                     |                    |                           |                              |
|     | หลักประกันสุขภาพ อบต.ตุลาตา                            |                        |                                |                      |                     |                     |                    |                           |                              |
| ๔๓๖ | โครงการส่งเสริมการบริหารโรคผัดผัดและ                   | เพื่อส่งเสริมการจัดการ | โครงการที่ได้                  | ๖๐,๐๐๐<br>(งบ อบต.)  | ๖๐,๐๐๐<br>(งบ อบต.) | ๖๐,๐๐๐<br>(งบ อบต.) | ๖ แห่ง             | เด็กนักเรียน              |                              |
|     | ภาวะโภชนาการของนักเรียนในโรงเรียน                      | ศึกษาในโรงเรียน        | ดำเนินการ                      | (งบ อบต.)            | (งบ อบต.)           | (งบ อบต.)           |                    | ได้รับการศึกษาศึกษา       |                              |
|     |  |                        |                                |                      |                     |                     |                    | ได้รับการอาหารครบ         |                              |

รายละเอียดโครงการพัฒนา  
แผนพัฒนาท้องถิ่น (พ.ศ.๒๕๖๖ - ๒๕๗๐)  
องค์การบริหารส่วนตำบลตลาด

ก.ยุทธศาสตร์จังหวัดที่ ๔ อนุรักษ์ฟื้นฟูพัฒนาทรัพยากรธรรมชาติและสิ่งแวดล้อม

ข.ยุทธศาสตร์การพัฒนาขององค์กรปกครองส่วนท้องถิ่นในเขตจังหวัดที่ ๕

๔. ยุทธศาสตร์การจัดการทรัพยากรธรรมชาติและสิ่งแวดล้อมอย่างยั่งยืน

๔.๑ แผนงานการอนุรักษ์ฟื้นฟูทรัพยากรธรรมชาติ

| ที่ | โครงการ  | วัตถุประสงค์                                   | เป้าหมาย<br>(ผลผลิตของโครงการ) | งบประมาณและที่พัฒนามา   |                         |                         | ตัวชี้วัด<br>(KPI) | ผลที่คาดว่าจะได้รับ                | หน่วยงาน<br>ที่รับผิดชอบหลัก |
|-----|--|--|--------------------------------|-------------------------|-------------------------|-------------------------|--------------------|------------------------------------|------------------------------|
|     |  |  |                                | ๒๕๖๖<br>(บาท)           | ๒๕๖๗<br>(บาท)           | ๒๕๖๘<br>(บาท)           |                    |                                    |                              |
| ๔๓๗ | โครงการฝึกอบรมป้องกันและควบคุมไฟป่า  | เพื่อฝึกอบรมป้องกันและควบคุมไฟป่าให้กับประชาชน | โครงการที่ได้ดำเนินการ         | ๕๐,๐๐๐<br>(งบ อบต.)     | ๕๐,๐๐๐<br>(งบ อบต.)     | ๕๐,๐๐๐<br>(งบ อบต.)     | ๑ โครงการ          | ประชาชนที่ได้ควบคุมและป้องกันไฟป่า |                              |
| ๔๓๘ | โครงการส่งเสริม สนับสนุน ปรับปรุง อนุรักษ์ และฟื้นฟูทรัพยากรธรรมชาติและสิ่งแวดล้อม | เพื่ออนุรักษ์ธรรมชาติและสิ่งแวดล้อม            | โครงการที่ได้ดำเนินการ         | ๕๐,๐๐๐<br>(งบ อบต.)     | ๕๐,๐๐๐<br>(งบ อบต.)     | ๕๐,๐๐๐<br>(งบ อบต.)     | ๑ โครงการ          | มีการอนุรักษ์ สิ่งแวดล้อม          | สำนักปลัด                    |
| ๔๓๙ | โครงการขุดลอกลำห้วยสาธารณะในเขตตำบล  | เพื่อจัดการระบบทรัพยากรน้ำ                     | โครงการที่ได้ดำเนินการ         | ๑๒,๐๐๐,๐๐๐<br>(งบ อบต.) | ๑๒,๐๐๐,๐๐๐<br>(งบ อบต.) | ๑๒,๐๐๐,๐๐๐<br>(งบ อบต.) | ๑๒หมู่บ้าน         | มีน้ำใช้อย่าง                      | กองช่าง                      |
| ๔๔๐ | โครงการขุดสระน้ำสาธารณะในเขตตำบล   | เพื่อจัดการระบบทรัพยากรน้ำ                     | โครงการที่ได้ดำเนินการ         | ๑๒,๐๐๐,๐๐๐<br>(งบ อบต.) | ๑๒,๐๐๐,๐๐๐<br>(งบ อบต.) | ๑๒,๐๐๐,๐๐๐<br>(งบ อบต.) | ๑๒หมู่บ้าน         | มีน้ำใช้อย่าง                      | กองช่าง                      |
| ๔๔๑ | โครงการก่อสร้าง ซ่อมแซม ปรับปรุง ฝายน้ำ  | เพื่อจัดการระบบทรัพยากรน้ำ                     | โครงการที่ได้ดำเนินการ         | ๓,๐๐๐,๐๐๐<br>(งบ อบต.)  | ๓,๐๐๐,๐๐๐<br>(งบ อบต.)  | ๓,๐๐๐,๐๐๐<br>(งบ อบต.)  | ๑๒หมู่บ้าน         | มีน้ำใช้อย่าง                      | กองช่าง                      |
| ๔๔๒ | โครงการจัดซื้อ ก่อสร้าง ซ่อมแซม ปรับปรุง ภาชนะเก็บน้ำชุมชนภายในเขตตำบล             | เพื่อจัดการระบบทรัพยากรน้ำ                     | โครงการที่ได้ดำเนินการ         | ๑,๒๐๐,๐๐๐<br>(งบ อบต.)  | ๑,๒๐๐,๐๐๐<br>(งบ อบต.)  | ๑,๒๐๐,๐๐๐<br>(งบ อบต.)  | ๑๒หมู่บ้าน         | มีน้ำใช้อย่าง                      | กองช่าง                      |

## รายละเอียดโครงการพัฒนา

แผนพัฒนาท้องถิ่น (พ.ศ. ๒๕๖๖ - ๒๕๗๐)

## องค์การบริหารส่วนตำบลตลาด

ก. ยุทธศาสตร์จังหวัดที่ ๔ อนุรักษ์ฟื้นฟู พัฒนาทรัพยากรธรรมชาติและสิ่งแวดล้อม

ข. ยุทธศาสตร์การพัฒนาขององค์กรปกครองส่วนท้องถิ่นในเขตจังหวัดที่ ๕

๔. ยุทธศาสตร์การจัดการทรัพยากรธรรมชาติและสิ่งแวดล้อมอย่างยั่งยืน

๔.๑ แผนงานการอนุรักษ์ฟื้นฟูทรัพยากรธรรมชาติ

| ที่ | โครงการ   | วัตถุประสงค์  | เป้าหมาย<br>(ผลผลิตของโครงการ) | งบประมาณและที่พัฒนา  |                      |                      | ตัวชี้วัด<br>(KPI) | ผลที่คาดว่าจะได้รับ  | หน่วยงาน<br>ที่รับผิดชอบ |
|-----|---|---|--------------------------------|----------------------|----------------------|----------------------|--------------------|--|--------------------------|
|     |   |   |                                | ๒๕๖๖<br>(บาท)        | ๒๕๖๗<br>(บาท)        | ๒๕๖๘<br>(บาท)        |                    |  |                          |
| ๔๔๓ | โครงการรางวัล, ปักหมุดที่สาธารณณะประโยชน์<br>ในเขตตำบลตลาด  | เพื่อให้ทราบแนวเขตที่สาธารณะ และป้องกันการบุกรุกที่สาธารณประโยชน์ | โครงการที่ได้ดำเนินการ         | ๑๒๐,๐๐๐<br>(งบ อบต.) | ๑๒๐,๐๐๐<br>(งบ อบต.) | ๑๒๐,๐๐๐<br>(งบ อบต.) | ๑๒ หมู่บ้าน        | สามารถทราบ<br>สาธารณประโยชน์ และ<br>เป็นการป้องกันการบุกรุก<br>ที่สาธารณประโยชน์ | กองช่าง                  |
| ๔๔๔ | โครงการอนุรักษ์พันธุกรรมพืชอันเนื่องมาจาก<br>พระราชดำริสมเด็จพระเทพรัตนราชสุดาฯ<br>สยามบรมราชกุมารี | เพื่ออนุรักษ์พันธุกรรมพืช   | โครงการที่ได้ดำเนินการ         | ๒๐,๐๐๐<br>(งบ อบต.)  | ๒๐,๐๐๐<br>(งบ อบต.)  | ๒๐,๐๐๐<br>(งบ อบต.)  | ๑ โครงการ          | พันธุกรรมพืช<br>อนุรักษ์   | สำนักปลัด                |
| ๔๔๕ | โครงการควบคุมไฟฟ้า  | เพื่อควบคุมไฟฟ้าในเขตตำบล   | โครงการที่ได้ดำเนินการ         | ๑๐๐,๐๐๐<br>(งบ อบต.) | ๑๐๐,๐๐๐<br>(งบ อบต.) | ๑๐๐,๐๐๐<br>(งบ อบต.) | ๑ โครงการ          | เพื่อควบคุมไฟ  | สำนักปลัด                |
| ๔๔๖ | โครงการ"รักน้ำ รักป่า รักษาแผ่นดิน"   | เพื่ออนุรักษ์สิ่งแวดล้อม  | โครงการที่ได้ดำเนินการ         | ๑๐๐,๐๐๐<br>(งบ อบต.) | ๑๐๐,๐๐๐<br>(งบ อบต.) | ๑๐๐,๐๐๐<br>(งบ อบต.) | ๑ โครงการ          | สิ่งแวดล้อม  | สำนักปลัด                |
| ๔๔๗ | โครงการปลูกป่าชุมชน   | เพื่ออนุรักษ์ธรรมชาติและสิ่งแวดล้อม                               | โครงการที่ได้ดำเนินการ         | ๕๐,๐๐๐<br>(งบ อบต.)  | ๕๐,๐๐๐<br>(งบ อบต.)  | ๕๐,๐๐๐<br>(งบ อบต.)  | ๑ โครงการ          | มีการอนุรักษ์<br>และสิ่งแวดล้อม  | สำนักปลัด                |

รายละเอียดโครงการพัฒนา  
แผนพัฒนาท้องถิ่น (พ.ศ. ๒๕๖๖ - ๒๕๗๐)  
องค์การบริหารส่วนตำบลตุลาตา

ก. ยุทธศาสตร์จังหวัดที่ ๔ อรุณรักษ์ พัฒนาทรัพยากรธรรมชาติและสิ่งแวดล้อม

ข. ยุทธศาสตร์การพัฒนาขององค์กรปกครองส่วนท้องถิ่นในเขตจังหวัดที่ ๕

๔. ยุทธศาสตร์การจัดการทรัพยากรธรรมชาติและสิ่งแวดล้อมอย่างยั่งยืน

๔.๒ แผนงานการจัดการสิ่งแวดล้อมและพลังงาน

| ที่ | โครงการ  | วัตถุประสงค์               | เป้าหมาย<br>(ผลผลิตของโครงการ) | งบประมาณและที่พัฒนา   |                       |                       | ตัวชี้วัด<br>(KPI) | ผลที่คาดว่าจะได้รับ       | หน่วยงาน<br>ที่รับผิดชอบ<br>หลัก |
|-----|--|----------------------------|--------------------------------|-----------------------|-----------------------|-----------------------|--------------------|---------------------------|----------------------------------|
|     |  |                            |                                | ๒๕๖๖<br>(บาท)         | ๒๕๖๗<br>(บาท)         | ๒๕๖๘<br>(บาท)         |                    |                           |                                  |
| ๔๔๘ | โครงการอบรมเกี่ยวกับจัดการสิ่งแวดล้อม              | เพื่อเพื่อประสิทธิภาพ      | โครงการที่ได้                  | ๕๐,๐๐๐<br>(งบอบต.)    | ๕๐,๐๐๐<br>(งบอบต.)    | ๕๐,๐๐๐<br>(งบอบต.)    | ๑โครงการ           | มีประสิทธิภาพของสาธารณสุข |                                  |
|     |  | ในการจัดการด้านสิ่งแวดล้อม | โครงการที่ได้                  |                       |                       |                       |                    | จัดการด้านสิ่งแวดล้อม     |                                  |
| ๔๔๙ | โครงการก่อสร้างสถานที่กำจัดขยะประจำหมู่บ้านและตำบล | เพื่อเพื่อประสิทธิภาพ      | โครงการที่ได้                  | ๒,๔๐๐,๐๐๐<br>(งบอบต.) | ๒,๔๐๐,๐๐๐<br>(งบอบต.) | ๒,๔๐๐,๐๐๐<br>(งบอบต.) | ๑๒แห่ง             | มีประสิทธิภาพ             | กองช่าง                          |
|     |  | ในการจัดการด้านสิ่งแวดล้อม | โครงการที่ได้                  |                       |                       |                       |                    | จัดการด้านสิ่งแวดล้อม     |                                  |
| ๔๕๐ | โครงการจัดซื้อถังขยะประจำหมู่บ้าน                  | เพื่อเพื่อประสิทธิภาพ      | โครงการที่ได้                  | ๑๐๐,๐๐๐<br>(งบอบต.)   | ๑๐๐,๐๐๐<br>(งบอบต.)   | ๑๐๐,๐๐๐<br>(งบอบต.)   | ๑๒หมู่บ้าน         | มีประสิทธิภาพของสาธารณสุข |                                  |
|     |  | ในการจัดการด้านสิ่งแวดล้อม | โครงการที่ได้                  |                       |                       |                       |                    | จัดการด้านสิ่งแวดล้อม     |                                  |
| ๔๕๑ | โครงการจัดซื้อรถเก็บขยะประจำตำบล                   | เพื่อเพื่อประสิทธิภาพ      | โครงการที่ได้                  | ๒,๔๐๐,๐๐๐<br>(งบอบต.) | ๒,๔๐๐,๐๐๐<br>(งบอบต.) | ๒,๔๐๐,๐๐๐<br>(งบอบต.) | ๑คัน               | มีประสิทธิภาพของสาธารณสุข |                                  |
|     |  | ในการจัดการด้านสิ่งแวดล้อม | โครงการที่ได้                  |                       |                       |                       |                    | จัดการด้านสิ่งแวดล้อม     |                                  |
| ๔๕๒ | โครงการจัดหาสถานที่ทิ้งขยะประจำตำบล                | เพื่อเพื่อประสิทธิภาพ      | โครงการที่ได้                  | ๓,๐๐๐,๐๐๐<br>(งบอบต.) | ๓,๐๐๐,๐๐๐<br>(งบอบต.) | ๓,๐๐๐,๐๐๐<br>(งบอบต.) | ๑แห่ง              | มีประสิทธิภาพของสาธารณสุข |                                  |
|     | ตุลาตา   | ในการจัดการด้านสิ่งแวดล้อม | โครงการที่ได้                  |                       |                       |                       |                    | จัดการด้านสิ่งแวดล้อม     |                                  |

## ก.ยุทธศาสตร์จังหวัดที่ ๔ อรุณรักษ์ฟื้นฟูพัฒนาประเทศไทยและสิ่งแวดล้อม

## ข.ยุทธศาสตร์การพัฒนาขององค์กรปกครองส่วนท้องถิ่นในเขตจังหวัดที่ ๕

## ๔. ยุทธศาสตร์การจัดการทรัพยากรธรรมชาติและสิ่งแวดล้อมอย่างยั่งยืน

## ๔.๒ แผนงานการจัดการสิ่งแวดล้อมและพลังงาน

| ที่ | โครงการ  | วัตถุประสงค์                                    | เป้าหมาย<br>(ผลผลิตของโครงการ) | งบประมาณและที่ผ่านมา |                      |                      | ตัวชี้วัด<br>(KPI)   | ผลที่คาดว่าจะได้รับ  | หน่วยงาน<br>ที่รับผิดชอบ<br>หลัก                   |
|-----|--|---|--------------------------------|----------------------|----------------------|----------------------|----------------------|----------------------|--|
|     |  |   |                                | ๒๕๖๖<br>(บาท)        | ๒๕๖๗<br>(บาท)        | ๒๕๖๘<br>(บาท)        |                      |                      |  |
| ๔๕๓ | โครงการรณรงค์รักษาทรัพยากรและสิ่งแวดล้อม               | เพื่อเพื่อประสิทธิภาพในการจัดการด้านสิ่งแวดล้อม | โครงการ                        | ๕๐,๐๐๐<br>(งบอบต.)   | ๕๐,๐๐๐<br>(งบอบต.)   | ๕๐,๐๐๐<br>(งบอบต.)   | ๒๕๖๙<br>(บาท)        | ๒๕๗๐<br>(บาท)        | มีประสิทธิภาพของสาธารณสุข<br>จัดการด้านสิ่งแวดล้อม |
| ๔๕๔ | โครงการอบรมและศึกษาดูงานด้านการจัดการขยะ               | เพื่อเพื่อประสิทธิภาพในการจัดการด้านสิ่งแวดล้อม | โครงการ                        | ๕๐,๐๐๐<br>(งบอบต.)   | ๕๐,๐๐๐<br>(งบอบต.)   | ๕๐,๐๐๐<br>(งบอบต.)   | ๕๐,๐๐๐<br>(งบอบต.)   | ๕๐,๐๐๐<br>(งบอบต.)   | มีประสิทธิภาพของสาธารณสุข<br>จัดการด้านสิ่งแวดล้อม |
| ๔๕๕ | โครงการลด คัดแยกและนำขยะกลับมาใช้ประโยชน์              | เพื่อเพื่อประสิทธิภาพในการจัดการด้านสิ่งแวดล้อม | โครงการ                        | ๕๐,๐๐๐<br>(งบอบต.)   | ๕๐,๐๐๐<br>(งบอบต.)   | ๕๐,๐๐๐<br>(งบอบต.)   | ๕๐,๐๐๐<br>(งบอบต.)   | ๕๐,๐๐๐<br>(งบอบต.)   | มีประสิทธิภาพของสาธารณสุข<br>จัดการด้านสิ่งแวดล้อม |
| ๔๕๖ | โครงการอบรมให้ความรู้ในการควบคุมปริมาณขยะตั้งแต่ต้นทาง | เพื่อเพื่อประสิทธิภาพในการจัดการด้านสิ่งแวดล้อม | โครงการ                        | ๕๐,๐๐๐<br>(งบอบต.)   | ๕๐,๐๐๐<br>(งบอบต.)   | ๕๐,๐๐๐<br>(งบอบต.)   | ๕๐,๐๐๐<br>(งบอบต.)   | ๕๐,๐๐๐<br>(งบอบต.)   | มีประสิทธิภาพของสาธารณสุข<br>จัดการด้านสิ่งแวดล้อม |
| ๔๕๗ | โครงการจัดการขยะแบบครบวงจร                             | เพื่อจัดการขยะแบบครบวงจร                        | โครงการที่ได้ดำเนินการ         | ๑๐๐,๐๐๐<br>(งบ อบต.) | ๑๐๐,๐๐๐<br>(งบ อบต.) | ๑๐๐,๐๐๐<br>(งบ อบต.) | ๑๐๐,๐๐๐<br>(งบ อบต.) | ๑๐๐,๐๐๐<br>(งบ อบต.) | มีการจัดการของสาธารณสุข<br>ตำบลอย่างมีประสิทธิภาพ  |



รายละเอียดโครงการพัฒนา  
แผนพัฒนาท้องถิ่น (พ.ศ.๒๕๖๖ - ๒๕๗๐)  
องค์การบริหารส่วนตำบลตุลาต

ก.ยุทธศาสตร์จังหวัดที่ ๔ อุนรักษ์ ฟื้นฟู พัฒนาทรัพยากรธรรมชาติและสิ่งแวดล้อม

ข.ยุทธศาสตร์การพัฒนาขององค์กรปกครองส่วนท้องถิ่นในเขตจังหวัดที่ ๕

๔. ยุทธศาสตร์การจัดการทรัพยากรธรรมชาติและสิ่งแวดล้อมอย่างยั่งยืน

๔.๒ แผนงานการจัดการสิ่งแวดล้อมและพลังงาน

| ที่ | โครงการ   | วัตถุประสงค์                              | เป้าหมาย<br>(ผลผลิตของโครงการ) | งบประมาณและที่ผ่านมา |                      |                      | ตัวชี้วัด<br>(KPI) | ผลที่คาดว่าจะได้รับ | หน่วยงาน<br>ที่รับผิดชอบ<br>หลัก |
|-----|---|---|--------------------------------|----------------------|----------------------|----------------------|--------------------|---------------------|----------------------------------|
|     |   |   |                                | ๒๕๖๖<br>(บาท)        | ๒๕๖๗<br>(บาท)        | ๒๕๖๘<br>(บาท)        |                    |                     |                                  |
| ๔๖๒ | โครงการหมู่บ้านปลอดขยะ(Zero Wast Vill<br>ภายในตำบล        | อบรม/อุดหนุนส่วนราชการ<br>หน่วยงาน/องค์กร | โครงการที่ได้<br>ดำเนินการ     | ๑๒๐,๐๐๐<br>(งบ อบต.) | ๑๒๐,๐๐๐<br>(งบ อบต.) | ๑๒๐,๐๐๐<br>(งบ อบต.) | มากกว่า ๘๐%        | ประชาชนสุขภาพดี     | องค์การอนามัย<br>โลก             |
| ๔๖๓ | โครงการโรงเรียนปลอดขยะ(Zero Wast Sch<br>ภายในตำบล         | อบรม/อุดหนุนส่วนราชการ<br>หน่วยงาน/องค์กร | โครงการที่ได้<br>ดำเนินการ     | ๖๐,๐๐๐<br>(งบ อบต.)  | ๖๐,๐๐๐<br>(งบ อบต.)  | ๖๐,๐๐๐<br>(งบ อบต.)  | มากกว่า ๘๐%        | ประชาชนสุขภาพดี     | องค์การอนามัย<br>โลก             |
| ๔๖๔ | โครงการจัดการขยะในชุมชนโดยใช้โรงเรียน<br>เป็นต้นแบบ       | อบรม/อุดหนุนส่วนราชการ<br>หน่วยงาน/องค์กร | โครงการที่ได้<br>ดำเนินการ     | ๑๖,๐๐๐<br>(งบ อบต.)  | ๑๖,๐๐๐<br>(งบ อบต.)  | ๑๖,๐๐๐<br>(งบ อบต.)  | มากกว่า ๘๐%        | ประชาชนสุขภาพดี     | องค์การอนามัย<br>โลก             |
| ๔๖๕ | โครงการหมู่บ้านสะอาด ออเนี่ยมดี ซีวีสมบูรณ<br>ภายในตำบล   | อบรม/อุดหนุนส่วนราชการ<br>หน่วยงาน/องค์กร | โครงการที่ได้<br>ดำเนินการ     | ๑๐,๐๐๐<br>(งบ อบต.)  | ๑๐,๐๐๐<br>(งบ อบต.)  | ๑๐,๐๐๐<br>(งบ อบต.)  | มากกว่า ๘๐%        | ประชาชนสุขภาพดี     | องค์การอนามัย<br>โลก             |
| ๔๖๖ | โครงการหมู่บ้านสะอาด ออเนี่ยมดี<br>ปราศจากมลพิษ ภายในตำบล | อบรม/อุดหนุนส่วนราชการ<br>หน่วยงาน/องค์กร | โครงการที่ได้<br>ดำเนินการ     | ๒๐,๐๐๐<br>(งบ อบต.)  | ๒๐,๐๐๐<br>(งบ อบต.)  | ๒๐,๐๐๐<br>(งบ อบต.)  | มากกว่า ๘๐%        | ประชาชนสุขภาพดี     | องค์การอนามัย<br>โลก             |

รายละเอียดโครงการพัฒนา  
แผนพัฒนาท้องถิ่น (พ.ศ.๒๕๖๖ - ๒๕๗๐)  
องค์การบริหารส่วนตำบลคูลาต

ก.ยุทธศาสตร์จังหวัดที่ ๔ อนุรักษ์ พัฒนาทรัพยากรธรรมชาติและสิ่งแวดล้อม  
ข.ยุทธศาสตร์การพัฒนาขององค์กรปกครองส่วนท้องถิ่นในเขตจังหวัดที่ ๕  
๔. ยุทธศาสตร์การจัดการทรัพยากรธรรมชาติและสิ่งแวดล้อมอย่างยั่งยืน  
๔.๒ แผนงานการจัดการสิ่งแวดล้อมและพลังงาน

| ที่ | โครงการ  | วัตถุประสงค์                                   | เป้าหมาย<br>(ผลผลิตของโครงการ) | งบประมาณและที่ผ่านมา |                     |                     |                     | ตัวชี้วัด<br>(KPI)                           | ผลที่คาดว่าจะได้รับ | หน่วยงาน<br>รับผิดชอบหลัก |
|-----|--|--|--------------------------------|----------------------|---------------------|---------------------|---------------------|--|---------------------|---------------------------|
|     |  |  |                                | ๒๕๖๖<br>(บาท)        | ๒๕๖๗<br>(บาท)       | ๒๕๖๘<br>(บาท)       | ๒๕๖๙<br>(บาท)       |  |                     |                           |
| ๔๖๗ | โครงการผู้ปกครองสตรี ใส่ใจสิ่งแวดล้อม<br>ชุมชนส่งเสริมการพัฒนา                                   | เพื่อส่งเสริมการพัฒนา<br>ด้านสิ่งแวดล้อมในตำบล | โครงการที่ได้<br>ดำเนินการ     | ๑๐,๐๐๐<br>(งบ อบต.)  | ๑๐,๐๐๐<br>(งบ อบต.) | ๑๐,๐๐๐<br>(งบ อบต.) | ๑๐,๐๐๐<br>(งบ อบต.) | ๑ โครงการ<br>ไม่เข้าต่าบคมี                  | กอง                 |                           |
| ๔๖๘ | โครงการส่งเสริมและสนับสนุนอาสาสมัคร<br>พิทักษ์สิ่งแวดล้อมชุมชนตำบลคูลาต                          | เพื่อส่งเสริมการพัฒนา<br>ด้านสิ่งแวดล้อมในตำบล | โครงการที่ได้<br>ดำเนินการ     | ๑๐,๐๐๐<br>(งบ อบต.)  | ๑๐,๐๐๐<br>(งบ อบต.) | ๑๐,๐๐๐<br>(งบ อบต.) | ๑๐,๐๐๐<br>(งบ อบต.) | ๑ โครงการ<br>ไม่เข้าต่าบคมี                  | กอง                 |                           |
| ๔๖๙ | โครงการจัดที่สื่อประชาสัมพันธ์กิจกรรมตำบล<br>สาธารณสุขและสิ่งแวดล้อม                             | เพื่อให้ประชาชนมีสุขภาพดี                      | โครงการที่ได้<br>ดำเนินการ     | ๑๐,๐๐๐<br>(งบ อบต.)  | ๑๐,๐๐๐<br>(งบ อบต.) | ๑๐,๐๐๐<br>(งบ อบต.) | ๑๐,๐๐๐<br>(งบ อบต.) | ๑ โครงการ<br>ปชช.สุขภาพ                      | กอง                 |                           |
| ๔๗๐ | โครงการประกวดการจัดการขยะมูลฝอยชุมชน<br>"ตำบลสะอาด"  | เพื่ออนุรักษ์ธรรมชาติและสิ่งแวดล้อม            | โครงการที่ได้<br>ดำเนินการ     | ๕๐,๐๐๐<br>(งบ อบต.)  | ๕๐,๐๐๐<br>(งบ อบต.) | ๕๐,๐๐๐<br>(งบ อบต.) | ๕๐,๐๐๐<br>(งบ อบต.) | ๑ โครงการ<br>มีการอนุรักษ์<br>สิ่งแวดล้อม    | สาธารณสุข           |                           |
| ๔๗๑ | โครงการพัฒนาระบบสุขภาพภิบาลในโรงเรียน<br>และชุมชนของสมเด็จพระเทพรัตนราชสุดาฯ<br>สยามบรมราชกุมารี | เพื่ออนุรักษ์ธรรมชาติและสิ่งแวดล้อม            | โครงการที่ได้<br>ดำเนินการ     | ๕๐,๐๐๐<br>(งบ อบต.)  | ๕๐,๐๐๐<br>(งบ อบต.) | ๕๐,๐๐๐<br>(งบ อบต.) | ๕๐,๐๐๐<br>(งบ อบต.) | ๑ โครงการ<br>มีการอนุรักษ์<br>และสิ่งแวดล้อม | สาธารณสุข           |                           |



รายละเอียดโครงการพัฒนา  
แผนพัฒนาท้องถิ่น (พ.ศ.๒๕๖๖ - ๒๕๗๐)  
องค์การบริหารส่วนตำบลตุลาตา

ก.ยุทธศาสตร์จังหวัดที่ ๔ อนุรักษ์ฟื้นฟู พัฒนาทรัพยากรธรรมชาติและสิ่งแวดล้อม  
ข.ยุทธศาสตร์การพัฒนาขององค์กรปกครองส่วนท้องถิ่นในเขตจังหวัดที่ ๕  
๔. ยุทธศาสตร์การจัดการทรัพยากรธรรมชาติและสิ่งแวดล้อมอย่างยั่งยืน  
๔.๒ แผนงานการจัดการสิ่งแวดล้อมและพลังงาน

| ที่ | โครงการ   | วัตถุประสงค์   | เป้าหมาย<br>(ผลผลิตของโครงการ) | งบประมาณและที่ผ่านมา    |                         |                         | ตัวชี้วัด<br>(KPI) | ผลที่คาดว่าจะได้รับ                      | หน่วยงาน<br>ที่รับผิดชอบ<br>หลัก |
|-----|---|--|--------------------------------|-------------------------|-------------------------|-------------------------|--------------------|--|----------------------------------|
|     |   |  |                                | ๒๕๖๖<br>(บาท)           | ๒๕๖๗<br>(บาท)           | ๒๕๖๘<br>(บาท)           |                    |  |                                  |
| ๔๓๗ | โครงการจัดการขยะมูลฝอย สิ่งปฏิกูล<br>และน้ำเสียเพื่อควบคุมและกำจัด<br>ภาวะมลพิษ                             | เพื่อเพื่อประสิทธิภาพ<br>ในการจัดการด้านสิ่งแวดล้อม<br>ดำเนินการ | โครงการที่ได้<br>ดำเนินการ     | ๓,๐๐๐,๐๐๐<br>(งบอบต.)   | ๓,๐๐๐,๐๐๐<br>(งบอบต.)   | ๓,๐๐๐,๐๐๐<br>(งบอบต.)   | เขตตำบล            | มีประสิทธิภาพ<br>จัดการด้านสิ่งแวดล้อม   | กองสาธารณสุข                     |
| ๔๓๘ | โครงการก่อสร้าง/ปรับปรุงภูมิทัศน์สวนสาธารณะ<br>ฝ่ายป่า,สถานที่ท่องเที่ยวทั้ง๑๒หมู่บ้าน                      | เพื่อเป็นแหล่งท่องเที่ยว<br>ออกกำลังกาย/พักผ่อน                  | โครงการที่ได้<br>ดำเนินการ     | ๑๒,๐๐๐,๐๐๐<br>(งบ อบต.) | ๑๒,๐๐๐,๐๐๐<br>(งบ อบต.) | ๑๒,๐๐๐,๐๐๐<br>(งบ อบต.) | ๑๒แห่ง             | มีแหล่งท่องเที่ยว<br>ออกกำลังกาย/พักผ่อน | กองช่าง                          |
| ๔๓๙ | โครงการสวนสาธารณะเฉลิมพระเกียรติฯ<br>และสิ่งแวดล้อม   | เพื่ออนุรักษ์ธรรมชาติและ<br>สิ่งแวดล้อม                          | โครงการที่ได้<br>ดำเนินการ     | ๕๐,๐๐๐<br>(งบ อบต.)     | ๕๐,๐๐๐<br>(งบ อบต.)     | ๕๐,๐๐๐<br>(งบ อบต.)     | ๑ โครงการ          | สภาพแวดล้อม<br>ในตำบลดีขึ้น              | กองช่าง                          |
| ๔๔๐ | โครงการปรับปรุงสถานที่ตั้งขยะประจำหมู่บ้าน  | เพื่อจัดการขยะแบบครบวงจร<br>ดำเนินการ                            | โครงการที่ได้<br>ดำเนินการ     | ๑๒๐,๐๐๐<br>(งบ อบต.)    | ๑๒๐,๐๐๐<br>(งบ อบต.)    | ๑๒๐,๐๐๐<br>(งบ อบต.)    | ๑๒หมู่บ้าน         | มีการจัดการ                              | กองช่าง                          |
| ๔๔๑ | โครงการก่อสร้าง/ปรับปรุงภูมิทัศน์สวนสาธารณะ<br>เพื่อเป็นสถานที่ท่องเที่ยวและออกกำลังกาย<br>ทั้ง ๑๒ หมู่บ้าน | เพื่อเป็นแหล่งท่องเที่ยว<br>ออกกำลังกาย/พักผ่อน                  | โครงการที่ได้<br>ดำเนินการ     | ๑๒,๐๐๐,๐๐๐<br>(งบ อบต.) | ๑๒,๐๐๐,๐๐๐<br>(งบ อบต.) | ๑๒,๐๐๐,๐๐๐<br>(งบ อบต.) | ๑๒แห่ง             | มีแหล่งท่องเที่ยว<br>ออกกำลังกาย/พักผ่อน | กองช่าง                          |

ก. ยุทธศาสตร์จังหวัดที่ ๔ อนุรักษ์ฟื้นฟู พัฒนาทรัพยากรธรรมชาติและสิ่งแวดล้อม

ข. ยุทธศาสตร์การพัฒนาขององค์กรปกครองส่วนท้องถิ่นในเขตจังหวัดที่ ๕

๔. ยุทธศาสตร์การจัดการทรัพยากรธรรมชาติและสิ่งแวดล้อมอย่างยั่งยืน

๔.๒ แผนงานการจัดการสิ่งแวดล้อมและพลังงาน

| ที่ | โครงการ                            | วัตถุประสงค์                                    | เป้าหมาย<br>(ผลผลิตของโครงการ) | งบประมาณและที่ผ่านมา   |                        |                        | ตัวชี้วัด<br>(KPI) | ผลที่คาดว่าจะได้รับ         | หน่วยงาน<br>ที่รับผิดชอบ<br>หลัก |
|-----|------------------------------------|---|--------------------------------|------------------------|------------------------|------------------------|--------------------|-----------------------------|----------------------------------|
|     |                                    |   |                                | ๒๕๖๖<br>(บาท)          | ๒๕๖๗<br>(บาท)          | ๒๕๖๘<br>(บาท)          |                    |                             |                                  |
| ๔๔๒ | โครงการจัดการขยะในชุมชนแบบบูรณาการ | เพื่อเพื่อประสิทธิภาพในการจัดการด้านสิ่งแวดล้อม | โครงการที่ได้ดำเนินการ         | ๓๐,๐๐๐<br>(งบอบต.)     | ๓๐,๐๐๐<br>(งบอบต.)     | ๓๐,๐๐๐<br>(งบอบต.)     | เขตตำบล            | มีประสิทธิภาพของสาธารณสุข   |                                  |
| ๔๔๓ | โครงการก่อสร้างบ่อบำบัดสิ่งปฏิกูล  | เพื่ออนุรักษ์ธรรมชาติและสิ่งแวดล้อม             | โครงการที่ได้ดำเนินการ         | ๑,๐๐๐,๐๐๐<br>(งบ อบต.) | ๑,๐๐๐,๐๐๐<br>(งบ อบต.) | ๑,๐๐๐,๐๐๐<br>(งบ อบต.) | ๑ โครงการ          | สภาพแวดล้อม<br>ในตำบลดีขึ้น | กองช่าง                          |
| ๔๔๔ | โครงการขุดบ่อขยะประจำหมู่บ้าน      | เพื่ออนุรักษ์ธรรมชาติและสิ่งแวดล้อม             | โครงการที่ได้ดำเนินการ         | ๑,๐๐๐,๐๐๐<br>(งบ อบต.) | ๑,๐๐๐,๐๐๐<br>(งบ อบต.) | ๑,๐๐๐,๐๐๐<br>(งบ อบต.) | ๑ โครงการ          | สภาพแวดล้อม<br>ในตำบลดีขึ้น | กองช่าง                          |
| ๔๔๕ | โครงการก่อสร้างเตาเผาขยะ           | เพื่ออนุรักษ์ธรรมชาติและสิ่งแวดล้อม             | โครงการที่ได้ดำเนินการ         | ๑,๐๐๐,๐๐๐<br>(งบ อบต.) | ๑,๐๐๐,๐๐๐<br>(งบ อบต.) | ๑,๐๐๐,๐๐๐<br>(งบ อบต.) | ๑ โครงการ          | สภาพแวดล้อม<br>ในตำบลดีขึ้น | กองช่าง                          |
|     |                                    |   |                                |                        |                        |                        |                    |                             |                                  |
|     |                                    |   |                                |                        |                        |                        |                    |                             |                                  |
|     |                                    |   |                                |                        |                        |                        |                    |                             |                                  |
|     |                                    |   |                                |                        |                        |                        |                    |                             |                                  |
|     |                                    |   |                                |                        |                        |                        |                    |                             |                                  |
|     |                                    |   |                                |                        |                        |                        |                    |                             |                                  |
|     |                                    |   |                                |                        |                        |                        |                    |                             |                                  |
|     |                                    |   |                                |                        |                        |                        |                    |                             |                                  |

