



**แผนพัฒนาท้องถิ่น
(พ.ศ.๒๕๖๖ - ๒๕๗๐)**

ของ
องค์การบริหารส่วนตำบลคู่งลาด
อำเภอทรายมูล จังหวัดยโสธร



ประกาศองค์การบริหารส่วนตำบลคูลาด
เรื่อง ประกาศใช้แผนพัฒนาท้องถิ่น (พ.ศ. ๒๕๖๖ - ๒๕๗๐)
องค์การบริหารส่วนตำบลคูลาด

ด้วยองค์การบริหารส่วนตำบลคูลาด ได้จัดทำแผนพัฒนาท้องถิ่น (พ.ศ. ๒๕๖๖-๒๕๗๐) เพื่อให้ แผนพัฒนาท้องถิ่นขององค์กรปกครองส่วนท้องถิ่นในปัจจุบัน มีความสอดคล้องและเชื่อมโยงกับแผนพัฒนาจังหวัด แผนพัฒนากลุ่มจังหวัด รวมทั้งแผนปฏิบัติราชการประจำปีจังหวัด แผนปฏิบัติราชการประจำปีกลุ่มจังหวัด ตลอดจนสามารถบูรณาการแผนงาน/โครงการ/กิจกรรม และงบประมาณในพื้นที่ได้อย่างมีประสิทธิภาพ อันจะก่อให้เกิดประโยชน์สูงสุดให้กับประชาชน อาศัยอำนาจตามระเบียบกระทรวงมหาดไทยว่าด้วยการจัดทำแผนพัฒนาขององค์กรปกครองส่วนท้องถิ่น พ.ศ.๒๕๔๘ และแก้ไขเพิ่มเติม (ฉบับที่ ๓) พ.ศ.๒๕๖๑ ข้อ ๕ ข้อ ๑๗ ข้อ ๒๔ และข้อ ๒๕ หนังสือกระทรวงมหาดไทย ด่วนที่สุด ที่ มท ๐๘๑๐.๓/ว ๗๔๖๗ ลงวันที่ ๑๔ ธันวาคม ๒๕๖๓ และสภาองค์การบริหารส่วนตำบลคูลาด ได้พิจารณาให้ความเห็นชอบแผนพัฒนาท้องถิ่น (พ.ศ. ๒๕๖๖-๒๕๗๐) ในการประชุมสภาฯ สมัยสามัญ สมัยที่ ๑ ประจำปี ๒๕๖๕ เมื่อวันที่ ๒๐ มกราคม พ.ศ. ๒๕๖๕ แล้วนั้น

ดังนั้น อาศัยความตามระเบียบกระทรวงมหาดไทย ดังกล่าวข้างต้น องค์การบริหารส่วนตำบลคูลาด จึงประกาศใช้แผนพัฒนาท้องถิ่น (พ.ศ. ๒๕๖๖-๒๕๗๐) ตามรายละเอียดแนบท้ายประกาศนี้

จึงประกาศให้ทราบโดยทั่วกัน

ประกาศ ณ วันที่ ๒๐ เดือน มกราคม พ.ศ. ๒๕๖๕

ลงชื่อ.....

(นายสุภา ศรีวะระมย์)

นายกองค์การบริหารส่วนตำบลคูลาด

คำนำ

องค์การบริหารส่วนตำบลคูลาด มีภารกิจสำคัญในการปฏิบัติงานเพื่อพัฒนาคุณภาพชีวิตของ ประชาชนภายในตำบล ภายใต้บทบัญญัติของรัฐธรรมนูญแห่งราชอาณาจักรไทย พ.ศ. ๒๕๖๐ ประกอบกับ ระเบียบกระทรวงมหาดไทยว่าด้วยการจัดทำแผนพัฒนาขององค์กรปกครองส่วนท้องถิ่น พ.ศ. ๒๕๔๘ ที่แก้ไข เพิ่มเติมถึง (ฉบับที่ ๒) พ.ศ. ๒๕๕๙ และ (ฉบับที่ ๓) พ.ศ. ๒๕๖๑ ได้กำหนดให้องค์กรปกครองส่วนท้องถิ่น มีอำนาจและหน้าที่ในการจัดทำแผนพัฒนาท้องถิ่นของตนเอง แผนพัฒนาท้องถิ่น หมายถึง แผนพัฒนาของ องค์กรปกครองส่วนท้องถิ่น โดยคณะกรรมการพัฒนาท้องถิ่น รับทราบ ความต้องการ ประเด็นการพัฒนา และ ประเด็นที่เกี่ยวข้องตลอดจนความช่วยเหลือทางวิชาการและแนวทางปฏิบัติที่เหมาะสมกับสภาพพื้นที่ เพื่อนำมา กำหนดแนวทางการจัดทำแผนพัฒนาท้องถิ่น โดยให้นำข้อมูลพื้นฐานในการพัฒนาจากหน่วยงานต่างๆ และ ข้อมูลในการจัดทำแผนพัฒนาหมู่บ้านหรือแผนชุมชนมาพิจารณาประกอบการจัดทำแผนพัฒนาท้องถิ่น

ดังนั้น เพื่อให้การดำเนินการดังกล่าวเป็นไปตามระเบียบฯ องค์การบริหารส่วนตำบลคูลาด จึงได้ดำเนินการจัดทำแผนพัฒนาท้องถิ่น (พ.ศ. ๒๕๖๖ - ๒๕๗๐) ขึ้น เพื่อใช้เป็นเครื่องมือในการจัดทำงบประมาณรายจ่ายประจำปีงบประมาณรายจ่ายเพิ่มเติม งบประมาณจากเงินสะสมและงบประมาณเงินอุดหนุน พร้อมทั้งจะนำไปสู่การปฏิบัติและสามารถใช้ในการประสานแผนพัฒนาท้องถิ่นได้อย่างมีประสิทธิภาพ และ ประสิทธิภาพตามนโยบายที่คณะผู้บริหารหวังที่จะทำให้เกิดการพัฒนาท้องถิ่นอย่างยั่งยืน

องค์การบริหารส่วนตำบลคูลาด หวังเป็นอย่างยิ่งว่าแผนพัฒนาท้องถิ่น (พ.ศ. ๒๕๖๖ - ๒๕๗๐) ขององค์การบริหารส่วนตำบลคูลาดฉบับนี้ จะเป็นแนวทางในการพัฒนาตำบลคูลาดให้มีประสิทธิภาพ และสามารถตอบสนองความต้องการของประชาชนได้อย่างแท้จริง

องค์การบริหารส่วนตำบลคูลาด

สารบัญ

	หน้า
ส่วนที่ ๑ สภาพทั่วไปและข้อมูลพื้นฐาน	๑
(๑) ด้านกายภาพ	
(๒) ด้านการเมือง/การปกครอง	
(๓) ประชากร	
(๔) สภาพทางสังคม	
(๕) ระบบบริการพื้นฐาน	
(๖) ระบบเศรษฐกิจ	
(๗) ศาสนา ประเพณี วัฒนธรรม	
(๘) ทรัพยากรธรรมชาติ	
ส่วนที่ ๒ ยุทธศาสตร์องค์กรปกครองส่วนท้องถิ่น	๑๕
(๑) ความสัมพันธ์ระหว่างแผนพัฒนาระดับมหภาค	
(๒) ยุทธศาสตร์ขององค์กรปกครองส่วนท้องถิ่น	
(๓) การวิเคราะห์เพื่อการพัฒนา	
ส่วนที่ ๓ การนำแผนพัฒนาท้องถิ่นไปสู่การปฏิบัติ	๓๖
(๑) ยุทธศาสตร์การพัฒนาและแผนงาน	
(๒) บัญชีโครงการพัฒนา	
ส่วนที่ ๔ แนวทางการติดตามประเมินผล	๒๐๓
(๑) การติดตามและประเมินผลยุทธศาสตร์	

ส่วนที่ ๑

สภาพทั่วไปและข้อมูลพื้นฐาน

ส่วนที่ ๑

สภาพทั่วไปและข้อมูลพื้นฐาน

๑.ด้านกายภาพ

๑.๑ ที่ตั้งของหมู่บ้าน/ชุมชน/ตำบล

บ้านดู่ลาดก่อตั้งเมื่อประมาณ พ.ศ.๒๓๘๙ โดยมีชาวบ้านจากทางละชาวบ้านจากทางจังหวัดหนองบัวลำภูและอีกส่วนหนึ่งได้อพยพมาตั้งถิ่นฐานอยู่บนเนินล้อมรอบด้วยทุ่งนา ซึ่งบริเวณดังกล่าวคือบ้านลาดเก่า ต่อมาเนื่องจากบ้านลาดเก่าได้เกิดอาเพศมีผู้คนล้มตายเป็นอันมาก ชาวบ้านจึงได้อพยพมาตั้งหมู่บ้านใหม่ คือบ้านดู่ลาด ซึ่งบริเวณที่มาตั้งหมู่บ้านใหม่มีต้นประดู่ใหญ่อยู่ ๑ ต้น จึงได้ชื่อว่าบ้านดู่ลาด โดยขณะนั้นมีเขตการปกครองขึ้นอยู่กับอำเภอโยธยธร จังหวัดอุบลราชธานี

องค์การบริหารส่วนตำบลดู่ลาด อำเภอทรายมูล จังหวัดยโสธร ครอบคลุมพื้นที่ตำบลดู่ลาด ได้รับการจัดตั้งจากสภาตำบลดู่ลาด อำเภอทรายมูล จังหวัดยโสธร เป็นองค์การบริหารส่วนตำบลดู่ลาด ตามประกาศกระทรวงมหาดไทย

องค์การบริหารส่วนตำบลดู่ลาดเป็น ๑ ใน ๕ องค์การบริหารส่วนตำบล ในเขตอำเภอทรายมูล จังหวัดยโสธร ตั้งอยู่บ้านโสกผักหวาน หมู่ที่ ๔ ตำบลดู่ลาด อำเภอทรายมูล จังหวัดยโสธร ห่างจากตัวอำเภอทรายมูลประมาณ ๘ กิโลเมตร และอยู่ห่างจากตัวจังหวัดยโสธร ประมาณ ๒๘ กิโลเมตร โดยมีอาณาเขตติดกับตำบลข้างเคียง ดังนี้

พื้นที่และอาณาเขตขององค์การบริหารส่วนตำบลดู่ลาด

ตำบลดู่ลาด มีพื้นที่ทั้งหมดประมาณ ๒๕,๕๐๒ ไร่ หรือประมาณ ๔๐.๘๐ ตารางกิโลเมตร

<u>ทิศเหนือ</u>	ติดเขต ตำบลโพนงาม	อำเภอกุดชุม
<u>ทิศตะวันออก</u>	ติดเขต ตำบลห้วยแก้ง	อำเภอกุดชุม
<u>ทิศใต้</u>	ติดเขต ตำบลทรายมูล	อำเภอทรายมูล
<u>ทิศตะวันตก</u>	ติดเขต ตำบลดงมะไฟ	อำเภอทรายมูล

แผนที่อำเภอราชมูล จังหวัดยโสธร



อำเภอเสถียร
จังหวัดร้อยเอ็ด

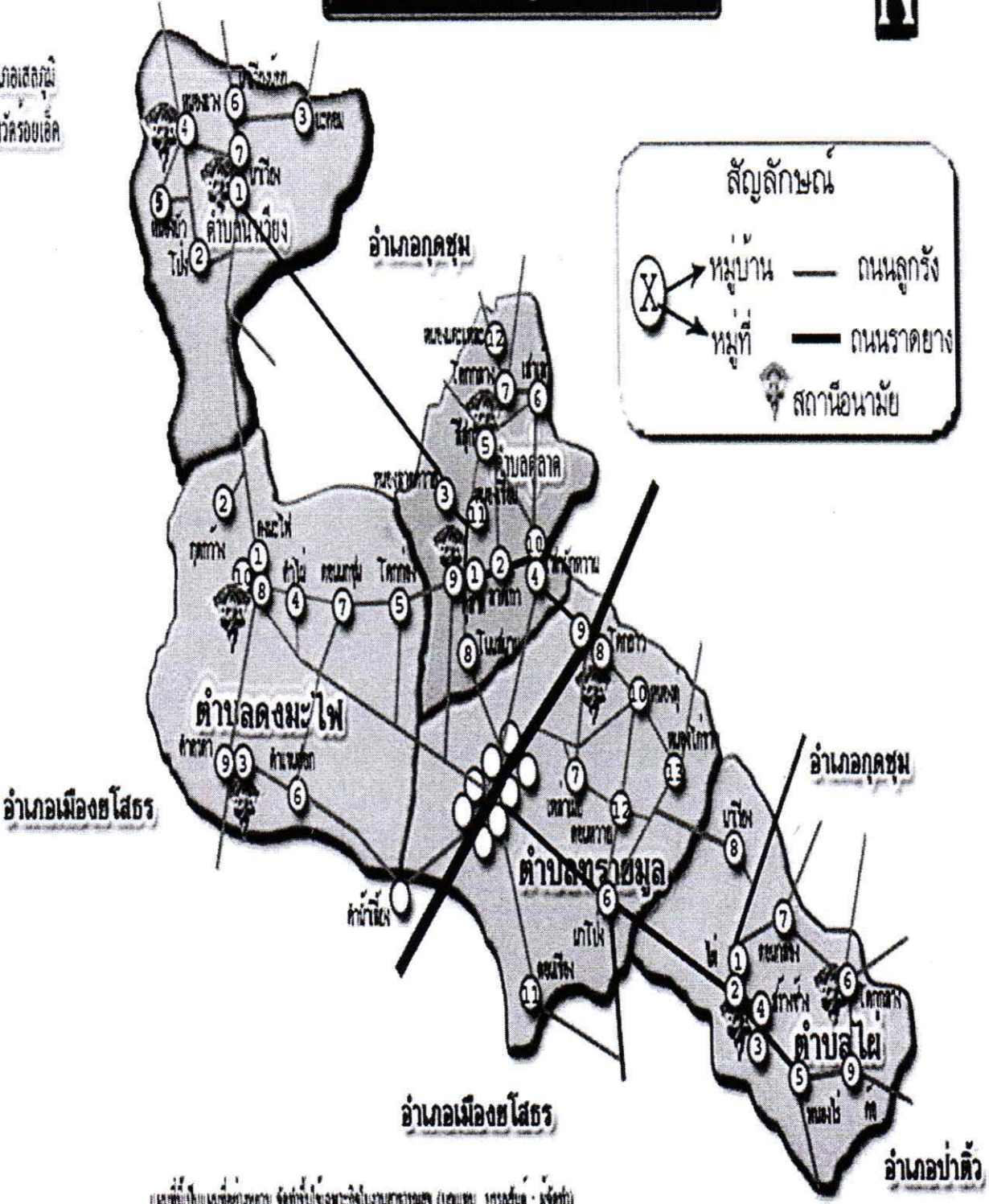

แผนที่นี้เป็นแผนที่อย่างหยาบ จัดทำขึ้นจึงเฉพาะกิจในงานราชการ (ดูแผน บรรณานัด : ภูชี้ฟ้า)

อำเภอป่าติ้ว

๑.๒ ลักษณะภูมิประเทศ

ลักษณะภูมิประเทศของตำบลคูลาด มีพื้นที่อยู่เหนือระดับน้ำทะเลปานกลาง ประมาณ ๒๒๗ ฟุต (๖๘.๑ เมตร) พื้นที่ส่วนใหญ่มีลักษณะเป็นที่ราบลุ่ม มีปัญหาน้ำไม่เพียงพอในฤดูแล้ง และพื้นที่อีกส่วนหนึ่งจะประสบปัญหาอุทกภัย ทำให้เกิดผลกระทบด้านการเกษตร

๑.๓ ลักษณะภูมิอากาศ

ตำบลคูลาดมีอากาศแห้งแล้ง

ฤดูหนาว ในช่วงเดือนธันวาคม – กุมภาพันธ์ อุณหภูมิเฉลี่ย ๑๕ องศาเซลเซียส

ฤดูร้อน อากาศร้อนจัด อุณหภูมิเฉลี่ย ๓๙ องศาเซลเซียส

ฤดูฝน ฝนเริ่มตกในช่วงเดือนเมษายน – พฤศจิกายน มักเกิดภาวะฝนทิ้งช่วงในเดือนกรกฎาคม – สิงหาคม ปริมาณน้ำฝนตลอดปี ๒๐ – ๖๐ มิลลิเมตร

๑.๔ ลักษณะของดิน

ลักษณะของดินของตำบลคูลาดเป็นดินร่วนปนทรายไม่อุ้มน้ำ ไม่มีแม่น้ำไหลผ่าน จึงมีความแห้งแล้งปลูกพืชได้ไม่กี่ชนิด ซึ่งการเกษตรส่วนใหญ่จะขึ้นกับปริมาณน้ำฝน

๑.๕ ลักษณะของแหล่งน้ำ

ในเขตองค์การบริหารส่วนตำบลคูลาดมีแหล่งน้ำ ดังนี้

ลำห้วย	๑๑	แห่ง	สระน้ำ	๒	แห่ง
หนองน้ำ	๒๑	แห่ง	บ่อน้ำตื้น	๘	แห่ง
ลำคลอง	-	แห่ง	บ่อบาดาล	๖๕	แห่ง
บึง	-	แห่ง	อ่างเก็บน้ำ	๖	แห่ง
ถังเก็บน้ำฝน	๓๑	แห่ง	ฝาย	๑๗	แห่ง
อื่นๆ (ระบุ)	-	แห่ง	ประปา	๑๒	แห่ง

๑.๖ ลักษณะของไม้และป่าไม้

ในพื้นที่อยู่ในเขตป่าไม้เบญจพรรณ ได้แก่ ต้นกระยางนาเลย ตะแบง ประดู่ และมีลักษณะ เสื่อมโทรมบางส่วน

แผนที่แสดงเขตการปกครอง องค์การบริหารส่วนตำบลดูลาด อำเภอทรายมูล จังหวัดยโสธร

มาตราส่วน 1:20000

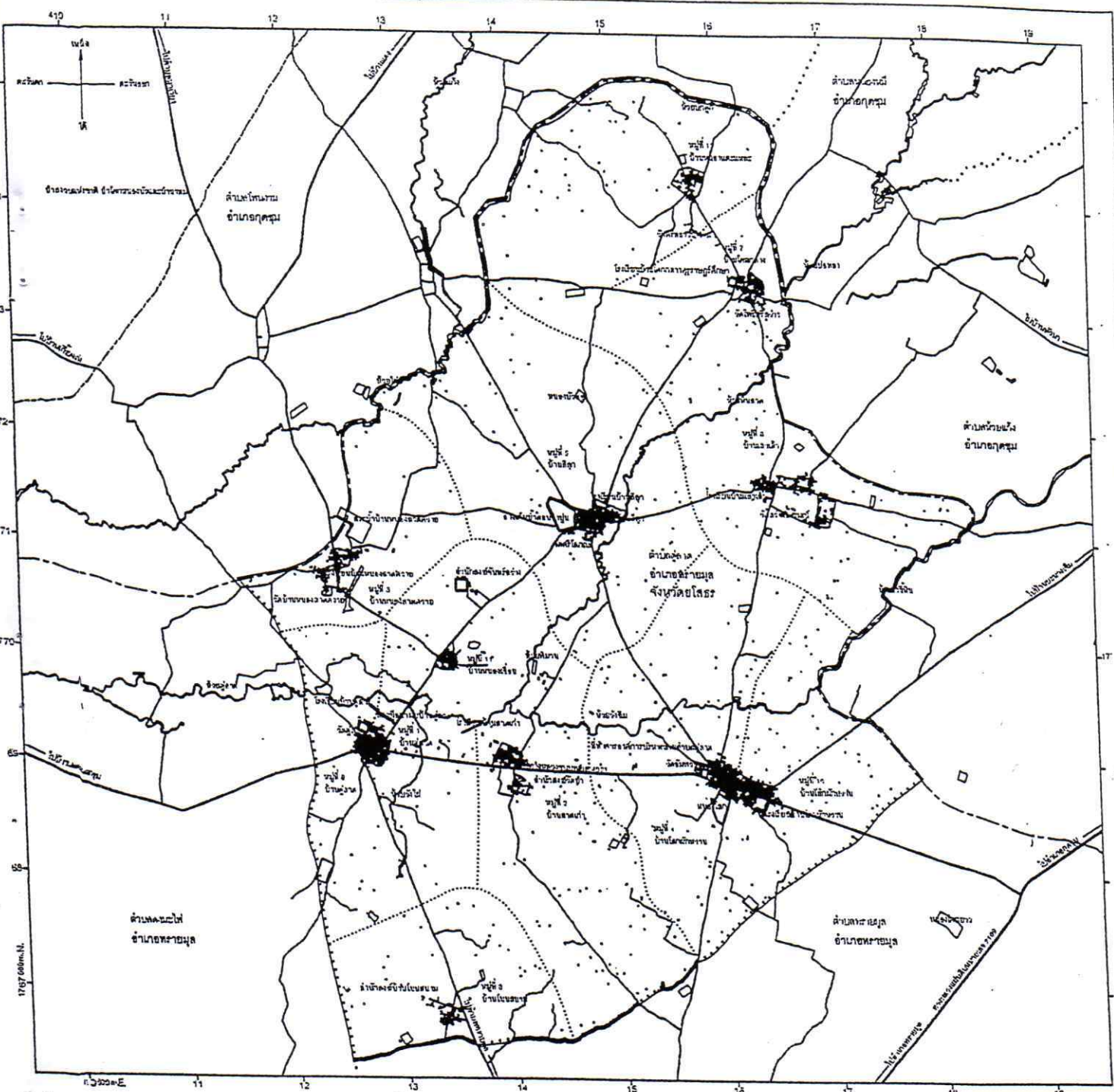

- สัญลักษณ์**
- เขตจังหวัด
 - เขตอำเภอ
 - เขตตำบล เขตการปกครองส่วนท้องถิ่น
 - เขตหมู่บ้าน
 - แนวเขตป่าสงวนแห่งชาติ และเขตอุทยานแห่งชาติ
 - ทางหลวง ชาติ ๑๐๑
 - ทางหลวง ชาติ ๑๐๒
 - ระบาย
 - แม่น้ำ คลอง ลำน้ำ
 - ฝายเขื่อนเขื่อน
 - คลองส่งน้ำ คลองระบายน้ำ

แสดง เขตการปกครอง

จำนวนหมู่บ้านและการปกครอง

ตำบลตุลลาด แบ่งการปกครองออกเป็น ๑๒ หมู่บ้าน ดังนี้

๑) หมู่ที่ ๑ บ้านตุลลาด	นายเดชา ศรีวะรัมย์	เป็นกำนันตำบลตุลลาด
๒) หมู่ที่ ๒ บ้านลาดเก่า	นายพรพิพัฒน์ พิศเพ่ง	เป็นผู้ใหญ่บ้าน
๓) หมู่ที่ ๓ บ้านหนองลาดควาย	นายสมบัติ สามาอาพัฒน์	เป็นผู้ใหญ่บ้าน
๔) หมู่ที่ ๔ บ้านโสกผักหวาน	นายวิทยา พยุงวงษ์	เป็นผู้ใหญ่บ้าน
๕) หมู่ที่ ๕ บ้านสีสุก	นายครรชิต โสวะภาสน์	เป็นผู้ใหญ่บ้าน
๖) หมู่ที่ ๖ บ้านเสาเล้า	นางยุพา ผ่องแผ้ว	เป็นผู้ใหญ่บ้าน
๗) หมู่ที่ ๗ บ้านโคกกลาง	นายทวี ศรีแจ่ม	เป็นผู้ใหญ่บ้าน
๘) หมู่ที่ ๘ บ้านโนนสนาม	นายสมคิด ชุมภักดี	เป็นผู้ใหญ่บ้าน
๙) หมู่ที่ ๙ บ้านตุลลาด	นายสุรชัย ศรีวะรัมย์	เป็นผู้ใหญ่บ้าน
๑๐) หมู่ที่ ๑๐ บ้านโสกผักหวาน	นายสุเทพ ภาภิรมย์	เป็นผู้ใหญ่บ้าน
๑๑) หมู่ที่ ๑๑ บ้านหนองเขื่อน	นายประวิทย์ พยุงวงษ์	เป็นผู้ใหญ่บ้าน
๑๒) หมู่ที่ ๑๒ บ้านหนองตะแหละ	นายณรงค์ กองทอง	เป็นผู้ใหญ่บ้าน

คณะผู้บริหาร

- ๑.นายสุภา ศรีวะรมย์
- ๒.นายพงษ์ศักดิ์ ทองสุข
- ๓.นายวรวิทย์ วงษ์ศรีแก้ว
- ๔.นายสุรียา จันทะเบียว

นายกองค์การบริหารส่วนตำบล
รองนายกองค์การบริหารส่วนตำบล
รองนายกองค์การบริหารส่วนตำบล
เลขานุการนายกองค์การบริหารส่วนตำบล

สมาชิกสภาองค์การบริหารส่วนตำบลตลาด

- ๑.นางจันทร์เพ็ญ วรรณภา
- ๒.นางจรีราช จันทะเบียว
- ๓.นายวิทยา สุทธิประภา
- ๔.นายม้วน ดิษฐกระจัน
- ๕.นางสาวประกาย อาชญาทา
- ๖.นายสมใจ ศรีแจ่ม
- ๗.นายนิรันดร์ ศรีแจ่ม
- ๘.นางบุญเชิด บุญทวี
- ๙.นางสาวยุพาพร ศรีวะรมย์
- ๑๐.นางบุหงา วงษ์ศรีแก้ว
- ๑๑.นายประจักษ์ ทานะเวช
- ๑๒.นางสาวอมรรัตน์ สีหามาศย์

ประธานสภาองค์การบริหารส่วนตำบลตลาด
สมาชิกสภาองค์การบริหารส่วนตำบลตลาด หมู่ที่ ๑
สมาชิกสภาองค์การบริหารส่วนตำบลตลาด หมู่ที่ ๒
สมาชิกสภาองค์การบริหารส่วนตำบลตลาด หมู่ที่ ๓
สมาชิกสภาองค์การบริหารส่วนตำบลตลาด หมู่ที่ ๔
เลขานุการสภาองค์การบริหารส่วนตำบลตลาด
สมาชิกสภาองค์การบริหารส่วนตำบลตลาด หมู่ที่ ๕
สมาชิกสภาองค์การบริหารส่วนตำบลตลาด หมู่ที่ ๖
สมาชิกสภาองค์การบริหารส่วนตำบลตลาด หมู่ที่ ๗
สมาชิกสภาองค์การบริหารส่วนตำบลตลาด หมู่ที่ ๘
สมาชิกสภาองค์การบริหารส่วนตำบลตลาด หมู่ที่ ๙
สมาชิกสภาองค์การบริหารส่วนตำบลตลาด หมู่ที่ ๑๐
สมาชิกสภาองค์การบริหารส่วนตำบลตลาด หมู่ที่ ๑๑
สมาชิกสภาองค์การบริหารส่วนตำบลตลาด หมู่ที่ ๑๒

๓. ประชากร

๔.๑ ข้อมูลเกี่ยวกับจำนวนประชากร

มีครัวเรือนจำนวน ๑,๕๐๔ ครัวเรือน ประชากรทั้งหมด ๓,๙๙๕ คน แยกเป็น

ชื่อชุมชน	ครัวเรือน	ประชากรชาย	ประชากรหญิง	รวม	หมายเหตุ
หมู่ที่ ๑	๑๙๔	๒๒๓	๒๒๙	๔๕๒	
หมู่ที่ ๒	๑๔๖	๑๗๔	๑๕๔	๓๒๘	
หมู่ที่ ๓	๑๑๒	๑๔๑	๑๕๕	๒๙๖	
หมู่ที่ ๔	๑๕๐	๑๙๘	๑๙๔	๓๙๒	
หมู่ที่ ๕	๑๖๔	๒๕๘	๒๔๘	๕๐๖	
หมู่ที่ ๖	๑๕๒	๒๓๒	๒๔๑	๔๗๓	
หมู่ที่ ๗	๗๓	๘๘	๘๕	๑๗๓	
หมู่ที่ ๘	๖๐	๘๔	๑๐๓	๑๘๗	
หมู่ที่ ๙	๑๑๔	๑๓๕	๑๖๙	๓๐๔	
หมู่ที่ ๑๐	๒๒๕	๒๗๖	๒๗๘	๕๕๔	
หมู่ที่ ๑๑	๖๑	๖๘	๖๕	๑๓๓	
หมู่ที่ ๑๒	๕๓	๙๓	๑๐๔	๑๙๗	
รวม	๑,๕๐๔	๑,๙๗๐	๒,๐๒๕	๓,๙๙๕	

ข้อมูล ณ เดือน สิงหาคม ๒๕๖๖

๔.สภาพทางสังคม

๔.๑ การศึกษา

(๑) โรงเรียนประถมศึกษา ๖ แห่ง ได้แก่

ในพื้นที่องค์การบริหารส่วนตำบลตุลาต มีโรงเรียนในพื้นที่ระดับประถมศึกษาและโรงเรียนขยายโอกาส รวมทั้งหมดจำนวน ๖ แห่ง และมีข้อมูลจำนวนนักเรียน ดังนี้

ตาราง ๔.๑ จำนวนเด็กนักเรียนในเขตตำบลตุลาต ประจำปี พ.ศ.๒๕๖๔

ชื่อโรงเรียน	จำนวนนักเรียน
โรงเรียนบ้านตุลาต	๔๗
โรงเรียนบ้านโสภคักหวาน	๓๕
โรงเรียนบ้านสีสุก	๒๕
โรงเรียนบ้านเสาเล้า	๓๒
โรงเรียนบ้านโคกกลาง-หนองตะแหละ	๓๑
โรงเรียนบ้านหนองลาดควาย	๒๗
รวม	๑๙๗

(๒) ศูนย์พัฒนาเด็กเล็กก่อนวัยเรียน

องค์การบริหารส่วนตำบลตุลาต ได้ดำเนินการตามโครงการถ่ายโอนภารกิจการจัดการศึกษา ระดับก่อนปฐมวัย (๓ - ๕ ขวบ) ซึ่งปฏิบัติตามนโยบายการกระจายอำนาจให้แก่องค์กรปกครองส่วนท้องถิ่น ตามรัฐธรรมนูญแห่งราชอาณาจักรไทย พุทธศักราช ๒๕๔๐ มาตรา ๗๘ และ พระราชบัญญัติกำหนดแผนและขั้นตอนการกระจายอำนาจให้แก่องค์กรปกครองส่วนท้องถิ่น พุทธศักราช ๒๕๔๒ มาตรา ๓๐

กระทรวงศึกษาธิการ มีนโยบายถ่ายโอนการจัดการศึกษาอนุบาล ๓ ขวบ ให้แก่องค์กรปกครองส่วนท้องถิ่น ดำเนินการในปีการศึกษา ๒๕๔๔ โดยสนับสนุนด้านอาคารสถานที่ ด้านวิชาการและครูหรือครูผู้ช่วยให้ช่วย ดำเนินการสอนต่อไป องค์การบริหารส่วนตำบลตุลาต ได้ดำเนินการจัดการเรียนการสอนเด็กก่อนวัยเรียน จำนวน ๑ แห่ง และมีจำนวนเด็กก่อนวัยเรียน ดังนี้

ตาราง ๔.๒ จำนวนเด็กในความดูแลของศูนย์พัฒนาเด็กเล็ก ประจำปี พ.ศ.๒๕๖๔

ชื่อศูนย์พัฒนาเด็กเล็ก	จำนวนเด็กก่อนวัยเรียน
ศูนย์พัฒนาเด็กเล็กตำบลตุลาต	๒๒
รวม	๒๒

(๓) ศูนย์การศึกษานอกระบบ (กศน.ตำบลตุลาต)

๑ แห่ง

X

๔.๒ สาธารณสุข

- มีโรงพยาบาลส่งเสริมสุขภาพ ๒ แห่ง ได้แก่

- ๑) โรงพยาบาลส่งเสริมสุขภาพตำบลตุลาต
- ๒) โรงพยาบาลส่งเสริมสุขภาพตำบลบ้านสีสุก

๔.๓ อาชญากรรม

- ปัญหายาเสพติดอยู่ในระดับเฝ้าระวังทั้งหมดจำนวน ๑๒ หมู่บ้าน

๔.๔ การสังคมสงเคราะห์

องค์การบริหารส่วนตำบลตุลาต มี

- ประเภทผู้ขอรับเงินสงเคราะห์

๑. ผู้สูงอายุ	๘๔๐	ราย
๒. ผู้ป่วยโรคเอดส์	๘	ราย
๓. คนพิการ	๑๘๕	ราย

- มีกองทุนสวัสดิการชุมชน

๕.ระบบบริการพื้นฐาน

๕.๑ การคมนาคมขนส่ง

ตำบลตุลาตตั้งอยู่ห่างจากอำเภอทรายมูล ตามเส้นทางยโสธร - กุดชุม ไปทางทิศเหนือของตัวอำเภอ แล้วเลี้ยวซ้ายที่บ้านโคกยาว เข้าหมู่บ้านแรกของตำบลคือบ้านโสกผักหวาน หมู่ที่ ๔,๑๐ รวมระยะทางประมาณ ๘ กิโลเมตร การคมนาคมสัญจรไปมาทำได้ทางเดียวคือคมนาคมทางบก ปัจจุบันถนนในเขตองค์การบริหารส่วนตำบลเป็นคอนกรีต ถนนลาดยาง ถนนลูกรัง และมีถนนสายหลักที่ใช้เดินทางระหว่าง ตำบลและอำเภอ จำนวน ๑ สายดังนี้

(๑) มีทางหลวงชนบลหมายเลข ๔๐๒๑ ซึ่งผ่านเขตองค์การบริหารส่วนตำบลไปยังอำเภอทรายมูล จังหวัดยโสธร

ปัจจุบันองค์การบริหารส่วนตำบลตุลาต ลงทะเบียนถนนท้องถิ่น จำนวน ๓๓ สาย

ข้อมูลด้านโครงสร้างพื้นฐาน (กายภาพและสิ่งแวดล้อม)

หน่วยงานรับผิดชอบ	สภาพถนน	จำนวนสาย	ระยะทาง (กิโลเมตร)	หมายเหตุ
องค์การบริหารส่วนตำบลตุลาต	ลาดยาง	๒		
	คสล.	-		
	ลูกรัง	๓๑		

๕.๒ การไฟฟ้า

การดำเนินกิจการ ไฟฟ้าให้กับประชาชน ในเขตองค์การบริหารส่วนตำบลดู่ลาด อยู่ในความ
รับผิดชอบและดำเนินงานโดยการไฟฟ้าส่วนภูมิภาคอำเภอทรายมูล จังหวัดยโสธร ประชาชนมีไฟฟ้าใช้ ทุก
ครัวเรือน อย่างทั่วถึง ข้อมูลการไฟฟ้า ครัวเรือนที่มีไฟฟ้าใช้ ๑,๔๕๖ หลังคาเรือน ไม่มีไฟฟ้าใช้ - หลังคาเรือน

๕.๓ การประปา

ระบบจำหน่ายน้ำประปา ของหมู่บ้านซึ่งก่อสร้างโดยหน่วยงาน รพช., กรมทรัพยากรธรณี, กรมโยธา-
ธิการ, องค์การบริหารส่วนจังหวัด และองค์การบริหารส่วนตำบลดู่ลาด ครอบคลุมจำนวน ๑๒ หมู่บ้าน มีน้ำใช้
ทุกหลังคาเรือน ข้อมูลการประปา ประจำปี.ศ. ๒๕๖๕ ครัวเรือนที่ใช้บริการน้ำประปา จำนวน ๑,๔๕๖
หลังคาเรือน หน่วยงานเจ้าของกิจการประปาของส่วนท้องถิ่น - แห่ง การประปาภูมิภาค - แห่ง ระบบประปา
หมู่บ้าน ๑๒ แห่ง ใช้งานได้ ๑๒ แห่ง น้ำประปาที่ผลิตได้ จำนวน ๖๒,๕๐๐ ลิตร/วัน น้ำประปาที่ต้องการใช้
จำนวน ๖๐,๐๐๐ ลิตร/วัน แหล่งน้ำดิบสำหรับผลิตน้ำประปา คือ แหล่งน้ำใต้ดิน และแหล่งน้ำผิวดิน

๕.๔ โทรศัพท์

ปัจจุบันทุกหมู่บ้าน ใช้โทรศัพท์เคลื่อนที่เป็นส่วนใหญ่

๕.๕ ระบบโลจิสติกส์(Logistics)หรือการขนส่ง

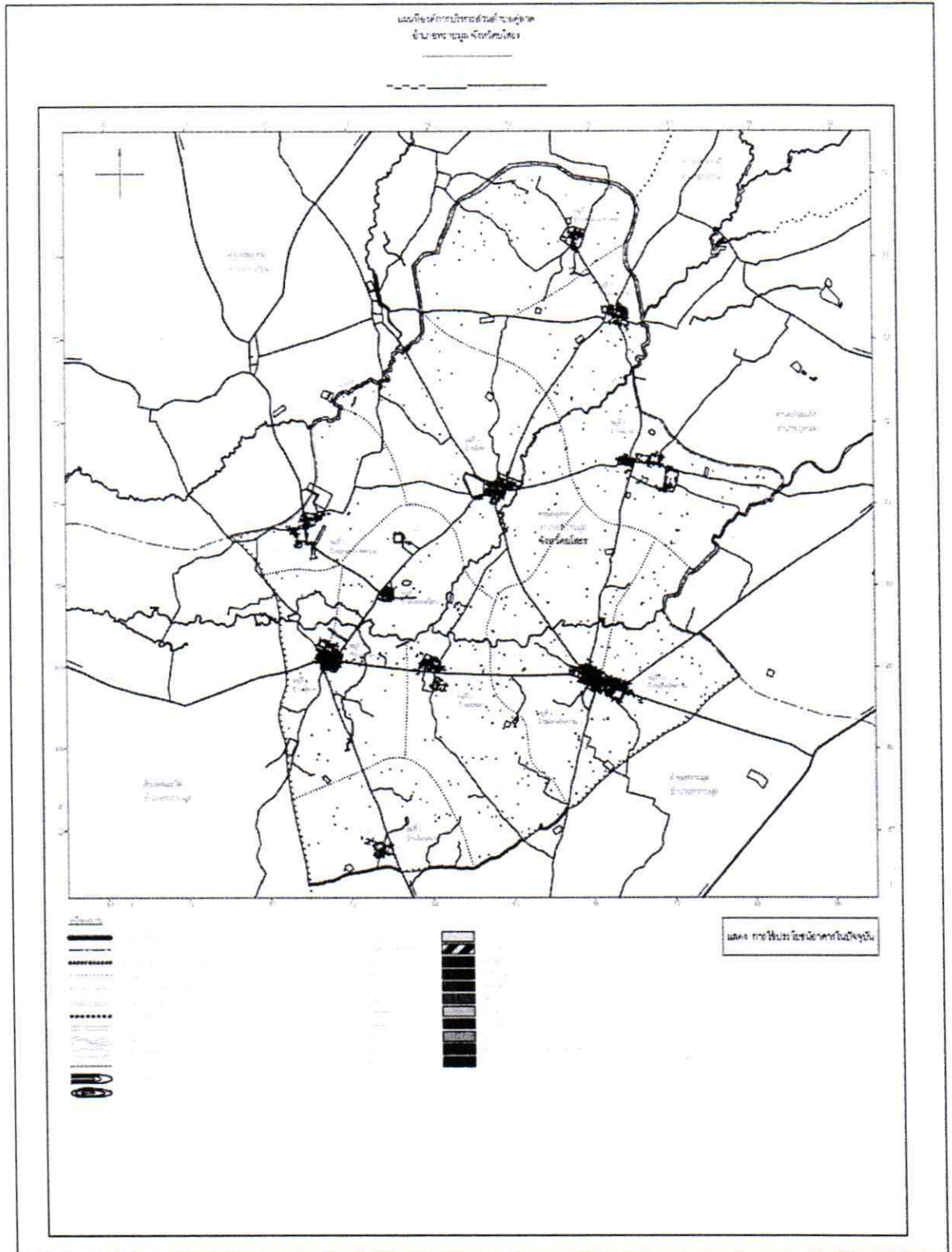

๖. ระบบเศรษฐกิจ

๖.๑ การเกษตร ภาคการเกษตรเป็นภาคเศรษฐกิจที่สำคัญสร้างรายได้ให้แก่องค์การบริหารส่วนตำบลเป็นอันดับหนึ่ง แต่ผลผลิตที่ได้ของประชากรยังอยู่ในเกณฑ์ต่อเนื่องจากยังใช้พันธุ์พืชและวิธีการดั้งเดิม อีกทั้งสภาพพื้นที่ เป็นที่ดอนส่งผลให้ใช้ประโยชน์จากที่ดินไม่เต็มที่ นอกจากนี้ทำนาปลูกข้าวแล้ว หลังจากทีประชาชนส่วนใหญ่ ประกอบอาชีพเกษตรกรรม มีระยะทำการเกษตรในช่วงฤดูฝน ๓-๔ เดือน เท่านั้น หลังจากนั้นก็ว่างเว้นจากการ เกษตรกรรม จึงทำให้เกษตรกรดิ้นรนหาทำงานที่อื่น เพื่อหารายได้มาจุนเจือครอบครัว เช่น เดินทางไปรับจ้าง เป็นคนงานตัดอ้อยในแถบภาคตะวันออกและรับจ้างในกรุงเทพฯ

ราษฎรส่วนใหญ่ประมาณร้อยละ ๘๐ ประกอบอาชีพทำการเกษตรกรรมได้แก่ ทำนาปลูกข้าว ทำไร่ ไม้่นสำปะหลัง ข้าวโพด และปลูกยางพารารวมทั้งเลี้ยงสัตว์

๖.๒ การประมง ประชาชนในเขตตำบลคูลาด ไม่ทำประมงเป็นอาชีพ การทำประมง ในพื้นที่เป็นไปเพื่อการใช้ประกอบอาหารในครัวเรือน โดยมีลำห้วยในพื้นที่เป็นแหล่งหาปลาและสระน้ำขนาดเล็กใช้สัตว์น้ำเพื่อการบริโภค มีแหล่งน้ำที่เพาะพันธุ์ปลา คือ หมู่ที่ ๓ บ้านหนองลาดควาย

๖.๓ การปศุสัตว์ ตำบลคูลาด มีการปศุสัตว์ที่สำคัญ คือ การเลี้ยงโค และการเลี้ยงสุกร มีฟาร์มเลี้ยงสุกร ขนาด ๑,๒๐๐ ตัว จำนวน ๑ แห่ง ที่ตั้งอยู่ หมู่ที่ ๘ อยู่บ้านโนนสนาม ตำบลคูลาด อำเภอทรายมูล จังหวัดยโสธร

๖.๔ การบริการ หลังจากทีประชาชนส่วนใหญ่ประกอบอาชีพเกษตรกรรมมีระยะทำการเกษตรในช่วงฤดูฝน ๓-๔ เดือน เท่านั้น หลังจากนั้นก็ว่างเว้นจากการเกษตรกรรม จึงทำให้เกษตรกรดิ้นรนหาทำงานที่อื่นเพื่อหารายได้ มาจุนเจือครอบครัว เช่น เดินทางไปรับจ้างเป็นคนงานรับจ้างในกรุงเทพฯ

๖.๕ การท่องเที่ยว องค์การบริหารส่วนตำบลคูลาดมีสถานที่ท่องเที่ยวที่สำคัญ คือวัดล้านขวด หมู่ที่ ๒ บ้านลาดเก่า ซึ่งเป็น ๑ ใน ๙ วัดประจำจังหวัดยโสธร เป็นแหล่งท่องเที่ยวที่สำคัญที่มีนักท่องเที่ยวแวะมาทำบุญที่วัดเป็นประจำ

๖.๖ อุตสาหกรรม ตำบลคูลาด อำเภอทรายมูล จังหวัดยโสธร ไม่มีโรงงานอุตสาหกรรมในพื้นที่

๖.๗ การพาณิชย์และกลุ่มอาชีพ

- กลุ่มอาชีพ ๑๐ กลุ่ม
- กลุ่มออมทรัพย์ ๑๒ กลุ่ม

๖.๘ แรงงาน ราษฎรส่วนใหญ่ประมาณร้อยละ ๘๐ ประกอบอาชีพทำการเกษตรกรรม ได้แก่ ทำนาปลูกข้าว ไร่มันปะหลัง ข้าวโพด ยางพารา ที่เหลือประกอบอาชีพส่วนตัวและรับจ้าง

๗.ศาสนา ประเพณี วัฒนธรรม

๗.๑ การนับถือศาสนา

ประชากรส่วนใหญ่จะนับถือศาสนาพุทธ มีศาสนาสถาน ๑๐ แห่ง

๗.๒ ประเพณีและงานประจำปี

ช่วงเวลาดำเนินการ (เดือน)	ประเพณี	สถานที่ดำเนินการ
มกราคม	วันขึ้นปีใหม่, บุญคุณลาน	ทุกหมู่บ้าน
กุมภาพันธ์	บุญข้าวจี	ทุกหมู่บ้าน
มีนาคม	บุญเผาสุ (หรือบุญเดือนสี่)	ทุกหมู่บ้าน
เมษายน	บุญวันเนา (วันสงกรานต์)	ทุกหมู่บ้าน
พฤษภาคม	บุญบั้งไฟ	ทุกหมู่บ้าน
มิถุนายน	บุญซำฮะ (บุญเบิกบ้าน)	ทุกหมู่บ้าน
กรกฎาคม	บุญเข้าพรรษา	ทุกหมู่บ้าน
สิงหาคม	บุญข้าวประดับดิน	ทุกหมู่บ้าน
กันยายน	บุญข้าวสาก	ทุกหมู่บ้าน
ตุลาคม	บุญออกพรรษา	ทุกหมู่บ้าน
พฤศจิกายน	บุญกฐิน, ลอยกระทง	ทุกหมู่บ้าน
ธันวาคม	วันส่งท้ายปีเก่า	อบต.ตุลาค

๗.๓ ภูมิปัญญาท้องถิ่น

ภาษาถิ่นที่ใช้คือภาษาอีสาน

ภูมิปัญญาท้องถิ่นของประชาชนคือการใช้สีย้อมผ้า ผ้าฝ้ายทอมือย้อมสีธรรมชาติ ทอเสื่อกกลาย

ขีดแปรรูป เสื่อกกแบบพับได้

๗.๔ OTOP สินค้าพื้นเมืองและของที่ระลึก

ข้าวเม่า	บ้านโสกผักหวาน	หมู่ที่ ๔,๑๐
เสื่อกก	บ้านเสาเล้า, โคกกลาง	หมู่ที่ ๖,๗
หอมแดง	บ้านหนองลาดควาย	หมู่ที่ ๓
ผ้าฝ้ายย้อมสีธรรมชาติ	บ้านโสกผักหวาน	หมู่ที่ ๔,๑๐
เสื่อกกลายขีดแปรรูป	บ้านโคกกลาง, หนองตะแหละ	หมู่ที่ ๗,๑๒
เสื่อกกแบบพับได้	บ้านโสกผักหวาน	หมู่ที่ ๔,๑๐

๒๙๙ #
* ๒๙๙๒ #

๘. ทรัพยากรธรรมชาติ

๘.๑ น้ำ

๑. แหล่งน้ำผิวดิน เขตองค์การบริหารส่วนตำบล มีแหล่งน้ำผิวดิน ขนาดเล็กเป็นส่วนใหญ่ และปริมาณกักเก็บน้ำน้อย จะแห้งขอดในฤดูแล้ง ปริมาณน้ำผิวดินจึงมีปริมาณไม่พอเพียงต่อการอุปโภค - บริโภค และการเกษตรกรรมได้ตลอดทั้งปี

๒. แหล่งน้ำใต้ดิน เขตองค์การบริหารส่วนตำบลมีแหล่งน้ำใต้ดิน คือ น้ำบาดาล ซึ่งน้ำประปา ส่วนใหญ่ในบริเวณองค์การบริหารส่วนตำบลผลิตจากน้ำประปาและพอเพียงต่อการอุปโภค บริโภค

๓. ข้อมูลด้านแหล่งน้ำการเกษตร แหล่งน้ำธรรมชาติไหลผ่าน ได้แก่ ลำห้วยหินลาด ลำห้วยกุดพิมาน ลำห้วยวังฉิม และใช้จากใต้ดินโดย การขุดเจาะน้ำบาดาล

๔. ข้อมูลด้านแหล่งน้ำกิน น้ำใช้ (หรือน้ำเพื่อการอุปโภค บริโภค) น้ำสำหรับอุปโภคคือ มีระบบประปาบาดาลหมู่บ้าน จำนวน ๑๒ หมู่บ้าน ได้แก่ หมู่ที่ ๑ - ๑๒ น้ำสำหรับบริโภคคือ น้ำฝนและน้ำจากโรงผลิตน้ำดื่มที่มีจำหน่ายในพื้นที่

ข้อมูลทรัพยากรแหล่งน้ำ

ลำห้วย	๗	แห่ง
หนองน้ำ	๑๖	แห่ง
บ่อน้ำตื้น	๕	แห่ง
ลำคลอง	-	แห่ง
บ่อบาดาล	๑๕	แห่ง
บึง	-	แห่ง
ฝาย	๗	แห่ง
ทำนบกั้นน้ำ	๑๔	แห่ง
อื่นๆ (ระบุ)		

๘.๒ ป่าไม้

องค์การบริหารส่วนตำบลคูลาด ในพื้นที่อยู่ในเขตป่า เบญจพรรณ ซึ่ง ปัจจุบันมีลักษณะที่เสื่อมโทรมบางส่วน

๘.๓ ภูเขา

ในพื้นที่ไม่มีภูเขา

๘.๔ ทรัพยากรธรรมชาติที่สำคัญขององค์กรปกครองส่วนท้องถิ่น

ในพื้นที่มีแหล่งทรัพยากรธรรมชาติ คือป่าไม้ ซึ่งเป็นทรัพยากรธรรมชาติที่มีอยู่เป็นจำนวนมาก และสามารถนำไปใช้ประโยชน์ต่างๆ ได้และมีราคาสูง แต่ในภาพรวมของคุณภาพของทรัพยากรธรรมชาติในด้านอื่นๆ ในพื้นที่ไม่ค่อยมีมากนัก

ส่วนที่ ๒

ยุทธศาสตร์องค์กรปกครองส่วนท้องถิ่น

ส่วนที่ ๒

ยุทธศาสตร์การพัฒนาระดับมหภาค

๑. ความสัมพันธ์ระหว่างแผนพัฒนาระดับมหภาค

๑.๑ แผนยุทธศาสตร์ชาติ ๒๐ ปี

ในการที่จะบรรลุวิสัยทัศน์และทำให้ประเทศไทยพัฒนาไปสู่อนาคตที่พึงประสงค์นั้น จำเป็นจะต้องมีการวางแผนและกำหนดยุทธศาสตร์การพัฒนาระยะยาวและกำหนดแนวทางการพัฒนาของทุกภาคส่วนให้ขับเคลื่อนไปในทิศทางเดียวกัน ดังนั้น จึงจำเป็นต้องกำหนดยุทธศาสตร์ชาติในระยะยาว เพื่อถ่ายทอดแนวทางการพัฒนาสู่การปฏิบัติในแต่ละช่วงเวลาอย่างต่อเนื่องและมีการบูรณาการ และสร้างความเข้าใจถึงอนาคตของประเทศไทยร่วมกัน และเกิดการรวมพลังของทุกภาคส่วนในสังคมทั้งประชาชน เอกชน ประชาสังคม ในการขับเคลื่อนการพัฒนาเพื่อการสร้างและรักษาไว้ซึ่งผลประโยชน์แห่งชาติและบรรลุวิสัยทัศน์ “ประเทศไทยมีความมั่นคง มั่งคั่ง ยั่งยืน เป็นประเทศพัฒนาแล้ว ด้วยการพัฒนาตามหลักปรัชญาของเศรษฐกิจพอเพียง” หรือคติพจน์ประจำชาติ “มั่นคง มั่งคั่ง ยั่งยืน” เพื่อให้ประเทศมีขีดความสามารถในการแข่งขัน มีรายได้สูงอยู่ในกลุ่มประเทศพัฒนาแล้ว คนไทยมีความสุข อยู่ดี กินดี สังคมมีความมั่นคงเสมอภาคและเป็นธรรม ซึ่งยุทธศาสตร์ชาติที่จะใช้เป็นกรอบแนวทางการพัฒนาในระยะ ๒๐ ปีต่อจากนี้ไป จะประกอบด้วย ๖ ยุทธศาสตร์ ได้แก่

๑) ยุทธศาสตร์ด้านความมั่นคง

มีเป้าหมายทั้งในการสร้างเสถียรภาพภายในประเทศและช่วยลดและป้องกันภัยคุกคามจากภายนอก รวมทั้งสร้างความเชื่อมั่นในกลุ่มประเทศอาเซียนและประชาคมโลกที่มีต่อประเทศไทยกรอบแนวทางที่ต้องให้ความสำคัญ อาทิ

(๑) การเสริมสร้างความมั่นคงของสถาบันหลักและการปกครองระบอบประชาธิปไตยอันมีพระมหากษัตริย์ทรงเป็นประมุข

(๒) การปฏิรูปกลไกการบริหารประเทศและพัฒนาความมั่นคงทางการเมือง ขจัดคอร์รัปชัน สร้าง ความเชื่อมั่นในกระบวนการยุติธรรม

(๓) การรักษาความมั่นคงภายในและความสงบเรียบร้อยภายใน ตลอดจนการบริหารจัดการความ มั่นคงชายแดนและชายฝั่งทะเล

(๔) การพัฒนาระบบ กลไก มาตรการและความร่วมมือระหว่างประเทศทุกระดับ และรักษาดุลยภาพ ความสัมพันธ์กับประเทศมหาอำนาจ เพื่อป้องกันและแก้ไขปัญหาความมั่นคงรูปแบบใหม่

(๕) การพัฒนาเสริมสร้างศักยภาพการฉีกกำลังป้องกันประเทศ การรักษาความสงบเรียบร้อยภายในประเทศสร้างความร่วมมือกับประเทศเพื่อนบ้านและมิตรประเทศ

(๖) การพัฒนาระบบการเตรียมพร้อมแห่งชาติและ ระบบบริหารจัดการภัยพิบัติ รักษาความมั่นคง ของฐานทรัพยากรธรรมชาติ สิ่งแวดล้อม

(๗) การปรับกระบวนการทำงานของกลไกที่เกี่ยวข้องจากแนวตั้งสู่แนวนานมากขึ้น

๒) ยุทธศาสตร์ด้านการสร้างความสามารถในการแข่งขัน

เพื่อให้ประเทศไทยสามารถพัฒนาไปสู่การเป็นประเทศพัฒนาแล้ว ซึ่งจำเป็นต้องยกระดับผลิตภาพการผลิต และการใช้นวัตกรรมในการเพิ่มความสามารถในการแข่งขันและการพัฒนาอย่างยั่งยืนทั้งในสาขาอุตสาหกรรม เกษตรและบริการ การสร้างความมั่นคงและปลอดภัยด้านอาหาร การเพิ่มขีดความสามารถทางการค้าและการเป็นผู้ประกอบการ รวมทั้งการพัฒนาฐานเศรษฐกิจแห่งอนาคต ทั้งนี้ภายใต้กรอบการปฏิรูปและพัฒนาปัจจัยเชิงยุทธศาสตร์ทุกด้าน อันได้แก่โครงสร้างพื้นฐานและระบบโลจิสติกส์ วิทยาศาสตร์ เทคโนโลยีและนวัตกรรม การพัฒนาทุนมนุษย์ และการบริหารจัดการทั้งในภาครัฐและภาคธุรกิจเอกชน กรอบแนวทางที่ต้องให้ความสำคัญ อาทิ

(๑) การพัฒนาสมรรถนะทางเศรษฐกิจ ได้แก่ การรักษาเสถียรภาพเศรษฐกิจและสร้างความเชื่อมั่น การส่งเสริมการค้าและการลงทุนที่อยู่บนการแข่งขันที่เป็นธรรมและรับผิดชอบต่อสังคม ตลอดจนการพัฒนา ประเทศสู่ความเป็นชาติการค้าเพื่อให้ได้ประโยชน์จากห่วงโซ่มูลค่าในภูมิภาค และเป็นการยกระดับไปสู่ส่วนบนของ ห่วงโซ่มูลค่ามากขึ้น

(๒) การพัฒนาภาคการผลิตและบริการ บนฐานของการพัฒนานวัตกรรมและมีความเป็นมิตรต่อสิ่งแวดล้อม โดยมีการใช้ดิจิทัลและการค้าที่เข้มข้นเพื่อสร้างมูลค่าเพิ่มและขยายกิจกรรมการผลิตและบริการ โดยมุ่งสู่ความเป็นเลิศในระดับโลกและในระดับภูมิภาคในอุตสาหกรรมหลายสาขา และในภาคบริการที่หลากหลายตาม รูปแบบการดำเนินชีวิตและการดำเนินธุรกิจที่เปลี่ยนไป รวมทั้งเป็นแหล่งอาหารคุณภาพ สะอาดและปลอดภัยของโลก

- ภาคเกษตร โดยเสริมสร้างฐานการผลิตให้เข้มแข็งและยั่งยืน เพิ่มขีดความสามารถในการแข่งขันของภาคเกษตรส่งเสริมเกษตรกรรายย่อยให้ปรับไปสู่การทำเกษตรยั่งยืนที่เป็นมิตรกับสิ่งแวดล้อมและรวมกลุ่มเกษตรกรในการพัฒนาอาชีพที่เข้มแข็ง และการพัฒนาสินค้าเกษตรที่มีศักยภาพและอาหารคุณภาพ สะอาด และปลอดภัย

- ภาคอุตสาหกรรม โดยพัฒนาอุตสาหกรรมศักยภาพยกระดับการพัฒนาอุตสาหกรรมปัจจุบันที่มีศักยภาพสูงและพัฒนาอุตสาหกรรมอนาคตที่มีศักยภาพ โดยการใช้ดิจิทัลและการค้ามาเพิ่มมูลค่าและ ยกระดับห่วงโซ่มูลค่าในระดับสูงขึ้น

- ภาคบริการ โดยขยายฐานการบริการให้มีความหลากหลาย มีความเป็นเลิศและเป็นมิตร ต่อสิ่งแวดล้อม โดยการยกระดับบริการที่เป็นฐานรายได้เดิม เช่น การท่องเที่ยว และพัฒนาให้ประเทศไทยเป็น ศูนย์กลางการให้บริการสุขภาพ ธุรกิจบริการด้านการเงินและธุรกิจบริการที่มีศักยภาพอื่นๆ

(๓) การพัฒนาผู้ประกอบการและเศรษฐกิจชุมชน พัฒนาทักษะผู้ประกอบการ ยกระดับผลิตภาพ แรงงาน และพัฒนาวิสาหกิจขนาดกลางและขนาดย่อม (SMEs) สู่สากล และพัฒนาวิสาหกิจชุมชนและสถาบัน เกษตรกร

(๔) การพัฒนาพื้นที่เศรษฐกิจพิเศษและเมืองพัฒนาเขตเศรษฐกิจพิเศษชายแดน และพัฒนาระบบ เมือง ศูนย์กลางความเจริญ จัดระบบผังเมืองที่มีประสิทธิภาพและมีส่วนร่วม มีการจัดการสิ่งแวดล้อมเมืองและ โครงสร้างพื้นฐานทางสังคมและเศรษฐกิจที่สอดคล้องกับศักยภาพ

(๕) การลงทุนพัฒนาโครงสร้างพื้นฐาน ในด้านการขนส่ง ด้านพลังงาน ระบบเทคโนโลยีสารสนเทศ และการสื่อสารและการวิจัยและพัฒนา

(๖) การเชื่อมโยงกับภูมิภาคและเศรษฐกิจโลกสร้างความเป็นหุ้นส่วนการพัฒนา กับนานาชาติ ส่งเสริมความร่วมมือกับนานาชาติในการสร้างความมั่นคงด้านต่างๆ เพิ่มบทบาทของไทยใน องค์การระหว่างประเทศ รวมถึงสร้างองค์ความรู้ด้านการต่างประเทศ

๓) ยุทธศาสตร์การพัฒนาและเสริมสร้างศักยภาพคน

เพื่อพัฒนาคนและสังคมไทยให้เป็นรากฐานที่แข็งแกร่งของประเทศมีความพร้อมทางกาย ใจ สติปัญญา มีความเป็นสากล มีทักษะการคิดวิเคราะห์อย่างมีเหตุผล มีระเบียบวินัย เคารพกฎหมาย มีคุณธรรม จริยธรรม รู้คุณค่าความเป็นไทย มีครอบครัวที่มั่นคง กรอบแนวทางที่ต้องให้ความสำคัญ อาทิ

(๑) การพัฒนาศักยภาพคนตลอดช่วงชีวิตให้สนับสนุนการเจริญเติบโตของประเทศ

(๒) การยกระดับคุณภาพการศึกษาและการเรียนรู้ให้มีคุณภาพ เท่าเทียม และทั่วถึง

(๓) การปลูกฝังระเบียบวินัย คุณธรรม จริยธรรมค่านิยมที่พึงประสงค์

(๔) การสร้างเสริมให้คนมีสุขภาวะที่ดี

(๕) การสร้างความยุติธรรมมีสุขของครอบครัวไทยเสริมสร้างบทบาทของสถาบันครอบครัวในการบ่มเพาะจิตใจให้เข้มแข็ง

๔) ยุทธศาสตร์ด้านการสร้างโอกาสความเสมอภาคและเท่าเทียมกันทางสังคม

เพื่อเร่งกระจายโอกาสการพัฒนาและสร้างความมั่นคงให้ทั่วถึง ลดความเหลื่อมล้ำ ไปสู่สังคมที่เสมอภาคและเป็นธรรม กรอบแนวทางที่ต้องให้ความสำคัญ อาทิ

(๑) การสร้างความมั่นคงและการลดความเหลื่อมล้ำทางด้านเศรษฐกิจและสังคม

(๒) การพัฒนาระบบบริการและระบบบริหารจัดการสุขภาพ

(๓) การสร้างสภาพแวดล้อมและนวัตกรรมที่เอื้อต่อการดำรงชีวิตในสังคมสูงวัย

(๔) การสร้างความเข้มแข็งของสถาบันทางสังคมทุนทางวัฒนธรรมและความเข้มแข็งของชุมชน

(๕) การพัฒนาการสื่อสารมวลชนให้เป็นกลไกในการสนับสนุนการพัฒนา

๕) ยุทธศาสตร์ด้านการสร้างการเติบโตบนคุณภาพชีวิตที่เป็นมิตรกับสิ่งแวดล้อม

เพื่อเร่งอนุรักษ์ฟื้นฟู และสร้างความมั่นคงของฐานทรัพยากรธรรมชาติ และมีความมั่นคง ด้านน้ำ รวมทั้งมีความสามารถในการป้องกันผลกระทบและปรับตัวต่อการเปลี่ยนแปลงสภาพภูมิอากาศและภัยพิบัติธรรมชาติ และ พัฒนามุ่งสู่การเป็นสังคมสีเขียว กรอบแนวทางที่ต้องให้ความสำคัญ อาทิ

(๑) การจัดระบบอนุรักษ์ ฟื้นฟูและป้องกันการทำลายทรัพยากรธรรมชาติ

(๒) การวางระบบบริหารจัดการน้ำให้ มีประสิทธิภาพทั้ง ๒๕ ลุ่มน้ำ เน้นการปรับระบบการบริหาร จัดการ

อุทกภัยอย่างบูรณาการ

(๓) การพัฒนาและใช้พลังงานที่เป็นมิตรกับสิ่งแวดล้อม

(๔) การพัฒนาเมืองอุตสาหกรรมเชิงนิเวศและเมืองที่เป็นมิตรกับสิ่งแวดล้อม

(๕) การร่วมลดปัญหาโลกร้อนและปรับตัวให้พร้อมกับการเปลี่ยนแปลงสภาพภูมิอากาศ

(๖) การใช้เครื่องมือทางเศรษฐศาสตร์และนโยบายการคลังเพื่อสิ่งแวดล้อม

๖) ยุทธศาสตร์ด้านการปรับสมดุลและพัฒนาระบบการบริหารจัดการภาครัฐ เพื่อให้หน่วยงานภาครัฐมีขนาดที่เหมาะสมกับบทบาทภารกิจ มีสมรรถนะสูง มีประสิทธิภาพและประสิทธิผลกระจายบทบาทภารกิจไปสู่ท้องถิ่นอย่างเหมาะสม มีธรรมาภิบาล กรอบแนวทางที่ต้องให้ความสำคัญ อาทิ

- (๑) การปรับปรุงโครงสร้าง บทบาท ภารกิจของหน่วยงานภาครัฐ ให้มีขนาดที่เหมาะสม
- (๒) การวางระบบบริหารราชการแบบบูรณาการ
- (๓) การพัฒนาระบบบริหารจัดการกำลังคนและพัฒนาบุคลากรภาครัฐ
- (๔) การต่อต้านการทุจริตและประพฤติมิชอบ
- (๕) การปรับปรุงกฎหมายและระเบียบต่างๆ ให้ทันสมัย เป็นธรรมและเป็นสากล
- (๖) การพัฒนาระบบการให้บริการประชาชนของหน่วยงานภาครัฐ
- (๗) การปรับปรุงการบริหารจัดการรายได้และรายจ่ายของภาครัฐ

๑.๒ แผนพัฒนาเศรษฐกิจและสังคมแห่งชาติ ฉบับที่ ๑๒

กรอบวิสัยทัศน์แผนพัฒนาเศรษฐกิจและสังคมแห่งชาติ ฉบับที่ ๑๒ จากสถานะของประเทศและบริบทการเปลี่ยนแปลงต่างๆ ที่ประเทศกำลังประสบอยู่ ทำให้การกำหนดวิสัยทัศน์แผนพัฒนาเศรษฐกิจและสังคมแห่งชาติ ฉบับที่ ๑๒ ยังคงมีความต่อเนื่องจากวิสัยทัศน์แผนพัฒนาเศรษฐกิจและสังคมแห่งชาติฉบับที่ ๑๑ และกรอบหลักการ ของการวางแผนที่น้อมนำและประยุกต์ใช้หลักปรัชญาของเศรษฐกิจพอเพียง ยึดคนเป็นศูนย์กลางของการพัฒนาอย่างมีส่วนร่วม การพัฒนาที่ยืดหยุ่น ยั่งยืน โดยวิสัยทัศน์ของการพัฒนาในแผนพัฒนาเศรษฐกิจ และสังคมแห่งชาติ ฉบับที่ ๑๒ ต้องให้ความสำคัญกับการกำหนดทิศทางการพัฒนาที่มุ่งสู่การเปลี่ยนผ่านประเทศไทย จากประเทศที่มีรายได้ปานกลางไปสู่ประเทศที่มีรายได้สูง มีความมั่นคง และยั่งยืน สังคมอยู่ร่วมกัน อย่างมีความสุข และนำไปสู่การบรรลุวิสัยทัศน์ระยะยาว “มั่นคง มั่งคั่ง ยั่งยืน” ของประเทศ

การกำหนดตำแหน่งทางยุทธศาสตร์ของประเทศ (Country Strategic Positioning) เป็นการกำหนด ตำแหน่งทางยุทธศาสตร์ของประเทศที่สอดคล้องกับยุทธศาสตร์ชาติที่สภาพัฒนาเศรษฐกิจและสังคมแห่งชาติได้ จัดทำขึ้น ประเทศไทยเป็นประเทศรายได้สูงที่มีการกระจายรายได้อย่างเป็นธรรม เป็นศูนย์กลางด้านการขนส่ง และโลจิสติกส์ของภูมิภาคสู่ความเป็นชาติการค้าและบริการ (Trading and Service Nation) เป็นแหล่งผลิตสินค้า เกษตรอินทรีย์ และเกษตรปลอดภัย แหล่งอุตสาหกรรมสร้างสรรค์และมินิวัดกรรมสูงที่เป็นมิตรต่อสิ่งแวดล้อม

ยุทธศาสตร์ที่ ๑ : การเสริมสร้างและพัฒนาศักยภาพทุนมนุษย์

ยุทธศาสตร์ที่ ๒ : การสร้างความเป็นธรรมและลดความเหลื่อมล้ำในสังคม

ยุทธศาสตร์ที่ ๓ : การสร้างความเข้มแข็งทางเศรษฐกิจและแข่งขันได้อย่างยั่งยืน

ยุทธศาสตร์ที่ ๔ : การเติบโตที่เป็นมิตรกับสิ่งแวดล้อมเพื่อการพัฒนาอย่างยั่งยืน

ยุทธศาสตร์ที่ ๕ : การเสริมสร้างความมั่นคงแห่งชาติเพื่อการพัฒนาประเทศสู่ความมั่งคั่งและยั่งยืน

ยุทธศาสตร์ที่ ๖ : การบริหารจัดการในภาครัฐ การป้องกันการทุจริตประพฤติมิชอบและธรรมาภิบาลใน

สังคมไทย

ยุทธศาสตร์ที่ ๗ : การพัฒนาโครงสร้างพื้นฐานและระบบโลจิสติกส์

ยุทธศาสตร์ที่ ๘ : การพัฒนาวิทยาศาสตร์ เทคโนโลยี วิจัย และนวัตกรรม

ยุทธศาสตร์ที่ ๙ : การพัฒนาภาค เมือง และพื้นที่เศรษฐกิจ

ยุทธศาสตร์ที่ ๑๐ : ความร่วมมือระหว่างประเทศเพื่อการพัฒนา

เป้าหมาย

๑) การหลุดพ้นจากกับดักประเทศรายได้ปานกลางสู่รายได้สูง

(๑) เศรษฐกิจขยายตัวเฉลี่ยไม่ต่ำกว่าร้อยละ ๕.๐

(๒) ผลิตภัณฑ์มวลรวมในประเทศต่อหัว (GDP Per Capita) และรายได้ประชาชาติต่อหัว (GNP Per Capita) ณ สิ้นแผนพัฒนาเศรษฐกิจและสังคมแห่งชาติฉบับที่ ๑๒ ในปี ๒๕๖๔ เพิ่มขึ้นเป็น ๓๑๗,๐๕๑ บาท และ ๓๐๑,๑๙๙ บาทต่อคนต่อปี

(๓) ผลผลิตภาพการผลิตเพิ่มขึ้นไม่ต่ำกว่าเฉลี่ยร้อยละ ๒.๕ ต่อปี

(๔) การลงทุนรวมขยายตัวไม่ต่ำกว่าเฉลี่ยร้อยละ ๘.๐ (การขยายตัวของการลงทุนภาครัฐไม่ต่ำกว่า ร้อยละ ๑๐.๐ และการลงทุนของภาคเอกชนขยายตัวไม่ต่ำกว่าเฉลี่ยร้อยละ ๗.๕ ในขณะที่ปริมาณการส่งออก ขยายตัวเฉลี่ยไม่ต่ำกว่าร้อยละ ๔.๐ ต่อปี)

๒) การพัฒนาศักยภาพคนให้สนับสนุนการเจริญเติบโตของประเทศและการสร้างสังคมสูงวัยอย่างมีคุณภาพ

(๑) ประชาชนทุกช่วงวัยมีความมั่นคงทางด้านเศรษฐกิจและสังคม (Socio-Economic Security) และมีคุณภาพชีวิตที่ดีขึ้น

(๒) การศึกษาและการเรียนรู้ได้รับการพัฒนาคุณภาพ

(๓) สถาบันทางสังคมมีความเข้มแข็งเป็นฐานรากที่เอื้อต่อการพัฒนาคน

๓) การลดความเหลื่อมล้ำในสังคม

(๑) การกระจายรายได้มีความเท่าเทียมกันมากขึ้น

(๒) บริการทางสังคมมีคุณภาพและมีการกระจายอย่างทั่วถึง

๔) การสร้างการเจริญเติบโตทางเศรษฐกิจและสังคมที่เป็นมิตรกับสิ่งแวดล้อม

(๑) รักษาความมั่นคงของฐานทรัพยากร สร้างสมดุลระหว่างการอนุรักษ์และการใช้ประโยชน์อย่าง ยั่งยืน และเป็นธรรม

(๒) ขับเคลื่อนประเทศสู่เศรษฐกิจและสังคมที่เป็นมิตรต่อสิ่งแวดล้อม

(๓) เพิ่มขีดความสามารถในการรับมือภัยพิบัติและการเปลี่ยนแปลงสภาพภูมิอากาศ

(๔) เพิ่มประสิทธิภาพและเสริมสร้างธรรมาภิบาลในการบริหารจัดการทรัพยากรธรรมชาติและสิ่งแวดล้อม

(๕) มีการบริหารจัดการน้ำให้สมดุลระหว่างการอุปสงค์และอุปทานของน้ำ

๕) การบริหารราชการแผ่นดินที่มีประสิทธิภาพ

(๑) การบริหารงานภาครัฐที่โปร่งใส เป็นธรรม มีประสิทธิภาพ และมีส่วนร่วม

(๒) ขจัดกาทุจริตคอร์รัปชัน

(๓) มีการกระจายอำนาจที่เหมาะสม

๑.๓ THAILAND ๔.๐

รัฐบาล พล.อ.ประยุทธ์ จันทร์โอชา มุ่งมั่นในการนำ “โมเดลประเทศไทย ๔.๐” หรือ “ไทยแลนด์ ๔.๐” มาใช้ เพื่อผลักดันประเทศให้หลุดพ้นกับดัก ๓ กับดักที่กำลังเผชิญ ทั้ง

๑) กับดักประเทศรายได้ปานกลาง (Middle Income Trap)

๒) กับดักความเหลื่อมล้ำ (Inequality Trap)

๓) กับดักความไม่สมดุลของการพัฒนา (Imbalance Trap) เป้าหมายเพื่อน าประเทศมุ่งสู่ความมั่นคง มั่งคั่ง และยั่งยืน อย่างเป็นรูปธรรม ผ่านโมเดลนี้

ก่อนหน้าที่จะมีการพัฒนาประเทศไทย ๔.๐ นั้น ไทยเริ่มก้าวสู่โมเดลไทยแลนด์ ๑.๐ หลังจากเริ่มต้นพัฒนาภาคเกษตรกรรม แล้วจึงค่อยปรับมาสู่ไทยแลนด์ ๒.๐ การลงทุนอุตสาหกรรมเบาที่มุ่งเน้นแรงงานราคาต่ำ เช่น สิ่งทอ อาหาร และมาสู่ ไทยแลนด์ ๓.๐ มุ่งเน้นการส่งเสริมการลงทุนในอุตสาหกรรมหนัก ซึ่งการพัฒนาของประเทศไทยใน ๓ ช่วงแรกนั้น ไทยมีการอัตราการขยายตัวทางเศรษฐกิจสูงสุดเฉลี่ยถึง ๗% ต่อปี แต่มาถึงจุดหนึ่งหลังปี ๒๕๔๐ อัตราการขยายตัวทางเศรษฐกิจลดลงมาเป็น ๓-๔% ต่อปี

เหตุผลสำคัญเพราะไทยไม่เคยปรับโครงสร้างเศรษฐกิจอย่างจริงจังมาก่อน และไม่เคยมีการพัฒนาเทคโนโลยี ของตัวเอง แรงงานไม่ได้มีทักษะจนกลายเป็นปัญหาความเหลื่อมล้ำของโอกาส ซึ่งในช่วงนี้รัฐบาลต้องการก้าวกระโดดข้ามหุบเหว ซึ่งต้องใช้ความกล้าหาญทางการเมือง และต้องใช้พลังที่เรียกว่าพลังประชารัฐในการขับเคลื่อนไทยแลนด์ ๔.๐

๓ กลไกขับเคลื่อนประเทศไทย ๔.๐ กลไกขับเคลื่อน (Engines of Growth) ชุดใหม่

ประกอบด้วย

๑) Productive Growth Engine ซึ่งเป้าหมายสำคัญเพื่อปรับเปลี่ยนประเทศไทยสู่ประเทศที่มี รายได้สูง (High Income Country) ที่ขับเคลื่อนด้วยนวัตกรรม ปัญญา เทคโนโลยี และ ความคิดสร้างสรรค์ กลไก ดังกล่าว ประกอบไปด้วยการสร้างเครือข่ายความร่วมมือในรูปแบบประชารัฐ การบริหารจัดการสมัยใหม่ และการ สร้างคลัสเตอร์ทางด้านเทคโนโลยี การพัฒนาขีดความสามารถด้านการวิจัยและพัฒนา การพัฒนาโมเดลธุรกิจที่ ขับเคลื่อนด้วยนวัตกรรม กิจกรรมร่วมทุนรัฐและเอกชนในโครงการขนาดใหญ่ รวมถึงการบ่มเพาะธุรกิจด้าน เทคโนโลยี เป็นต้น ซึ่งถือเป็นการตอบโอบใจความพยายามในการก้าวข้ามกับดักประเทศรายได้ปานกลางที่ไทยกำลังเผชิญ

๒) Inclusive Growth Engine เพื่อให้ประชาชนได้รับประโยชน์และเป็นการกระจายรายได้ โอกาส และความมั่งคั่งที่เกิดขึ้น โดยกลไกนี้ ประกอบด้วย การสร้างคลัสเตอร์เศรษฐกิจระดับกลุ่มจังหวัด การพัฒนาเศรษฐกิจระดับฐานรากในชุมชน การส่งเสริมวิสาหกิจเพื่อสังคม เพื่อตอบโอบใจประเด็นปัญหาและความท้าทายทางสังคมในมิติต่างๆ การสร้างสภาพแวดล้อมที่เอื้ออำนวยต่อการทำธุรกิจ การส่งเสริมและสนับสนุนให้วิสาหกิจขนาดกลาง

และขนาดย่อมเข้มแข็งและสามารถแข่งขันได้ในเวทีโลก การสร้างงานใหม่ๆ เพื่อรองรับการ เปลี่ยนแปลงในอนาคต การยกระดับขีดความสามารถ การเสริมสร้างทักษะและการเติมเต็มศักยภาพของประชาชน ให้ทันกับพลวัตการ เปลี่ยนแปลงจากภายนอก และการจ่ายภาษีให้แก่ผู้ที่มีรายได้ต่ำกว่าเกณฑ์ที่กำหนดแบบมีเงื่อนไข (Negative Income Tax) เพื่อแก้ไขกับตักความเหลื่อมล้ำที่เกิดขึ้นในปัจจุบัน

๓) Green Growth Engine การสร้างความมั่งคั่งของไทยในอนาคต จะต้องคำนึงถึงการพัฒนา และใช้ เทคโนโลยีที่เป็นมิตรต่อสิ่งแวดล้อม เพื่อตอบโจทย์การหลุดออกจากกับตักความไม่สมดุลของการพัฒนา ระหว่าง คนกับสภาพแวดล้อม โดยกลไกนี้ประกอบด้วย การมุ่งเน้นการใช้พลังงานทดแทน การปรับแนวคิดจาก เดิมที่ คำนึงถึงความได้เปรียบเรื่องต้นทุน (Cost Advantage) เป็นหลัก มาสู่การคำนึงถึงประโยชน์ที่ได้จากการลดความ สูญเสียที่เกิดขึ้นทั้งระบบ (Lost Advantage) หัวใจสำคัญอยู่ที่การพัฒนากระบวนการผลิตให้ส่งผลกระทบต่อ สิ่งแวดล้อมน้อยที่สุด อันจะเกิดประโยชน์กับประเทศและประชาคมโลกด้วยในเวลาเดียวกัน

ทั้ง ๓ กลไกขับเคลื่อน “ประเทศไทย ๔.๐” ถือเป็นปฏิรูปประเทศไทยไปสู่ความมั่งคั่งอย่าง มั่นคงและ ยั่งยืน เพื่อให้หลุดพ้นจากกับตักประเทศที่มีรายได้ปานกลาง ซึ่งถือเป็นเปลี่ยนโมเดลเศรษฐกิจจากการ พึ่งพาการ ลงทุนต่างประเทศ มีการลงทุนการวิจัยและพัฒนาตัวเองน้อยมากโดยมุ่งเน้นการพัฒนาการศึกษาคน สร้าง การวิจัย และพัฒนาโครงสร้างเศรษฐกิจ ให้ไทยสามารถอยู่ได้ในศตวรรษที่ ๒๑ ซึ่งรัฐบาลต้องกล้าพอที่จะถอดกับตัก จาก การดึงเงินลงทุนต่างประเทศ เอาเทคโนโลยีของต่างชาติมา และต้องยืนอยู่บนขาตัวเองในระดับหนึ่ง

๑.๔ กรมส่งเสริมการปกครองท้องถิ่น

วิสัยทัศน์ (Vision)

“เป็นองค์กรหลักในการส่งเสริมสนับสนุนให้องค์กรปกครองส่วนท้องถิ่นปฏิบัติงานตามอำนาจหน้าที่ ภายใต้อัตลักษณ์สากล เพื่อประโยชน์สุขของประชาชน”

ค่านิยม (Value)

“ยึดมั่นในหลักธรรมาภิบาล มุ่งเน้นบริการให้คำปรึกษา พัฒนาตนเองอย่างต่อเนื่อง”

พันธกิจ (Mission)

๑. พัฒนากกรมส่งเสริมการปกครองท้องถิ่นและองค์กรปกครองส่วนท้องถิ่นให้มีความทันสมัยมีขีด สมรรถนะ สูง และพัฒนาบุคลากรให้เป็นมืออาชีพ

๒. นำนวัตกรรมมาใช้และพัฒนาระบบฐานข้อมูลสารสนเทศในการบริหารและการจัดการของกรมส่งเสริม การปกครองท้องถิ่นและองค์กรปกครองส่วนท้องถิ่น

๓. สร้างการมีส่วนร่วมในการบริหารจัดการของกรมส่งเสริมการปกครองท้องถิ่นและองค์กรปกครองส่วน ท้องถิ่น

๔. ให้คำแนะนำปรึกษา (Consult) ประสานและสนับสนุน (Facilitate) การบริหารจัดการและการ ให้บริการสาธารณะขององค์กรปกครองส่วนท้องถิ่น ให้สามารถปฏิบัติงานตามอำนาจหน้าที่ได้อย่างมีประสิทธิภาพ ภายใต้อัตลักษณ์สากล

๕. พัฒนาการเมืองการปกครองในระบอบประชาธิปไตยอันมีพระมหากษัตริย์ทรงเป็นประมุขและน้อมนำปรัชญาเศรษฐกิจพอเพียงมาใช้

ประเด็นยุทธศาสตร์ (Strategic Issues)

มี ๕ ประเด็น ดังนี้

ประเด็นยุทธศาสตร์ที่ ๑ : ยกระดับขีดความสามารถของกรมส่งเสริมการปกครองท้องถิ่นให้มีสมรรถนะสูง

ประเด็นยุทธศาสตร์ที่ ๒ : เพิ่มประสิทธิภาพการบริหารจัดการขององค์กรปกครองส่วนท้องถิ่นให้

ตอบสนองความต้องการของประชาชน

ประเด็นยุทธศาสตร์ที่ ๓ : เพิ่มประสิทธิภาพการบริหารงานบุคคลและกิจการสภาขององค์กรปกครองส่วนท้องถิ่นตามหลักธรรมาภิบาล

ประเด็นยุทธศาสตร์ที่ ๔ : เพิ่มประสิทธิภาพการบริหารงานการเงินและการคลังขององค์กรปกครองส่วนท้องถิ่นให้มีอิสระและพึ่งพาตนเองได้

ประเด็นยุทธศาสตร์ที่ ๕ : เพิ่มประสิทธิภาพการให้บริการสาธารณะขององค์กรปกครองส่วนท้องถิ่นในการพัฒนาประเทศ

๑.๕ แผนพัฒนาภาค/แผนพัฒนากลุ่มจังหวัด/แผนพัฒนาจังหวัด

๑) แผนพัฒนาภาคตะวันออกเฉียงเหนือ

ยุทธศาสตร์การพัฒนาภาคตะวันออกเฉียงเหนือ

(๑) เพิ่มศักยภาพการแข่งขันด้านเศรษฐกิจ โดยการยกมาตรฐานและประสิทธิภาพการผลิตการเกษตร การพัฒนาศักยภาพการประกอบการด้านอุตสาหกรรม อุตสาหกรรมบริการและการท่องเที่ยว การตั้งองค์กรร่วมภาครัฐและเอกชนระดับพื้นที่ เพื่อส่งเสริมอำนวยความสะดวกด้านการค้าการลงทุน และส่งเสริมความร่วมมือทางเศรษฐกิจกับประเทศเพื่อนบ้าน

(๒) สร้างคนให้มีคุณภาพ เพื่อพัฒนาคนให้มีสุขภาพดีทั้งร่างกาย จิตใจและสติปัญญา ครอบรู้ เท้าทันการเปลี่ยนแปลง สามารถดำรงชีพได้อย่างมีคุณภาพ

(๓) สร้างสังคมและเศรษฐกิจฐานรากให้เข้มแข็ง เพื่อสร้างความมั่นคงด้านอาหาร แก้ไขปัญหา ความยากจน หนี้สิน และการออมของครัวเรือน มีสัมมาอาชีพที่มั่นคง สามารถพึ่งพาตนเองและดูแลครอบครัว ได้ อย่างอบอุ่น

(๔) พัฒนาทรัพยากรธรรมชาติและสิ่งแวดล้อมให้สมบูรณ์ โดยเร่งอนุรักษ์และฟื้นฟูพื้นที่ป่าไม้ให้ได้ ๑๕.๙ ล้านไร่ หรือร้อยละ ๒๕ ของพื้นที่ภาค ป้องกันการรุกพื้นที่ชุ่มน้ำ พัฒนาแหล่งน้ำและระบบชลประทาน ฟื้นฟูดิน ยับยั้งการแพร่กระจายดินเค็ม และเพิ่มประสิทธิภาพการจัดการโดยส่งเสริมทำเกษตรอินทรีย์

ทิศทางการพัฒนากลุ่มจังหวัดและจังหวัด

(๑) กลุ่มภาคตะวันออกเฉียงเหนือตอนบน ๑ ประกอบด้วยอุดรธานี หนองคาย หนองบัวลำภู และ เลย เน้นการฟื้นฟูระบบนิเวศน์เพื่อรักษาสมดุลธรรมชาติ การปรับโครงสร้างการผลิตด้านการเกษตร การส่งเสริม การค้า การลงทุนและการท่องเที่ยวเชื่อมโยงกับประเทศเพื่อนบ้าน

(๒) กลุ่มภาคตะวันออกเฉียงเหนือตอนบน ๒ ประกอบด้วย สกลนคร นครพนม และมุกดาหาร เน้นให้ ความสำคัญกับความร่วมมือทางเศรษฐกิจกับประเทศเพื่อนบ้าน เพิ่มประสิทธิภาพการผลิตสินค้าการเกษตร ส่งเสริมพื้นที่ชลประทาน การทำปศุสัตว์โดยเฉพาะโคเนื้อ

(๓) กลุ่มภาคตะวันออกเฉียงเหนือตอนกลาง ประกอบด้วย ขอนแก่น กาฬสินธุ์ มหาสารคาม และร้อยเอ็ด เน้นการพัฒนาโครงสร้างพื้นฐานของเมืองรองรับการเป็นศูนย์กลางการค้าบริการ และการลงทุนของภาค การใช้ ประโยชน์พื้นที่ชลประทานให้เกิดประโยชน์สูงสุด การทำการเกษตรก้าวหน้า การเตรียมการรองรับ อุตสาหกรรม พลังงานทดแทน (Ethanol) ควบคู่กับการเพิ่มประสิทธิภาพการผลิต

(๔) กลุ่มภาคตะวันออกเฉียงเหนือตอนล่าง ๑ ประกอบด้วย นครราชสีมา ชัยภูมิ บุรีรัมย์ สุรินทร์ มุ่งเน้น การพัฒนาระบบชลประทานให้เต็มศักยภาพ การเตรียมการรองรับอุตสาหกรรมพลังงานทดแทน (Ethanol) พัฒนาการท่องเที่ยวทั้งการท่องเที่ยวเชิงนิเวศน์และอารยธรรมขอมด้วยการสร้างคุณค่าเพิ่ม และพัฒนา เส้นทาง

(๕) กลุ่มภาคตะวันออกเฉียงเหนือตอนล่าง ๒ ประกอบด้วย อุบลราชธานี ศรีสะเกษ ยโสธร และ อำนาจเจริญ มุ่งเน้นการพัฒนาแหล่งน้ำ และระบบบริหารจัดการเพื่อแก้ไขปัญหาหน้าท่วมและขาดแคลนน้ำ การ สร้างงานและรายได้จากการท่องเที่ยวให้มากขึ้น

โครงการที่สำคัญ (Flagship Project)

(๑) โครงการผลิตข้าวหอมมะลิอินทรีย์ในทุ่งกุลาร้องไห้เพื่อการส่งออก

(๒) โครงการพัฒนาเมืองมุกดาหารเป็นประตูสู่อินโดจีน

(๓) โครงการพัฒนาเส้นทางท่องเที่ยวอารยธรรมขอม

(๔) โครงการจัดการผลิตเอทานอลในภาคอีสาน

(๕) โครงการยกมาตรฐานการเรียนการสอนด้วยระบบศึกษาทางไกล

(๖) โครงการเกษตรยั่งยืนเพื่อชุมชนเข้มแข็ง

(๗) โครงการฟื้นฟูลุ่มน้ำชีตอนบนและลุ่มน้ำมูลตอนบนแบบบูรณาการเพื่อการผลิตที่ยั่งยืน

๒) แผนพัฒนากลุ่มจังหวัดภาคตะวันออกเฉียงเหนือตอนล่าง ๒

วิสัยทัศน์

"ข้าวหอมมะลิเป็นเลิศ การท่องเที่ยวและการค้าชายแดนได้มาตรฐานสากล"

เป้าประสงค์รวม

(๑) เพิ่มผลผลิตให้ได้ตามมาตรฐาน และสร้างมูลค่าผลิตภัณฑ์ด้วยการแปรรูปเพิ่มช่องทาง การตลาด ทั้งในและต่างประเทศ ข้าวหอมมะลิคุณภาพดี

(๒) พัฒนาคุณภาพแหล่งท่องเที่ยวที่มีศักยภาพให้ได้มาตรฐานและเสริมสร้างการบริหารจัดการ การมีส่วนร่วมขององค์กรปกครองส่วนท้องถิ่นและชุมชนในแหล่งท่องเที่ยว

(๓) สร้างเครือข่ายการค้ากลุ่มจังหวัดเพื่อเพิ่มมูลค่าการค้าชายแดนด้วยระบบโลจิสติกส์ (Logistics) ที่มีประสิทธิภาพ

ประเด็นยุทธศาสตร์

(๑) พัฒนาคุณภาพและเพิ่มมูลค่าข้าวหอมมะลิสู่ความต้องการของตลาด

(๒) พัฒนาคุณภาพการท่องเที่ยวให้ได้ระดับมาตรฐานและยั่งยืน

(๓) พัฒนาระบบสนับสนุนการบริหารจัดการธุรกิจการค้าและเพิ่มมูลค่าการค้าชายแดนครบวงจร และได้

มาตรฐานสากล

ตำแหน่งการพัฒนา

(๑) ข้าวหอมมะลิคุณภาพ

(๒) การค้าชายแดน

(๓) การท่องเที่ยว

๓) ยุทธศาสตร์การพัฒนาจังหวัดยโสธร

วิสัยทัศน์

"ยโสธรเมืองแห่งวิถีอีสาน เกษตรอินทรีย์ก้าวไกลสู่สากล"

เป้าประสงค์

๑. ผลิตภัณฑ์มวลรวมของจังหวัด (GPP) เพิ่มขึ้น

๒. ประชาชนมีคุณภาพชีวิตที่ดีตามเกณฑ์เพิ่มขึ้น

ประเด็นยุทธศาสตร์

จากความสัมพันธ์ระหว่างวิสัยทัศน์ พันธกิจ สามารถนำมากำหนดเป็นประเด็นยุทธศาสตร์ของจังหวัด ซึ่ง ก.บ.จ.ยส. และผู้แทนภาคส่วนต่าง ๆ ในจังหวัดยโสธร ได้ร่วมกันพิจารณาจัดลำดับความสำคัญแล้ว ดังนี้

ยุทธศาสตร์ที่ ๑ ส่งเสริมการเกษตรปลอดภัยและเกษตรอินทรีย์ครบวงจร

ยุทธศาสตร์ที่ ๒ ส่งเสริมภูมิปัญญาท้องถิ่น วัฒนธรรมประเพณีและการค้า การท่องเที่ยว

ยุทธศาสตร์ที่ ๓ ยกกระดับคุณภาพชีวิต เสริมสร้างความเข้มแข็งของครอบครัวและชุมชน

ยุทธศาสตร์ที่ ๔ อนุรักษ์ ฟื้นฟู พัฒนาทรัพยากรธรรมชาติและสิ่งแวดล้อม

๑.๕ ยุทธศาสตร์การพัฒนาขององค์กรปกครองส่วนท้องถิ่นในเขตจังหวัด

ยุทธศาสตร์ที่ ๑ ยุทธศาสตร์ด้านเกษตรอินทรีย์

ยุทธศาสตร์ที่ ๒ ยุทธศาสตร์ด้านโครงสร้างพื้นฐาน

ยุทธศาสตร์ที่ ๓ ยุทธศาสตร์ด้านส่งเสริมการท่องเที่ยวและภูมิปัญญาท้องถิ่น วัฒนธรรม ประเพณี

ยุทธศาสตร์ที่ ๔ ยุทธศาสตร์ด้านยกระดับคุณภาพชีวิตของประชาชนในท้องถิ่น

ยุทธศาสตร์ที่ ๕ ยุทธศาสตร์ด้านอนุรักษ์ ฟื้นฟู พัฒนาทรัพยากรธรรมชาติและสิ่งแวดล้อมอย่างยั่งยืน

๒. ยุทธศาสตร์ขององค์กรปกครองส่วนท้องถิ่น

๒.๑ วิสัยทัศน์

“คู่ลาดนำอยู่ เพื่อผู้วัฒนธรรม น้อมนำธรรมาภิบาล บนพื้นฐานการมีส่วนร่วมของประชาชน”

๒.๒ ยุทธศาสตร์ (strategic)

๑. ส่งเสริมภาคการเกษตร การพัฒนาแหล่งน้ำ และโครงสร้างพื้นฐานให้ได้มาตรฐาน
๒. ส่งเสริมคุณภาพชีวิต วัฒนธรรม ประเพณี การค้า และการท่องเที่ยว
๓. การบริหารองค์กรปกครองส่วนท้องถิ่นและสถานศึกษา สู่วิถีความเป็นเลิศ
๔. การจัดการทรัพยากรธรรมชาติและสิ่งแวดล้อมอย่างยั่งยืน

๒.๓ เป้าประสงค์ (Target)

๑. เพื่อให้มีโครงสร้างพื้นฐานที่ได้มาตรฐานบริการประชาชน และพัฒนาแหล่งน้ำ
๒. เพื่อให้ประชาชนมีคุณภาพชีวิตที่ดีขึ้น และก่อให้เกิดสังคมแห่งคุณธรรมภายในท้องถิ่น
๓. เพื่อจัดการระบบการบริหารจัดการที่ดี และส่งเสริมการศึกษา
๔. เพื่อให้ประชาชนได้มีส่วนร่วมในการอนุรักษ์ทรัพยากรธรรมชาติสิ่งแวดล้อม

๒.๔ ตัวชี้วัด

๑. ร้อยละของโครงสร้างพื้นฐานที่ได้มาตรฐาน และการพัฒนาแหล่งน้ำ
๒. ร้อยละของประชาชนที่พึงพอใจต่อโครงการที่ส่งเสริมคุณภาพชีวิต และสังคมแห่งคุณธรรมภายใน

ท้องถิ่น

๓. ร้อยละของประชาชนที่พึงพอใจต่อโครงการที่บริหารจัดการที่ดี และการส่งเสริมการศึกษา
๔. ร้อยละของประชาชนที่พึงพอใจต่อโครงการอนุรักษ์ทรัพยากรธรรมชาติสิ่งแวดล้อม

๒.๕ ค่าเป้าหมาย

ตัวชี้วัด	ระดับคะแนนค่าเป้าหมาย					หมายเหตุ
	๑	๒	๓	๔	๕	
ร้อยละของโครงสร้างพื้นฐานที่ได้มาตรฐาน และการพัฒนาแหล่งน้ำ	ร้อยละ ๒	ร้อยละ ๔	ร้อยละ ๕	ร้อยละ ๘	ร้อยละ ๑๐	ของงบประมาณรายจ่ายประจำปี/เงินอุดหนุน
ร้อยละของประชาชนที่พึงพอใจต่อโครงการที่ส่งเสริมคุณภาพชีวิต และสังคมแห่งคุณธรรม ภายในท้องถิ่น	ร้อยละ ๒๐	ร้อยละ ๔๐	ร้อยละ ๕๐	ร้อยละ ๘๐	ร้อยละ ๙๐	
ร้อยละของประชาชนที่พึงพอใจต่อโครงการที่บริหารจัดการที่ดี และการส่งเสริมการศึกษา	ร้อยละ ๒๐	ร้อยละ ๔๐	ร้อยละ ๕๐	ร้อยละ ๘๐	ร้อยละ ๙๐	
ร้อยละของประชาชนที่พึงพอใจต่อโครงการอนุรักษ์ทรัพยากรธรรมชาติ สิ่งแวดล้อม	ร้อยละ ๒๐	ร้อยละ ๔๐	ร้อยละ ๕๐	ร้อยละ ๘๐	ร้อยละ ๙๐	

๒.๖ กลยุทธ์

ตัวชี้วัด	กลยุทธ์	หมายเหตุ
ร้อยละของโครงสร้างพื้นฐานที่ได้มาตรฐานและการพัฒนาแหล่งน้ำ	(๑) จำนวนเส้นทางคมนาคมที่เพิ่มขึ้น/ได้รับการบำรุงรักษาเพิ่มขึ้น (๒) จำนวนราง/คลองระบายน้ำที่เพิ่มขึ้น/ได้รับการบำรุงรักษาเพิ่มขึ้น (๓) จำนวนปริมาณการขยายเขตไฟฟ้าและไฟฟ้าสาธารณะที่เพิ่มขึ้น/ได้รับการบำรุงรักษาเพิ่มขึ้น (๔) จำนวนแหล่งน้ำที่ก่อสร้าง/ได้รับการบำรุงรักษาเพิ่มขึ้น	
ร้อยละของประชาชนที่พึงพอใจต่อโครงการที่ส่งเสริมคุณภาพชีวิตและสังคมแห่งคุณธรรม	(๑) ยกระดับคุณภาพชีวิตและเสริมสร้างชุมชนสู่ความเข้มแข็งในทุกด้าน (๒) เพิ่มศักยภาพในการรักษาความมั่นคงภายในและความปลอดภัยในชีวิตและทรัพย์สิน	
ร้อยละของประชาชนที่พึงพอใจต่อโครงการที่บริหารจัดการที่ดี และการส่งเสริมการศึกษา	(๑) พัฒนาและยกระดับคุณภาพการบริหารจัดการภาครัฐ (๒) ส่งเสริมการมีส่วนร่วมของภาคประชาชนในการบริหารจัดการ	
ร้อยละของประชาชนที่พึงพอใจต่อโครงการอนุรักษ์ทรัพยากรธรรมชาติและสิ่งแวดล้อม	๑) เพิ่มประสิทธิภาพการบริหารจัดการน้ำอย่างบูรณาการ (๒) เพิ่มประสิทธิภาพการบริหารจัดการทรัพยากรธรรมชาติและสิ่งแวดล้อม	

กรอบยุทธศาสตร์การพัฒนา ของ อบต.คูลาด	กลยุทธ์/แนวทางการพัฒนา อบต.คูลาด
๑.ส่งเสริมภาคการเกษตร การพัฒนาแหล่งน้ำและโครงสร้างพื้นฐาน ให้ได้มาตรฐาน	๑. โครงสร้างพื้นฐานและการคมนาคม ๒. การเกษตรและแหล่งน้ำ ๓. การพัฒนาสาธารณูปโภค ๔. การผังเมืองและควบคุมอาคาร
๒.ส่งเสริมคุณภาพชีวิต วัฒนธรรม ประเพณี การค้า และการท่องเที่ยว	๑. การพัฒนาการส่งเสริมอาชีพและการพัฒนาชีววิธียั่งยืน ๒. การพัฒนางานสวัสดิการสังคมและสังคมสงเคราะห์ ๓. การพัฒนาการสาธารณสุข ๔. การป้องกันและแก้ไขปัญหายาเสพติด ๕. การพัฒนาการกีฬาและนันทนาการ ๖. การป้องกันและบรรเทาสาธารณภัย ๗. การรักษาความสงบเรียบร้อยและความปลอดภัยในชีวิตและทรัพย์สิน ๘. การพัฒนาการส่งเสริมเศรษฐกิจ ๙. การพัฒนาความสามัคคีและความสมานฉันท์ของประชาชนในท้องถิ่น ๑๐. การส่งเสริมการมีส่วนร่วมของประชาชนในการพัฒนาท้องถิ่น และสร้างความเข้มแข็งของชุมชน ๑๑. การพัฒนาการส่งเสริมการลงทุน ๑๒. การพัฒนาอนุรักษ์และส่งเสริมศิลปะ วัฒนธรรม จารีตประเพณี และภูมิปัญญาท้องถิ่น ๑๓. การพัฒนาการท่องเที่ยว
๓.การบริหารองค์กรปกครองส่วนท้องถิ่น และสถานศึกษา สู่ความเป็นเลิศ	๑. การพัฒนาองค์กรปกครองส่วนท้องถิ่นโดยการบริหารจัดการที่ดี ๒. การพัฒนาศักยภาพและประสิทธิภาพบุคลากรท้องถิ่น ๓. แนวทางการพัฒนาการจัดการศึกษาและส่งเสริมการศึกษา
๔.การจัดการทรัพยากรธรรมชาติและสิ่งแวดล้อมอย่างยั่งยืน	๑. การพัฒนาการอนุรักษ์ทรัพยากรธรรมชาติ การคุ้มครองดูแลและบำรุงรักษาป่า ๒. การพัฒนาการจัดการสิ่งแวดล้อมและมลพิษต่างๆ ๓. การพัฒนาการจัดการที่สาธารณะประโยชน์

๒.๗ จุดยืนทางยุทธศาสตร์

จุดยืนทางยุทธศาสตร์ (Positioning) ขององค์การบริหารส่วนตำบลคูลาด

การกำหนดตำแหน่งจุดยืนทางยุทธศาสตร์ (Positioning) ขององค์การบริหารส่วนตำบลคูลาด ได้มีการกำหนดจุดยืนทางยุทธศาสตร์(Positioning) ของกลุ่มจังหวัดภาคตะวันออกเฉียงเหนือตอนล่าง ๒ ประกอบด้วย อุบลราชธานี ศรีสะเกษ ยโสธร และอำนาจเจริญ ให้ความสำคัญในการพัฒนาแหล่งน้ำ และระบบ บริหารจัดการเพื่อแก้ไขปัญหาหน้าท่วมและขาดแคลนน้ำ การสร้างงานและรายได้จากการท่องเที่ยวให้มากขึ้น

๒.๘ ความเชื่อมโยงของยุทธศาสตร์ในภาพรวม

-ยุทธศาสตร์ชาติ ๒๐ ปี ยุทธศาสตร์ที่ ๓ การพัฒนาและเสริมสร้างศักยภาพคน

-แผนพัฒนาเศรษฐกิจและสังคมแห่งชาติ ฉบับที่ ๑๒ ยุทธศาสตร์ที่ ๓ การสร้างความเข้มแข็งทางเศรษฐกิจและแข่งขันได้อย่างยั่งยืน

- THAILAND ๔.๐ ประเด็น เปลี่ยนจาก Traditional Services ซึ่งมีการสร้างมูลค่าค่อนข้างต่ำ ไปสู่ High Value Services

๓. การวิเคราะห์เพื่อการพัฒนาท้องถิ่น

๓.๑ การวิเคราะห์กรอบการจัดทำยุทธศาสตร์ขององค์กรปกครองส่วนท้องถิ่น ผลการวิเคราะห์ศักยภาพเพื่อประเมินสถานภาพการพัฒนาในปัจจุบันและโอกาส จุดแข็ง จุดอ่อน โอกาส และอุปสรรคในการพัฒนา

สาขาการพัฒนา	จุดแข็ง / โอกาส	จุดอ่อน / อุปสรรค
๑. การพัฒนาด้านเศรษฐกิจ	<p>จุดแข็ง</p> <ul style="list-style-type: none"> - ความหลากหลายของกลุ่ม อาชีพ เช่น เกษตรกรรม การ พาณิชยกรรม - การขนส่งผลผลิตสะดวก เนื่องจาก การคมนาคม สะดวกสบาย <p>โอกาส</p> <ul style="list-style-type: none"> - ส่งเสริมและพัฒนาในกลุ่มอาชีพ ทางด้านการเกษตร - สนับสนุนการแปรรูปผลผลิต ทาง การเกษตร - ให้ความรู้ในการเพิ่มศักยภาพ ของ การทำงาน 	<p>จุดอ่อน</p> <ul style="list-style-type: none"> - สินค้าบางชนิดผลิตออกมา มากเกินไป ทำให้ราคาตกต่ำ - สินค้าทางการเกษตรราคา ตกต่ำ - การกวดราคาของพ่อค้าคน กลาง - บัญชีและอุปกรณ์การเกษตรมีราคา แพง แต่ราคาพืชผลการเกษตรเท่า เดิม ทำให้เพิ่มต้นทุนการผลิตมาก ขึ้น <p>อุปสรรค</p> <ul style="list-style-type: none"> - กลุ่มอาชีพมีการรวมกลุ่มกัน น้อย - กลุ่มอาชีพบางกลุ่มขาด เงินทุน และความรู้ในการ พัฒนาอาชีพ
๒. การพัฒนาด้านโครงสร้างพื้นฐาน	<p>จุดแข็ง - ถนนหนทางส่วนใหญ่ สะดวก ในการคมนาคมขนส่งและ อยู่ใน สภาพที่ใช้การได้</p> <ul style="list-style-type: none"> - มีแหล่งน้ำตามธรรมชาติ เช่น คู คลอง สำหรับไว้ใช้เพื่อ การเกษตร - มีไฟฟ้า โทรศัพท์ ในการ อำนวย ความสะดวกให้กับ ประชาชน <p>โอกาส - ปรับปรุงซ่อมแซมถนน หนทาง ให้อยู่ในสภาพดีอยู่เสมอ</p> <ul style="list-style-type: none"> - ขยายการให้บริการทางด้าน ไฟฟ้า ประปา โทรศัพท์ สาธารณะให้ทั่วถึง 	<p>จุดอ่อน</p> <ul style="list-style-type: none"> - มีถนนหลายสายที่ยังเป็น ถนนหินคลุก ฤดูฝน เป็นหลุม เป็นบ่อ สัญจรไม่สะดวก - ประชากรบางหมู่บ้านอยู่กัน หนาแน่น ทำให้การขยาย เส้นทางคมนาคมไม่ทั่วถึง - น้ำสะอาดที่ใช้ในการอุปโภค บริโภคมีไม่พอ <p>อุปสรรค</p> <ul style="list-style-type: none"> - ขาดงบประมาณในการ พัฒนาดถนนให้เป็นถนนคอนกรีต ทุกสาย - ขาดงบประมาณในการ พัฒนาระบบชลประทาน

สาขาการพัฒนา	จุดแข็ง / โอกาส	จุดอ่อน / อุปสรรค
<p>๓. การพัฒนาทางการศึกษา ศาสนา และวัฒนธรรม</p>	<p>จุดแข็ง</p> <ul style="list-style-type: none"> - ประชาชนให้ความสำคัญกับการศึกษา ซึ่งจะเห็นได้จากการสนับสนุนให้บุตรหลานของตนศึกษาต่อในระดับที่สูงขึ้น - คนรุ่นใหม่ของชุมชนมีความรู้ความสามารถ - ในท้องถิ่นมีภูมิปัญญาที่เป็นประโยชน์ต่อการพัฒนาท้องถิ่น - มีการศึกษานอกระบบเพื่อเปิดโอกาสทางการศึกษาอย่างทั่วถึง - มีวัดเป็นศูนย์รวมจิตใจและกิจกรรมทางศาสนาของชุมชน - มีภูมิปัญญาชาวบ้านที่ผสมผสานกับเทคโนโลยีสมัยใหม่ <p>โอกาส</p> <ul style="list-style-type: none"> - การจัดการศึกษาของรัฐบาลทำให้ประชาชนในท้องถิ่นมีโอกาสได้รับความรู้เพิ่มขึ้น - สถานภาพทางสังคมที่เข้มแข็งจะทำให้มีการจัดตั้งองค์กรภาคประชาชนเพื่อร่วมกันแก้ไขปัญหาชุมชน 	<p>จุดอ่อน</p> <ul style="list-style-type: none"> - คนรุ่นใหม่ไม่ให้ความสำคัญกับวิถีชีวิตประเพณี ภูมิปัญญาท้องถิ่นของคนรุ่นเก่าในท้องถิ่น แต่กลับไปหลงใหลวัฒนธรรมตะวันตก - คนรุ่นเก่าได้รับการศึกษาค่อนข้างน้อย <p>อุปสรรค</p> <ul style="list-style-type: none"> - ปัจจัยทางด้านเศรษฐกิจมีผลต่อการพัฒนา การศึกษาหาความรู้ของเยาวชน
<p>๔. การพัฒนาด้านสาธารณสุขมูลฐาน</p>	<p>จุดแข็ง</p> <ul style="list-style-type: none"> - มีสถานบริการด้านสาธารณสุขที่มีคุณภาพอยู่ในเขตพื้นที่ - คุณภาพชีวิตของประชาชนโดยรวมดี - มีการกำจัดพาหนะนำโรค - มีอาสาสมัครที่มีความรู้ความสามารถ อาสาพัฒนา ระบบสาธารณสุขในชุมชน 	<p>จุดอ่อน</p> <ul style="list-style-type: none"> - คนรุ่นใหม่ไม่สนใจป้องกันตนเองจากโรคติดต่อ เช่น โรคเอดส์ - ประชาชนบางกลุ่มไม่สนใจการรักษาสุขภาพของตนเอง - ประชากรในท้องถิ่นมีมาก บุคลากรในด้านสาธารณสุขมีไม่เพียงพอ

สาขาการพัฒนา	จุดแข็ง / โอกาส	จุดอ่อน / อุปสรรค
๔. การพัฒนาด้านสาธารณสุขมูลฐาน	โอกาส - ส่งเสริมให้ความรู้ด้าน สาธารณสุข จัดตั้งกลุ่มตัวอย่าง ในการพัฒนา สาธารณสุขมูลฐาน	อุปสรรค - วิถีชีวิตของคนบางส่วนเป็น ตัว ชัดขวางการพัฒนา ระบบ สาธารณสุข - ฤดูกาลเป็นสาเหตุหนึ่งของ การ แพร่เชื้อโรค เช่น ในฤดูฝน มียุ่งเป็น พาหะนำโรค และโรค ตาแดง ในฤดู ร้อนโรคท้องร่วง
๕. การพัฒนาด้านสวัสดิการสังคม กีฬา และนันทนาการ	จุดแข็ง - มีการสนับสนุนในการพัฒนา เด็ก เล็ก - มีเบี้ยยังชีพคนชรา - มีสนามกีฬาภายในตำบล - เยาวชนในพื้นที่ส่วนใหญ่ สนใจ เล่นกีฬา - มีสถานที่เล่นกีฬาอย่าง เพียงพอ - มีสวนสาธารณะสำหรับการ พักผ่อนหย่อนใจ - มีการจัดกิจกรรมด้านกีฬา นันทนาการ ร่วมกับชุมชน โอกาส - สนับสนุนและส่งเสริมให้ ประชาชนทุกเพศทุกวัยเล่นกีฬา	จุดอ่อน - ผู้สูงอายุส่วนใหญ่ไม่ค่อยให้ ความสำคัญกับการออกกำลังกาย - เยาวชนผู้หญิงในชุมชนส่วน ใหญ่ไม่ค่อยเล่นกีฬา อุปสรรค - งบประมาณในการจัดซื้อ อุปกรณ์กีฬามีไม่มากพอทำให้ อุปกรณ์กีฬามีไม่ครบทุก ประเภทกีฬา - การประกอบอาชีพของ ประชาชนในท้องถิ่นเป็นสาเหตุ หนึ่งทำให้ไม่มีเวลาในการออก กำลังกาย
๖. การพัฒนาด้านการเมืองการ บริหาร	จุดแข็ง - พรบ.การกระจายอำนาจ ทำให้ องค์กรบริหารส่วนตำบล มีบทบาท ในการบริหารและพัฒนาท้องถิ่นมาก ขึ้น - ประชาชนมีความรู้ความ เข้าใจ เกี่ยวกับสิทธิ และหน้าที่ ของตนทาง การเมือง - วิทยาการสมัยใหม่เข้ามาทำให้การ บริหารจัดการรวดเร็ว สนองตอบต่อ ความต้องการของ ประชาชน	จุดอ่อน - ประชาชนไม่ค่อย กระตือรือร้น ทางการเมือง เช่นเมื่อมีการเลือกตั้ง จะไปเลือกตั้งกันน้อย - การมีส่วนร่วมของประชาชน ใน การทำประชาคมหมู่บ้าน ตำบลมี น้อย - การรวมพลังของประชาชนมีน้อย - ความเหลื่อมล้ำในเรื่องของเวลาใน การประกอบอาชีพ

สาขาการพัฒนา	จุดแข็ง / โอกาส	จุดอ่อน / อุปสรรค
๖. การพัฒนาด้านการเมืองการบริหาร	<ul style="list-style-type: none"> - กฎหมายให้อำนาจทางการ เมืองของประชาชน - นโยบายของผู้บริหาร สอดคล้องกับกระบวนการทาง ประชาธิปไตย โอกาส - องค์การบริหารส่วนตำบลกับภาคประชาชนจัดการบริหารส่วนท้องถิ่นตามระบอบประชาธิปไตยให้มีประสิทธิภาพ ประสิทธิผล เพื่อสนองตอบต่อ ความต้องการของประชาชน โดยชอบธรรมให้มากที่สุด 	อุปสรรค <ul style="list-style-type: none"> - สภาพเศรษฐกิจปัจจุบันประชาชนต้องทำงานส่วนตัวมากขึ้นไม่ค่อยมีเวลาในการมีส่วนร่วม
๗. การพัฒนาด้านสังคม	จุดแข็ง <ul style="list-style-type: none"> - การรวมตัวเป็นกลุ่มขององค์กรประชาชนค่อนข้าง แข็งแรง - มีความปลอดภัยในชีวิตและทรัพย์สิน เพราะมีศูนย์ป้องกันภัยประจำตำบลให้บริการทางด้านความปลอดภัยในชีวิตและทรัพย์สิน - ชุมชนมีความสุข โอกาส <ul style="list-style-type: none"> - สนับสนุนกลุ่มองค์กร ประชาชนเข้ามามีส่วนร่วม 	จุดอ่อน <ul style="list-style-type: none"> - ปัญหายาเสพติดยังมีอยู่เยาวชนบางส่วนติดยาเสพติด อุปสรรค <ul style="list-style-type: none"> - ประชาชนส่วนใหญ่ยังไม่ให้ความร่วมมือในการป้องกันปราบปรามยาเสพติด
๘. การพัฒนาด้านทรัพยากรธรรมชาติและสิ่งแวดล้อม	จุดแข็ง <ul style="list-style-type: none"> - ประชาชนส่วนใหญ่เห็น คุณค่าของทรัพยากรธรรมชาติและสิ่งแวดล้อม โอกาส <ul style="list-style-type: none"> - พัฒนาเขตตำบลให้เป็นตำบลสะอาดปราศจากขยะ 	จุดอ่อน <ul style="list-style-type: none"> - สถานที่ในการกำจัดขยะภายในตำบลมีไม่เพียงพอ ยากต่อการดูแลเรื่องสิ่งแวดล้อม อุปสรรค <ul style="list-style-type: none"> - ประชาชนบางส่วนขาดความ ห่วงแทนทรัพยากรธรรมชาติ และสิ่งแวดล้อม

๓.๒ การประเมินสถานการณ์สภาพแวดล้อมนอกที่เกี่ยวข้อง ความเชื่อมโยงยุทธศาสตร์การพัฒนาจังหวัดกับยุทธศาสตร์การพัฒนาของอปท.

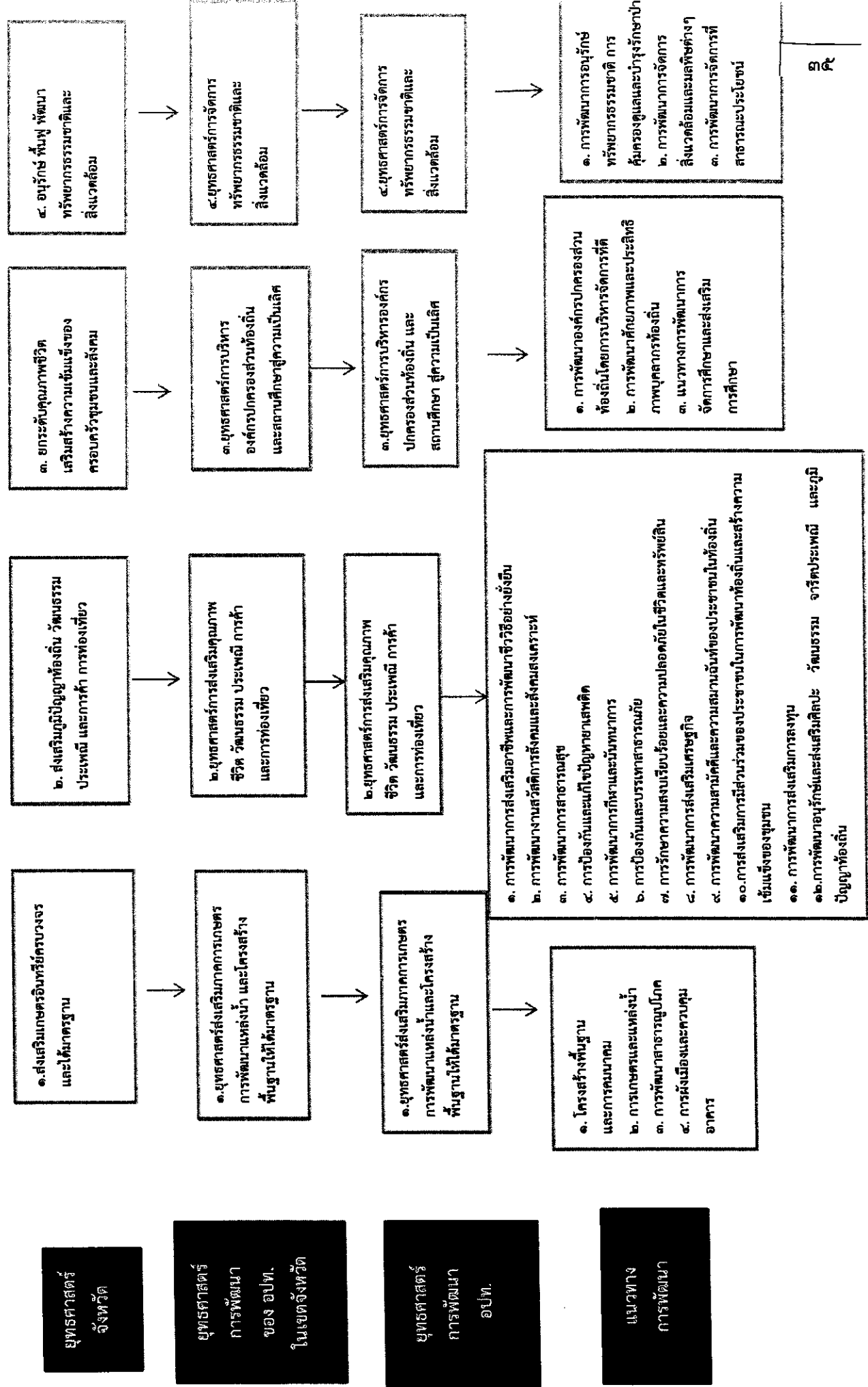

ส่วนที่ ๓

การนำแผนพัฒนาท้องถิ่นไปสู่การปฏิบัติ

ส่วนที่ ๓
การนำแผนพัฒนาท้องถิ่นไปสู่การปฏิบัติ

๑. ยุทธศาสตร์การพัฒนาและแผนงาน

เพื่อให้บรรลุวัตถุประสงค์และพันธกิจการดำเนินงานขององค์การบริหารส่วนตำบลดูลาด
 อย่างเป็นรูปธรรมภายใต้การวิเคราะห์จุดแข็ง จุดอ่อน โอกาสและอุปสรรค หรือภัยคุกคามที่มีต่อองค์การ
 บริหารส่วนตำบลดูลาด สามารถกำหนดยุทธศาสตร์ในการพัฒนาองค์การบริหารส่วนตำบลดูลาด ได้ทั้งหมด
 ๕ ยุทธศาสตร์ ได้แก่

ที่	แผนงานการพัฒนา	ด้าน	แผนงาน	หน่วยงาน รับผิดชอบหลัก	หน่วย สนับสนุน
๑	ส่งเสริมภาคการเกษตร การพัฒนาแหล่งน้ำและ โครงสร้างพื้นฐานให้ได้ มาตรฐาน	บริการชุมชนและ สังคม	เคหะและชุมชน	กองช่าง	
		การเศรษฐกิจ	การเกษตร	สำนักปลัด	
			อุตสาหกรรมและการ โยธา	กองช่าง	
๒	ส่งเสริมคุณภาพชีวิต วัฒนธรรม ประเพณี การค้าและการ ท่องเที่ยว	บริหารทั่วไป	รักษาความสงบ ภายใน	สำนักปลัด	
		บริการชุมชนและ สังคม	สาธารณสุข	กองสาธารณสุข	-รพ.สต.ดูลาด -รพ.สต.บ้าน สีสุก
			สังคมสงเคราะห์	สำนักปลัด	
			สร้างความเข้มแข็ง ของชุมชน	สำนักปลัด	
			การศาสนาวัฒนธรรม และนันทนาการ	กองการศึกษา ศาสนาและ วัฒนธรรม	
			การดำเนินการ อื่นๆ	งบกลาง	สำนักปลัด

๓	การบริหารองค์กรปกครองส่วนท้องถิ่นและสถานศึกษาสู่ความเป็นเลิศ	บริหารทั่วไป	บริหารงานทั่วไป	สำนักปลัด กองคลัง	
		บริการชุมชนและสังคม	การศึกษา	กองการศึกษา ศาสนาและ วัฒนธรรม	-ศูนย์พัฒนา เด็กเล็ก ตำบลคูลาด -ร.ร. ๖ แห่ง
		การดำเนินการ อื่นๆ	งบกลาง	สำนักปลัด	
๔	การจัดการทรัพยากรธรรมชาติและสิ่งแวดล้อมอย่างยั่งยืน	การเศรษฐกิจ	การเกษตร	สำนักปลัด	
รวม	๔ ยุทธศาสตร์	๔ ด้าน	๑๑ แผนงาน	๕ กอง	

บัญชีสรุปโครงการพัฒนา
แผนพัฒนาท้องถิ่น ๕ ปี (พ.ศ.๒๕๖๖ - ๒๕๗๐)

องค์การบริหารส่วนตำบลลาด อำเภอยายมูล จังหวัดยโสธร

ยุทธศาสตร์	ปี ๒๕๖๖		ปี ๒๕๖๗		ปี ๒๕๖๘		ปี ๒๕๖๙		ปี ๒๕๗๐		รวม ๕ ปี	
	จำนวนโครงการ	งบประมาณ (บาท)	จำนวนโครงการ	งบประมาณ (บาท)	จำนวนโครงการ	งบประมาณ (บาท)	จำนวนโครงการ	งบประมาณ (บาท)	จำนวนโครงการ	งบประมาณ (บาท)	จำนวนโครงการ	งบประมาณ (บาท)
ยุทธศาสตร์ที่ ๑ ส่งเสริมภาคการเกษตรการพัฒนาแหล่งน้ำและโครงสร้างพื้นฐานให้มีความมั่นคง	๓๖	๙๕,๖๔๐,๐๐๐	๓๖	๙๕,๖๔๐,๐๐๐	๓๖	๙๕,๖๔๐,๐๐๐	๓๖	๙๕,๖๔๐,๐๐๐	๓๖	๙๕,๖๔๐,๐๐๐	๑๘๐	๔๗๘,๕๖๐,๐๐๐
	๑๒๓	๒๐๗,๕๖๐,๐๐๐	๑๒๓	๒๐๗,๕๖๐,๐๐๐	๑๒๓	๒๐๗,๕๖๐,๐๐๐	๑๒๓	๒๐๗,๕๖๐,๐๐๐	๑๒๓	๒๐๗,๕๖๐,๐๐๐	๖๑๕	๑,๐๓๗,๘๖๐,๐๐๐
รวม	๑๕๙	๓๐๓,๒๐๐,๐๐๐	๑๕๙	๓๐๓,๒๐๐,๐๐๐	๑๕๙	๓๐๓,๒๐๐,๐๐๐	๑๕๙	๓๐๓,๒๐๐,๐๐๐	๑๕๙	๓๐๓,๒๐๐,๐๐๐	๗๙๕	๑,๕๑๖,๐๐๐,๐๐๐
๒.ยุทธศาสตร์ส่งเสริมคุณภาพชีวิตวัฒนธรรมประเพณีการค้าและการท่องเที่ยว	๑๕๖	๒๑,๑๒๐,๐๐๐	๑๕๖	๒๑,๑๒๐,๐๐๐	๑๕๖	๒๑,๑๒๐,๐๐๐	๑๕๖	๒๑,๑๒๐,๐๐๐	๑๕๖	๒๑,๑๒๐,๐๐๐	๗๗๐	๑๐๕,๖๐๐,๐๐๐
	๓๙	๒๐,๖๑๕,๐๐๐	๓๙	๒๐,๖๑๕,๐๐๐	๓๙	๒๐,๖๑๕,๐๐๐	๓๙	๒๐,๖๑๕,๐๐๐	๓๙	๒๐,๖๑๕,๐๐๐	๑๙๕	๑๐๓,๐๗๕,๐๐๐
รวม	๑๙๕	๔๑,๗๓๕,๐๐๐	๑๙๕	๔๑,๗๓๕,๐๐๐	๑๙๕	๔๑,๗๓๕,๐๐๐	๑๙๕	๔๑,๗๓๕,๐๐๐	๑๙๕	๔๑,๗๓๕,๐๐๐	๙๖๕	๒๐๘,๖๗๕,๐๐๐

บัญชีสรุปโครงการพัฒนา

แผนพัฒนาท้องถิ่น ๕ ปี (พ.ศ. ๒๕๖๖ - ๒๕๗๐)

องค์การบริหารส่วนตำบลคูสาด อำเภอพรายภูมิ จังหวัดยโสธร

ยุทธศาสตร์	ปี ๒๕๖๖		ปี ๒๕๖๗		ปี ๒๕๖๘		ปี ๒๕๖๙		ปี ๒๕๗๐		รวม ๕ ปี	
	จำนวนโครงการ	งบประมาณ (บาท)	จำนวนโครงการ	งบประมาณ (บาท)	จำนวนโครงการ	งบประมาณ (บาท)	จำนวนโครงการ	งบประมาณ (บาท)	จำนวนโครงการ	งบประมาณ (บาท)	จำนวนโครงการ	งบประมาณ (บาท)
๓.ยุทธศาสตร์การบริหารองค์กรปกครองส่วนท้องถิ่นสู่ความเป็นเลิศ	๕๐	๑๗,๑๒๐,๐๐๐	๕๐	๑๗,๑๒๐,๐๐๐	๕๐	๑๗,๑๒๐,๐๐๐	๕๐	๑๗,๑๒๐,๐๐๐	๕๐	๑๗,๑๒๐,๐๐๐	๒๕๐	๘๕๖,๖๐๐,๐๐๐
๓.๑.แผนงานพัฒนาองค์กรให้มีประสิทธิภาพ	๓๗	๗,๒๓๕,๐๐๐	๓๗	๗,๒๓๕,๐๐๐	๓๗	๗,๒๓๕,๐๐๐	๓๗	๗,๒๓๕,๐๐๐	๓๗	๗,๒๓๕,๐๐๐	๑๘๕	๓๖,๑๗๕,๐๐๐
๓.๒.แผนงานพัฒนาและส่งเสริมการจัดการศึกษา	๑๓	๑๐,๐๐๐,๐๐๐	๑๓	๑๐,๐๐๐,๐๐๐	๑๓	๑๐,๐๐๐,๐๐๐	๑๓	๑๐,๐๐๐,๐๐๐	๑๓	๑๐,๐๐๐,๐๐๐	๕๒	๔๒๖,๔๒๕,๐๐๐
รวม												
๔.ยุทธศาสตร์การจัดการทรัพยากรธรรมชาติและสิ่งแวดล้อมอย่างยั่งยืน	๑๐	๓๗,๑๒๐,๐๐๐	๑๐	๓๗,๑๒๐,๐๐๐	๑๐	๓๗,๑๒๐,๐๐๐	๑๐	๓๗,๑๒๐,๐๐๐	๑๐	๓๗,๑๒๐,๐๐๐	๕๐	๑๘๕,๖๐๐,๐๐๐
๔.๑.แผนงานการอนุรักษ์พื้นที่ทรัพยากรธรรมชาติ	๓๘	๒๕,๑๒๐,๐๐๐	๓๘	๒๕,๑๒๐,๐๐๐	๓๘	๒๕,๑๒๐,๐๐๐	๓๘	๒๕,๑๒๐,๐๐๐	๓๘	๒๕,๑๒๐,๐๐๐	๑๙๐	๗๖๕,๖๐๐,๐๐๐
๔.๒.แผนงานการจัดการสิ่งแวดล้อมและพลังงาน	๓๒	๑๒,๐๐๐,๐๐๐	๓๒	๑๒,๐๐๐,๐๐๐	๓๒	๑๒,๐๐๐,๐๐๐	๓๒	๑๒,๐๐๐,๐๐๐	๓๒	๑๒,๐๐๐,๐๐๐	๑๖๐	๖๕๐,๐๐๐,๐๐๐
รวม												
รวมทั้งสิ้น	๔๕๕	๑๕๓,๕๓๐,๐๐๐	๔๕๕	๑๕๓,๕๓๐,๐๐๐	๔๕๕	๑๕๓,๕๓๐,๐๐๐	๔๕๕	๑๕๓,๕๓๐,๐๐๐	๔๕๕	๑๕๓,๕๓๐,๐๐๐	๒,๒๖๗	๖,๕๖๐,๐๐๐

แบบ ผ.๐๑/๑

บัญชีโครงการที่นำมาจากแผนพัฒนาหมู่บ้านและแผนชุมชน
แผนพัฒนาท้องถิ่น ๕ ปี (พ.ศ.๒๕๖๖ - ๒๕๗๐)

องค์การบริหารส่วนตำบลตุลาคำ อำเภอทรายมูล จังหวัดยโสธร

	ปี ๒๕๖๖		ปี ๒๕๖๗		ปี ๒๕๖๘		ปี ๒๕๖๙		ปี ๒๕๗๐		รวม ๕ ปี	
	จำนวนโครงการ	งบประมาณ (บาท)	จำนวนโครงการ	งบประมาณ (บาท)	จำนวนโครงการ	งบประมาณ (บาท)	จำนวนโครงการ	งบประมาณ (บาท)	จำนวนโครงการ	งบประมาณ (บาท)	จำนวนโครงการ	งบประมาณ (บาท)
โครงการพัฒนา ที่นำมาจาก แผนพัฒนาหมู่บ้าน และแผนพัฒนาชุมชน	๙๙	๘๒,๙๕๐,๐๐๐	๙๙	๘๒,๙๕๐,๐๐๐	๙๙	๘๒,๙๕๐,๐๐๐	๙๙	๘๒,๙๕๐,๐๐๐	๙๙	๘๒,๙๕๐,๐๐๐	๙๙๕	๘๑๔,๗๕๐,๐๐๐
รวมทั้งสิ้น	๙๙	๘๒,๙๕๐,๐๐๐	๙๙	๘๒,๙๕๐,๐๐๐	๙๙	๘๒,๙๕๐,๐๐๐	๙๙	๘๒,๙๕๐,๐๐๐	๙๙	๘๒,๙๕๐,๐๐๐	๙๙๕	๘๑๔,๗๕๐,๐๐๐

แบบ ผ.๐๒

- ก.ยุทธศาสตร์จังหวัดที่ ๑ ส่งเสริมเกษตรอินทรีย์ครบวงจรและได้มาตรฐาน
- ข.ยุทธศาสตร์การพัฒนาขององค์กรปกครองส่วนท้องถิ่นในเขตจังหวัดที่ ๑
- ๑. ยุทธศาสตร์ส่งเสริมภาคการเกษตร การพัฒนาแหล่งน้ำและโครงสร้างพื้นฐานให้ได้มาตรฐาน
- ๑.๑ แผนงานการเกษตรและแหล่งน้ำ

ที่	โครงการ	วัตถุประสงค์	เป้าหมาย (ผลผลิตของโครงการ)	งบประมาณและที่ผ่านมา			ตัวชี้วัด (KPI)	ผลที่คาดว่าจะได้รับ	หน่วยงาน ที่รับผิดชอบหลัก
				๒๕๖๖ (บาท)	๒๕๖๗ (บาท)	๒๕๖๘ (บาท)			
๑	โครงการจัดตั้งศูนย์สาธิตสมุนไพรพื้นบ้าน	เพื่อให้มีศูนย์สาธิตสมุนไพรพื้นบ้าน	โครงการที่ได้ดำเนินการ	๑๒๐,๐๐๐ (งบ อบต.)	๑๒๐,๐๐๐ (งบ อบต.)	๑๒๐,๐๐๐ (งบ อบต.)	๑ โครงการ	มีสถานที่ให้ความรู้	องศาธิการนสุ
๒	อุดหนุนศูนย์บริการและถ่ายทอดเทคโนโลยีการเกษตรประจำตำบล	เพื่อปรับปรุงและพัฒนาศูนย์บริการและถ่ายทอดเทคโนโลยีการเกษตรประจำตำบล	โครงการที่ได้ดำเนินการ	๑๐๐,๐๐๐ (งบ อบต.)	๑๐๐,๐๐๐ (งบ อบต.)	๑๐๐,๐๐๐ (งบ อบต.)	๑ โครงการ	สามารถเพิ่มประสิทธิภาพการดำเนินงาน	สำนักงานปัส
๓	โครงการจัดซื้อพันธุ์พืชทางการเกษตร	เพื่อจัดหาพันธุ์พืชที่ดี	โครงการที่ได้ดำเนินการ	๑๒๐,๐๐๐ (งบ อบต.)	๑๒๐,๐๐๐ (งบ อบต.)	๑๒๐,๐๐๐ (งบ อบต.)	๑๒๐,๐๐๐ (งบ อบต.)	ประชาชนมีพันธุ์	สำนักงานปัส
๔	โครงการจัดซื้อพันธุ์สัตว์	เพื่อจัดหาพันธุ์สัตว์ที่ดี	โครงการที่ได้ดำเนินการ	๑๒๐,๐๐๐ (งบ อบต.)	๑๒๐,๐๐๐ (งบ อบต.)	๑๒๐,๐๐๐ (งบ อบต.)	๑๒๐,๐๐๐ (งบ อบต.)	ประชาชนมีพันธุ์	สำนักงานปัส
๕	โครงการก่อสร้าง/จัดซื้อ ของ/คอกเหล็ก	เพื่อความสะดวกในการ	โครงการที่ได้ดำเนินการ	๖๐๐,๐๐๐ (งบ อบต.)	๖๐๐,๐๐๐ (งบ อบต.)	๖๐๐,๐๐๐ (งบ อบต.)	๖๐๐,๐๐๐ (งบ อบต.)	มีความสะดวก	สำนักงานปัส
	บังคับสัตว์ที่๑๒หมู่บ้าน	ชนิดสัตว์	ดำเนินการ	๖๐๐,๐๐๐ (งบ อบต.)	๖๐๐,๐๐๐ (งบ อบต.)	๖๐๐,๐๐๐ (งบ อบต.)	๖๐๐,๐๐๐ (งบ อบต.)	ชนิดสัตว์	สำนักงานปัส

รายละเอียดโครงการพัฒนา
แผนพัฒนาท้องถิ่น (พ.ศ.๒๕๖๖ - ๒๕๗๐)
องค์การบริหารส่วนตำบลตุลาต

ก.ยุทธศาสตร์จังหวัดที่ ๑ ส่งเสริมเกษตรอินทรีย์ครบวงจรและได้มาตรฐาน
ข.ยุทธศาสตร์การพัฒนาขององค์กรปกครองส่วนท้องถิ่นในเขตจังหวัดที่ ๑
๑. ยุทธศาสตร์ส่งเสริมภาคการเกษตร การพัฒนาแหล่งน้ำและโครงสร้างพื้นฐานให้ได้มาตรฐาน
๑.๑ แผนงานการเกษตรและแหล่งน้ำ

ที่	โครงการ	วัตถุประสงค์	เป้าหมาย (ผลผลิตของโครงการ)	งบประมาณและที่ผ่านมา			ตัวชี้วัด (KPI)	ผลที่คาดว่าจะได้รับ	หน่วยงาน รับผิดชอบ			
				๒๕๖๖ (บาท)	๒๕๖๗ (บาท)	๒๕๖๘ (บาท)						
๖	โครงการขุดเจาะน้ำบาดาลเพื่อการเกษตร (กลุ่มเกษตรกร)	เพื่อมีน้ำใช้อย่างเพียงพอ	โครงการที่ได้ ดำเนินการ	๖๐๐,๐๐๐ (งบอบต.)	๖๐๐,๐๐๐ (งบอบต.)	๖๐๐,๐๐๐ (งบอบต.)	๒๕๖๘ (บาท)	๒๕๖๙ (บาท)	๒๕๗๐ (บาท)	๑๒หมู่บ้าน มีน้ำใช้อย่าง	หลัก	กองช่าง
๗	โครงการขุดลอกลำห้วยสาธารณะในเขต ตำบล	เพื่อจัดระบบทรัพยากร น้ำ	โครงการที่ได้ ดำเนินการ	๑๒,๐๐๐,๐๐๐ (งบ อบต.)	๑๒,๐๐๐,๐๐๐ (งบ อบต.)	๑๒,๐๐๐,๐๐๐ (งบ อบต.)	๑๒,๐๐๐,๐๐๐ (งบ อบต.)	๑๒,๐๐๐,๐๐๐ (งบ อบต.)	๑๒,๐๐๐,๐๐๐ (งบ อบต.)	๑๒หมู่บ้าน มีน้ำใช้อย่าง		กองช่าง
๘	โครงการขุดสระน้ำสาธารณะในเขตตำบล	เพื่อจัดระบบทรัพยากร น้ำ	โครงการที่ได้ ดำเนินการ	๑๒,๐๐๐,๐๐๐ (งบ อบต.)	๑๒,๐๐๐,๐๐๐ (งบ อบต.)	๑๒,๐๐๐,๐๐๐ (งบ อบต.)	๑๒,๐๐๐,๐๐๐ (งบ อบต.)	๑๒,๐๐๐,๐๐๐ (งบ อบต.)	๑๒,๐๐๐,๐๐๐ (งบ อบต.)	๑๒หมู่บ้าน มีน้ำใช้อย่าง		กองช่าง
๙	โครงการก่อสร้าง ซ่อมแซม ปรับปรุง ฝายน้ำ ล้นพร้อมก่อสร้างทางเดินภายในเขตตำบล	เพื่อจัดระบบทรัพยากร น้ำ	โครงการที่ได้ ดำเนินการ	๓,๐๐๐,๐๐๐ (งบ อบต.)	๓,๐๐๐,๐๐๐ (งบ อบต.)	๓,๐๐๐,๐๐๐ (งบ อบต.)	๓,๐๐๐,๐๐๐ (งบ อบต.)	๓,๐๐๐,๐๐๐ (งบ อบต.)	๓,๐๐๐,๐๐๐ (งบ อบต.)	๑๒หมู่บ้าน มีน้ำใช้อย่าง		กองช่าง
๑๐	โครงการจัดซื้อ ก่อสร้าง ซ่อมแซม ปรับปรุง ภาชนะเก็บน้ำชุมชนภายในเขตตำบล	เพื่อจัดระบบทรัพยากร น้ำ	โครงการที่ได้ ดำเนินการ	๑,๒๐๐,๐๐๐ (งบ อบต.)	๑,๒๐๐,๐๐๐ (งบ อบต.)	๑,๒๐๐,๐๐๐ (งบ อบต.)	๑,๒๐๐,๐๐๐ (งบ อบต.)	๑,๒๐๐,๐๐๐ (งบ อบต.)	๑,๒๐๐,๐๐๐ (งบ อบต.)	๑๒หมู่บ้าน มีน้ำใช้อย่าง		กองช่าง

ก.ยุทธศาสตร์จังหวัดที่ ๑ ส่งเสริมเกษตรอินทรีย์ครบวงจรและได้มาตรฐาน

ข.ยุทธศาสตร์การพัฒนาองค์กรปกครองส่วนท้องถิ่นในเขตจังหวัดที่ ๑

๑. ยุทธศาสตร์ส่งเสริมภาคการเกษตร การพัฒนาแหล่งน้ำและโครงสร้างพื้นฐานให้ได้มาตรฐาน

๑.๑ แผนงานการเกษตรและแหล่งน้ำ

ที่	โครงการ	วัตถุประสงค์	เป้าหมาย (ผลผลิตของโครงการ)	งบประมาณและที่ผ่านมา			ตัวชี้วัด (KPI)	ผลที่คาดว่าจะได้รับ	หน่วยงาน ที่รับผิดชอบหลัก				
				๒๕๖๖ (บาท)	๒๕๖๗ (บาท)	๒๕๖๘ (บาท)							
๑๖	โครงการอบรมให้ความรู้ด้านการเกษตรอินทรีย์	เพื่อส่งเสริมเกษตรกรอินทรีย์	โครงการที่ได้ดำเนินการ	๒๒๐,๐๐๐ (งบ อบต.)	๒๒๐,๐๐๐ (งบ อบต.)	๒๒๐,๐๐๐ (งบ อบต.)	๒๕๗๐ (บาท)	๒๒๐,๐๐๐ (งบ อบต.)	๒๕๖๙ (บาท)	๒๕๗๐ (บาท)	๑๒หมู่บ้าน	เกษตรกรอินทรีย์ ได้รับการส่งเสริม	สำนักงานปลัด
๑๗	โครงการส่งเสริมการท่องเที่ยวเชิงเกษตร	เพื่อส่งเสริมการท่องเที่ยวเชิงเกษตร	โครงการที่ได้ดำเนินการ	๑๒๐,๐๐๐	๑๒๐,๐๐๐	๑๒๐,๐๐๐	๑๒๐,๐๐๐	๑๒๐,๐๐๐ (งบ อบต.)	๑๒๐,๐๐๐	๑๒๐,๐๐๐	๑๒หมู่บ้าน	ส่งเสริมการท่องเที่ยว	สำนักงานปลัด
๑๘	โครงการธนาคารน้ำใต้ดิน	เพื่อเก็บน้ำบนดินไว้ใต้ดินและนำมาใช้ในภายหลัง	โครงการที่ได้ดำเนินการ	๑๒๐,๐๐๐ (งบ อบต.)	๑๒๐,๐๐๐ (งบ อบต.)	๑๒๐,๐๐๐ (งบ อบต.)	๑๒๐,๐๐๐ (งบ อบต.)	๑๒๐,๐๐๐ (งบ อบต.)	๑๒๐,๐๐๐ (งบ อบต.)	๑๒๐,๐๐๐ (งบ อบต.)	๑ โครงการ	ชุมชนมีน้ำใช้เพียง	สำนักงานปลัด
๑๙	โครงการสนับสนุนส่งเสริมกลุ่มเกษตรกรอินทรีย์ตำบลคูลาต	เพื่อส่งเสริมเกษตรกรอินทรีย์	โครงการที่ได้ดำเนินการ	๑๒๐,๐๐๐ (งบ อบต.)	๑๒๐,๐๐๐ (งบ อบต.)	๑๒๐,๐๐๐ (งบ อบต.)	๑๒๐,๐๐๐ (งบ อบต.)	๑๒๐,๐๐๐ (งบ อบต.)	๑๒๐,๐๐๐ (งบ อบต.)	๑๒๐,๐๐๐ (งบ อบต.)	๑ โครงการ	ชุมชนมีรายได้เพิ่มขึ้น	สำนักงานปลัด
๒๐	โครงการอบรมการพัฒนาการส่งเสริมเศรษฐกิจพอเพียง	เพื่อส่งเสริมเศรษฐกิจพอเพียง	โครงการที่ได้ดำเนินการ	๑๒๐,๐๐๐ (งบ อบต.)	๑๒๐,๐๐๐ (งบ อบต.)	๑๒๐,๐๐๐ (งบ อบต.)	๑๒๐,๐๐๐ (งบ อบต.)	๑๒๐,๐๐๐ (งบ อบต.)	๑๒๐,๐๐๐ (งบ อบต.)	๑๒๐,๐๐๐ (งบ อบต.)	๑๒หมู่บ้าน	ประชาชนนำเศรษฐกิจพอเพียงไปใช้ในการดำเนินชีวิต	สำนักงานปลัด

รายละเอียดโครงการพัฒนา
 แผนพัฒนาท้องถิ่น (พ.ศ.๒๕๖๖ - ๒๕๗๐)
 องค์การบริหารส่วนตำบลลาด

ก.ยุทธศาสตร์จังหวัดที่ ๑ ส่งเสริมเกษตรอินทรีย์ครบวงจรและได้มาตรฐาน
 ข.ยุทธศาสตร์การพัฒนาขององค์กรปกครองส่วนท้องถิ่นในเขตจังหวัดที่ ๑
 ๑. ยุทธศาสตร์ส่งเสริมภาคการเกษตร การพัฒนาแหล่งน้ำและโครงสร้างพื้นฐานที่ได้มาตรฐาน
 ๑.๑ แผนงานภาคการเกษตรและแหล่งน้ำ

ที่	โครงการ	วัตถุประสงค์	เป้าหมาย (ผลผลิตของโครงการ)	งบประมาณและที่ผ่านมา			ตัวชี้วัด (KPI)	ผลที่คาดว่าจะได้รับ	หน่วยงาน ที่รับผิดชอบ
				๒๕๖๖ (บาท)	๒๕๖๗ (บาท)	๒๕๖๘ (บาท)			
๒๕	โครงการสนับสนุนการดำเนินงานตามหลักปรัชญาเศรษฐกิจพอเพียง	เพื่อส่งเสริมเศรษฐกิจพอเพียง	โครงการที่ได้ดำเนินการ	๑๒๐,๐๐๐ (งบ อบต.)	๑๒๐,๐๐๐ (งบ อบต.)	๑๒๐,๐๐๐ (งบ อบต.)	๑๒ หมู่บ้าน	ประชาชนนำเศรษฐกิจพอเพียงไปใช้ในการดำเนินชีวิต	สำนักงานปลัด
๒๖	โครงการอนุรักษ์พันธุกรรมพืชอันเนื่องมาจากพระราชดำริสมเด็จพระเทพรัตนสุภาวดี (อพ.สธ.)	เพื่อส่งเสริมการเกษตร	โครงการที่ได้ดำเนินการ	๑๒๐,๐๐๐ (งบ อบต.)	๑๒๐,๐๐๐ (งบ อบต.)	๑๒๐,๐๐๐ (งบ อบต.)	๑๒ หมู่บ้าน	การเกษตรในเชิงได้รับการส่งเสริม	สำนักงานปลัด
๒๗	โครงการก่อสร้างน้ำประปาคุ้มวัดกอไผ่	เพื่อมีน้ำบริโภคอย่างพอเพียง	โครงการที่ได้ดำเนินการ	๑๒๐,๐๐๐ (งบ อบต.)	๑๒๐,๐๐๐ (งบ อบต.)	๑๒๐,๐๐๐ (งบ อบต.)	๑ โครงการ	ประชาชนน้ำใช้เพียง	กองช่าง
๒๘	โครงการขุดลอกสระน้ำสาธารณะประโยชน์ (ป่าช้า)บ.เสาเต้า ม.๖ พร้อมก่อสร้างถนน	เพื่อขุดลอกแหล่งน้ำ	โครงการที่ได้ดำเนินการ	๑,๐๐๐,๐๐๐ (งบ อบต.)	๑,๐๐๐,๐๐๐ (งบ อบต.)	๑,๐๐๐,๐๐๐ (งบ อบต.)	๑ แห่ง	ประชาชนมีน้ำใช้เพียงพอ	กองช่าง
๒๙	โครงการขุดลอกหนองสองแคว บ.ตุลาต ม.๙ พร้อมก่อสร้างถนนลูกรังและปรับภูมิทัศน์รอบบริเวณ	เพื่อขุดลอกแหล่งน้ำ	โครงการที่ได้ดำเนินการ	๑,๐๐๐,๐๐๐ (งบ อบต.)	๑,๐๐๐,๐๐๐ (งบ อบต.)	๑,๐๐๐,๐๐๐ (งบ อบต.)	๑ แห่ง	ประชาชนมีน้ำใช้เพียงพอ	กองช่าง

ก.ยุทธศาสตร์จังหวัดที่ ๒ ส่งเสริมภูมิปัญญาท้องถิ่น วัฒนธรรมประเพณีและการค้า การท่องเที่ยว

ข.ยุทธศาสตร์การพัฒนาขององค์กรปกครองส่วนท้องถิ่นในเขตจังหวัดที่ ๒

๑. ยุทธศาสตร์ส่งเสริมภาคการเกษตร การพัฒนาแหล่งน้ำและโครงสร้างพื้นฐานให้ได้มาตรฐาน

๑.๒ แผนงานโครงสร้างพื้นฐานและการคมนาคม

ที่	โครงการ	วัตถุประสงค์	เป้าหมาย (ผลผลิตของโครงการ)	งบประมาณและที่ผ่านมา				ตัวชี้วัด (KPI)	ผลที่คาดว่าจะได้รับ	หน่วยงาน ที่รับผิดชอบ
				๒๕๖๖ (บาท)	๒๕๖๗ (บาท)	๒๕๖๘ (บาท)	๒๕๖๙ (บาท)			
๓๗	โครงการก่อสร้าง ซ่อมแซม ปรับปรุง ยกระดับ เพื่อให้การคมนาคมสะดวก		ยาว ๑๒ กม.	๑,๒๐๐,๐๐๐ (งบ อบต.)	๑,๒๐๐,๐๐๐ (งบ อบต.)	๑,๒๐๐,๐๐๐ (งบ อบต.)	๑,๒๐๐,๐๐๐ (งบ อบต.)	๑๒ สาย	ปชช.สะดวก ในการคมนาคม	กองช่าง
๓๘	ถนนดินภายในเขตตำบลทั้ง๑๒หมู่บ้าน									
๓๙	โครงการก่อสร้าง ซ่อมแซม ปรับปรุง ยกระดับ ถนนลูกรังภายในเขตตำบลทั้ง๑๒หมู่บ้าน		ยาว ๑๒ กม.	๑,๒๐๐,๐๐๐ (งบ อบต.)	๑,๒๐๐,๐๐๐ (งบ อบต.)	๑,๒๐๐,๐๐๐ (งบ อบต.)	๑,๒๐๐,๐๐๐ (งบ อบต.)	๑๒ สาย	ปชช.สะดวก ในการคมนาคม	กองช่าง
๔๐	โครงการก่อสร้าง ซ่อมแซม ปรับปรุง ยกระดับ ถนนหินคลุกภายในเขตตำบลทั้ง๑๒หมู่บ้าน		ยาว ๑๒ กม.	๖,๐๐๐,๐๐๐ (งบ อบต.)	๖,๐๐๐,๐๐๐ (งบ อบต.)	๖,๐๐๐,๐๐๐ (งบ อบต.)	๖,๐๐๐,๐๐๐ (งบ อบต.)	๑๒ สาย	ปชช.สะดวก ในการคมนาคม	กองช่าง
๔๑	โครงการก่อสร้างถนนคสล. ภายในเขตตำบลทั้ง๑๒หมู่บ้าน		ยาว ๑๒ กม.	๑๒,๐๐๐,๐๐๐ (งบ อบต.)	๑๒,๐๐๐,๐๐๐ (งบ อบต.)	๑๒,๐๐๐,๐๐๐ (งบ อบต.)	๑๒,๐๐๐,๐๐๐ (งบ อบต.)	๑๒ สาย	ปชช.สะดวก ในการคมนาคม	กองช่าง
๔๒	โครงการก่อสร้างถนนคสล./ถนนลาดยาง สายบ.โสภณทิวา-บ.สีสุก		ยาว ๑,๒๐๐ ม.	๑,๒๐๐,๐๐๐ (งบ อบต.)	๑,๒๐๐,๐๐๐ (งบ อบต.)	๑,๒๐๐,๐๐๐ (งบ อบต.)	๑,๒๐๐,๐๐๐ (งบ อบต.)	๑ สาย	ปชช.สะดวก ในการคมนาคม	กองช่าง

ก.ยุทธศาสตร์จังหวัดที่ ๒ ส่งเสริมภูมิปัญญาท้องถิ่น วัฒนธรรมประเพณีและการค้า การท่องเที่ยว

ข.ยุทธศาสตร์การพัฒนาขององค์กรปกครองส่วนท้องถิ่นในเขตจังหวัดที่ ๒

๑. ยุทธศาสตร์ส่งเสริมภาคการเกษตร การพัฒนาแหล่งน้ำและโครงสร้างพื้นฐานให้ได้มาตรฐาน

๑.๒ แผนงานโครงสร้างพื้นฐานและการคมนาคม

ที่	โครงการ	วัตถุประสงค์	เป้าหมาย (ผลผลิตของโครงการ)	งบประมาณและที่ผ่านมา				ตัวชี้วัด (KPI)	ผลที่คาดว่าจะได้รับ	หน่วยงาน ที่รับผิดชอบ
				๒๕๖๖ (บาท)	๒๕๖๗ (บาท)	๒๕๖๘ (บาท)	๒๕๖๙ (บาท)			
๔๒	โครงการก่อสร้างถนนคสล./ถนนลาดยาง สายบ.สี่สุข-บ.หนองเขื่อน	เพื่อให้การคมนาคมสะดวก	ยาว ๑,๐๐๐ ม.	๑,๒๐๐,๐๐๐ (งบ อบต.)	๑,๒๐๐,๐๐๐ (งบ อบต.)	๑,๒๐๐,๐๐๐ (งบ อบต.)	๑,๒๐๐,๐๐๐ (งบ อบต.)	๑ สาย	ปชช.สะดวก ในการคมนาคม	กองช่าง
๔๓	โครงการก่อสร้างถนนคสล./ถนนลาดยาง สายบ.สี่สุข-บ.เสาเต้า	เพื่อให้การคมนาคมสะดวก	ยาว ๑,๐๐๐ ม.	๓,๐๐๐,๐๐๐ (งบ อบต.)	๓,๐๐๐,๐๐๐ (งบ อบต.)	๓,๐๐๐,๐๐๐ (งบ อบต.)	๓,๐๐๐,๐๐๐ (งบ อบต.)	๑ สาย	ปชช.สะดวก ในการคมนาคม	กองช่าง
๔๔	โครงการก่อสร้างถนนคสล./ถนนลาดยาง สายบ.สี่สุข-บ.โคกกลาง	เพื่อให้การคมนาคมสะดวก	ยาว ๑,๐๐๐ ม.	๓,๐๐๐,๐๐๐ (งบ อบต.)	๓,๐๐๐,๐๐๐ (งบ อบต.)	๓,๐๐๐,๐๐๐ (งบ อบต.)	๓,๐๐๐,๐๐๐ (งบ อบต.)	๑ สาย	ประชาชนและ ในการคมนาคม	กองช่าง
๔๕	โครงการก่อสร้างถนนคสล./ถนนลาดยาง สายบ.ตุลาต-บ.โนนสนม	เพื่อให้การคมนาคมสะดวก	ยาว ๒,๕๐๐ ม.	๖,๐๐๐,๐๐๐ (งบ อบต.)	๖,๐๐๐,๐๐๐ (งบ อบต.)	๖,๐๐๐,๐๐๐ (งบ อบต.)	๖,๐๐๐,๐๐๐ (งบ อบต.)	๑ สาย	ประชาชนและ ในการคมนาคม	กองช่าง
๔๖	โครงการก่อสร้างถนนคสล./ถนนลาดยาง สายบ.โสภณหวาน-บ.เสาเต้า	เพื่อให้การคมนาคมสะดวก	ยาว ๑,๐๐๐ ม.	๓,๐๐๐,๐๐๐ (งบ อบต.)	๓,๐๐๐,๐๐๐ (งบ อบต.)	๓,๐๐๐,๐๐๐ (งบ อบต.)	๓,๐๐๐,๐๐๐ (งบ อบต.)	๑ สาย	ประชาชนและ ในการคมนาคม	กองช่าง

รายละเอียดโครงการพัฒนา

แผนพัฒนาท้องถิ่น (พ.ศ.๒๕๖๖ - ๒๕๗๐)

องค์การบริหารส่วนตำบลสุลาศัย

ก.ยุทธศาสตร์จังหวัดที่ ๒ ส่งเสริมภูมิปัญญาท้องถิ่น วัฒนธรรมประเพณีและการค้า การท่องเที่ยว

ข.ยุทธศาสตร์การพัฒนาขององค์กรปกครองส่วนท้องถิ่นในเขตจังหวัดที่ ๒

๑. ยุทธศาสตร์ส่งเสริมภาคการเกษตร การพัฒนาแหล่งน้ำและโครงสร้างพื้นฐานให้ได้มาตรฐาน

๑.๒ แผนงานโครงสร้างพื้นฐานและการคมนาคม

ที่	โครงการ	วัตถุประสงค์	เป้าหมาย (ผลผลิตของโครงการ)	งบประมาณและที่ผ่านมา			ตัวชี้วัด (KPI)	ผลที่คาดว่าจะได้รับ	หน่วยงาน ที่รับผิดชอบ หลัก
				๒๕๖๖ (บาท)	๒๕๖๗ (บาท)	๒๕๖๘ (บาท)			
๕๒	โครงการก่อสร้างวางท่อระบายน้ำคสล. พร้อมบ่อพักภายในเขตตำบลทั้ง๒๒หมู่บ้าน	เพื่อระบายน้ำเสีย	ยาว ๑๒ กม.	๑๒,๐๐๐,๐๐๐ (งบ อบต.)	๑๒,๐๐๐,๐๐๐ (งบ อบต.)	๑๒,๐๐๐,๐๐๐ (งบ อบต.)	๑๒ สาย	นำไม่ท่วมขัง	กองช่าง
๕๓	โครงการซ่อมแซมระบบไฟฟ้าส่องสว่าง ทั้ง๒๒หมู่บ้าน	เพื่อความปลอดภัยใน การเดินทางเวลากลางคืน	๑๒หมู่บ้าน	๑,๒๐๐,๐๐๐ (งบ อบต.)	๑,๒๐๐,๐๐๐ (งบ อบต.)	๑,๒๐๐,๐๐๐ (งบ อบต.)	๑๒หมู่บ้าน	ประชาชนมีค การเดินทางเวลากลางคืน	กองช่าง
๕๔	โครงการจัดซื้อเครื่องกรองน้ำทั้ง๒๒หมู่บ้าน	เพื่อให้ประชาชนมีน้ำใช้ อย่างทั่วถึง	โครงการที่ได้ ดำเนินการ	๒๕๐,๐๐๐ (งบ อบต.)	๒๕๐,๐๐๐ (งบ อบต.)	๒๕๐,๐๐๐ (งบ อบต.)	๑๒เครื่อง	ประชาชนมีน้ำ อย่างทั่วถึง	สำนักปลัด
๕๕	โครงการจัดการจราจร	เพื่อให้การคมนาคมสะดวก	โครงการที่ได้ ดำเนินการ	๓๐,๐๐๐ (งบ อบต.)	๓๐,๐๐๐ (งบ อบต.)	๓๐,๐๐๐ (งบ อบต.)	เขตตำบล	ประชาชนได้ร ในการคมนาคม	กองช่าง
๕๖	โครงการปรับปรุงเสริมผิวจราจรถนนดินลูกรัง สายวัดล้านขวด-บ.หนองแวง ม.๒	เพื่อให้การคมนาคมสะดวก	ยาว ๓ กม.	๑,๕๐๐,๐๐๐ (งบ อบต.)	๑,๕๐๐,๐๐๐ (งบ อบต.)	๑,๕๐๐,๐๐๐ (งบ อบต.)	๑ สาย	ประชาชนสะ ในการคมนาคม	กองช่าง

รายละเอียดโครงการพัฒนา

แผนพัฒนาท้องถิ่น (พ.ศ. ๒๕๖๖ - ๒๕๗๐)

องค์การบริหารส่วนตำบลคูสุลา

ยุทธศาสตร์จังหวัดที่ ๒ ส่งเสริมภูมิปัญญาท้องถิ่น วัฒนธรรมประเพณีและการค้า การท่องเที่ยว

ยุทธศาสตร์การพัฒนาขององค์กรปกครองส่วนท้องถิ่นในเขตจังหวัดที่ ๒

ยุทธศาสตร์ส่งเสริมภาคการเกษตร การพัฒนาแหล่งน้ำและโครงสร้างพื้นฐานให้มีความเหมาะสม

๒.๒ แผนงานโครงสร้างพื้นฐานและการคมนาคม

ที่	โครงการ	วัตถุประสงค์	เป้าหมาย (ผลผลิตของโครงการ)	งบประมาณและที่ผ่านมา			ตัวชี้วัด (KPI)	ผลที่คาดว่าจะได้รับ	หน่วยงาน ที่รับผิดชอบ
				๒๕๖๖ (บาท)	๒๕๖๗ (บาท)	๒๕๖๘ (บาท)			
๗๑	โครงการขยายเขตไฟฟ้าและเพิ่มหม้อแปลง สาธารณะทั้งตำบลคูสุลา	เพื่อให้ประชาชนมีไฟฟ้า ใช้อย่างทั่วถึง	โครงการที่ได้ ดำเนินการ	๓,๖๐๐,๐๐๐ (งบ อบต.)	๓,๖๐๐,๐๐๐ (งบ อบต.)	๓,๖๐๐,๐๐๐ (งบ อบต.)	๑๒จุด	ประชาชนมีไฟ ใช้อย่างทั่วถึง	กองช่าง
๗๒	โครงการขยายเขตไฟฟ้าเข้าสู่ที่ทำการเกษตร ทั้งตำบลคูสุลา	เพื่อให้ประชาชนมีไฟฟ้า ใช้อย่างทั่วถึง	โครงการที่ได้ ดำเนินการ	๓,๖๐๐,๐๐๐ (งบ อบต.)	๓,๖๐๐,๐๐๐ (งบ อบต.)	๓,๖๐๐,๐๐๐ (งบ อบต.)	๑๒กม.	ประชาชนมีไฟ ใช้อย่างทั่วถึง	กองช่าง
๗๓	โครงการขยายเขตระบบไฟฟ้าแรงต่ำ ทั้งตำบลคูสุลา	เพื่อให้ประชาชนมีไฟฟ้า ใช้อย่างทั่วถึง	โครงการที่ได้ ดำเนินการ	๓,๖๐๐,๐๐๐ (งบ อบต.)	๓,๖๐๐,๐๐๐ (งบ อบต.)	๓,๖๐๐,๐๐๐ (งบ อบต.)	๑๒กม.	ประชาชนมีไฟ ใช้อย่างทั่วถึง	กองช่าง
๗๔	โครงการเพิ่มระบบไฟฟ้าส่องสว่าง ทั้งตำบลคูสุลา	เพื่อความปลอดภัยใน การเดินทางเวลากลางคืน	โครงการที่ได้ ดำเนินการ	๖๐๐,๐๐๐ (งบ อบต.)	๖๐๐,๐๐๐ (งบ อบต.)	๖๐๐,๐๐๐ (งบ อบต.)	๑๒หมู่บ้าน	ประชาชนมี การเดินทางเวลากลางคืน	กองช่าง
๗๕	โครงการก่อสร้าง ปรับปรุง ซ่อมแซมระบบ ประปาหมู่บ้านทั้งตำบลคูสุลา	เพื่อให้ประชาชนมีน้ำใช้ อย่างทั่วถึง	โครงการที่ได้ ดำเนินการ	๑,๒๐๐,๐๐๐ (งบ อบต.)	๑,๒๐๐,๐๐๐ (งบ อบต.)	๑,๒๐๐,๐๐๐ (งบ อบต.)	๑๒แห่ง	ประชาชนมี อย่างทั่วถึง	กองช่าง
									๕๖

รายละเอียดโครงการพัฒนา
แผนพัฒนาท้องถิ่น (พ.ศ. ๒๕๖๖ - ๒๕๗๐)
องค์การบริหารส่วนตำบลตุลา

- ยุทธศาสตร์จังหวัดที่ ๒ ส่งเสริมภูมิปัญญาท้องถิ่น วัฒนธรรมประเพณีและการค้า การท่องเที่ยว
- ยุทธศาสตร์การพัฒนาขององค์กรปกครองส่วนท้องถิ่นในเขตจังหวัดที่ ๒
- ยุทธศาสตร์ส่งเสริมภาคการเกษตร การพัฒนาแหล่งน้ำและโครงสร้างพื้นฐานให้ได้มาตรฐาน

๑.๒ แผนงานโครงสร้างพื้นฐานและการคมนาคม

ที่	โครงการ	วัตถุประสงค์	เป้าหมาย (ผลผลิตของโครงการ)	งบประมาณและที่ผ่านมา				ตัวชี้วัด (KPI)	ผลที่คาดว่าจะได้รับ	หน่วยงาน ที่รับผิดชอบ
				๒๕๖๖ (บาท)	๒๕๖๗ (บาท)	๒๕๖๘ (บาท)	๒๕๖๙ (บาท)			
๑๐๓	โครงการก่อสร้างถนนคสล./ถนนลาดยาง สายบ.ตุลาต-บ.โนนสาม	เพื่อให้การคมนาคมสะดวก	ยาว ๒,๕๐๐ ม.	๖,๐๐๐,๐๐๐ (งบ อบต.)	๖,๐๐๐,๐๐๐ (งบ อบต.)	๖,๐๐๐,๐๐๐ (งบ อบต.)	๖,๐๐๐,๐๐๐ (งบ อบต.)	๑ สาย	ประชาชนสะ ในการคมนาคม	กองช่าง
๑๐๔	โครงการก่อสร้างถนนคสล./ถนนลาดยาง สายบ.โตกผักหวาน-บ.เสาเต้า	เพื่อให้การคมนาคมสะดวก	ยาว ๒,๘๐๐ ม.	๖,๐๐๐,๐๐๐ (งบ อบต.)	๖,๐๐๐,๐๐๐ (งบ อบต.)	๖,๐๐๐,๐๐๐ (งบ อบต.)	๖,๐๐๐,๐๐๐ (งบ อบต.)	๑ สาย	ประชาชนสะ ในการคมนาคม	กองช่าง
๑๐๕	โครงการก่อสร้างถนนคสล. สายบ.สีสุก-บ.ลาดเก่า	เพื่อให้การคมนาคมสะดวก	ยาว ๒,๐๐๐ ม.	๓,๐๐๐,๐๐๐ (งบ อบต.)	๓,๐๐๐,๐๐๐ (งบ อบต.)	๓,๐๐๐,๐๐๐ (งบ อบต.)	๓,๐๐๐,๐๐๐ (งบ อบต.)	๑ สาย	ประชาชนสะ ในการคมนาคม	กองช่าง
๑๐๖	โครงการก่อสร้างถนนคสล./ถนนลาดยาง สายทางเข้า-หนองนาง	เพื่อให้การคมนาคมสะดวก	ยาว ๑,๒๐๐ ม.	๓,๐๐๐,๐๐๐ (งบ อบต.)	๓,๐๐๐,๐๐๐ (งบ อบต.)	๓,๐๐๐,๐๐๐ (งบ อบต.)	๓,๐๐๐,๐๐๐ (งบ อบต.)	๑ สาย	ประชาชนสะ ในการคมนาคม	กองช่าง
๑๐๗	โครงการก่อสร้างถนนคสล.ภายในเขตตำบล ตุลา	เพื่อให้การคมนาคมสะดวก	ยาว ๒,๕๐๐ ม.	๖,๐๐๐,๐๐๐ (งบ อบต.)	๖,๐๐๐,๐๐๐ (งบ อบต.)	๖,๐๐๐,๐๐๐ (งบ อบต.)	๖,๐๐๐,๐๐๐ (งบ อบต.)	๑ สาย	ประชาชนสะ ในการคมนาคม	กองช่าง

รายละเอียดโครงการพัฒนา
แผนพัฒนาท้องถิ่น (พ.ศ.๒๕๖๖ - ๒๕๗๐)
องค์การบริหารส่วนตำบลลาด

ยุทธศาสตร์จังหวัดที่ ๒ ส่งเสริมภูมิปัญญาท้องถิ่น วัฒนธรรมประเพณีและการค้า การท่องเที่ยว
ยุทธศาสตร์การพัฒนาขององค์กรปกครองส่วนท้องถิ่นในเขตจังหวัดที่ ๒
ยุทธศาสตร์ส่งเสริมภาคการเกษตร การพัฒนาแหล่งน้ำและโครงสร้างพื้นฐานให้ได้มาตรฐาน
๑.๒ แผนงานโครงสร้างพื้นฐานและการคมนาคม

ที่	โครงการ	วัตถุประสงค์	เป้าหมาย (ผลผลิตของโครงการ)	งบประมาณและที่ผ่านมา				ตัวชี้วัด (KPI)	ผลที่คาดว่าจะได้รับ	หน่วยงาน ที่รับผิดชอบ
				๒๕๖๖ (บาท)	๒๕๖๗ (บาท)	๒๕๖๘ (บาท)	๒๕๖๙ (บาท)			
๑๐๘	โครงการก่อสร้างถนนคสล. ภายในเขตตำบลทั้ง ๑๒ หมู่บ้าน	เพื่อให้การคมนาคมสะดวก	ยาว ๑๒ กม.	๑๒,๐๐๐,๐๐๐ (งบ อบต.)	๑๒,๐๐๐,๐๐๐ (งบ อบต.)	๑๒,๐๐๐,๐๐๐ (งบ อบต.)	๑๒,๐๐๐,๐๐๐ (งบ อบต.)	๑๒ สาย	ปชช.สะดวก ในการคมนาคม	กองช่าง
๑๐๙	โครงการก่อสร้างถนนคสล./ถนนลาดยาง สายบ.สีสุก-บ.สิสุก	เพื่อให้การคมนาคมสะดวก	ยาว ๑,๒๐๐	๑,๒๐๐,๐๐๐ (งบ อบต.)	๑,๒๐๐,๐๐๐ (งบ อบต.)	๑,๒๐๐,๐๐๐ (งบ อบต.)	๑,๒๐๐,๐๐๐ (งบ อบต.)	๑ สาย	ปชช.สะดวก ในการคมนาคม	กองช่าง
๑๑๐	โครงการก่อสร้างถนนคสล./ถนนลาดยาง สายบ.สีสุก-บ.หนองเขื่อน	เพื่อให้การคมนาคมสะดวก	ยาว ๑,๐๐๐	๑,๒๐๐,๐๐๐ (งบ อบต.)	๑,๒๐๐,๐๐๐ (งบ อบต.)	๑,๒๐๐,๐๐๐ (งบ อบต.)	๑,๒๐๐,๐๐๐ (งบ อบต.)	๑ สาย	ปชช.สะดวก ในการคมนาคม	กองช่าง
๑๑๑	โครงการก่อสร้างถนนคสล./ถนนลาดยาง สายบ.สีสุก-บ.เสาเต่า	เพื่อให้การคมนาคมสะดวก	ยาว ๒,๒๐๐	๒,๐๐๐,๐๐๐ (งบ อบต.)	๒,๐๐๐,๐๐๐ (งบ อบต.)	๒,๐๐๐,๐๐๐ (งบ อบต.)	๒,๐๐๐,๐๐๐ (งบ อบต.)	๑ สาย	ปชช.สะดวก ในการคมนาคม	กองช่าง
๑๑๒	โครงการก่อสร้างถนนคสล./ถนนลาดยาง สายบ.สีสุก-บ.โคกกลาง	เพื่อให้การคมนาคมสะดวก	ยาว ๒,๖๐๐	๒,๐๐๐,๐๐๐ (งบ อบต.)	๒,๐๐๐,๐๐๐ (งบ อบต.)	๒,๐๐๐,๐๐๐ (งบ อบต.)	๒,๐๐๐,๐๐๐ (งบ อบต.)	๑ สาย	ปชช.สะดวก ในการคมนาคม	กองช่าง

แผนพัฒนาท้องถิ่น (พ.ศ.๒๕๖๖ - ๒๕๗๐)

องค์การบริหารส่วนตำบลคูลาต

ก.ยุทธศาสตร์จังหวัดที่ ๒ ส่งเสริมภูมิปัญญาท้องถิ่น วัฒนธรรมประเพณีและการค้า การท่องเที่ยว

ข.ยุทธศาสตร์การพัฒนาขององค์กรปกครองส่วนท้องถิ่นในเขตจังหวัดที่ ๒

๑. ยุทธศาสตร์ส่งเสริมภาคการเกษตร การพัฒนาแหล่งน้ำและโครงสร้างพื้นฐานให้ได้มาตรฐาน

๑.๒ แผนงานโครงการสร้างพื้นฐานและการคมนาคม

ที่	โครงการ	วัตถุประสงค์	เป้าหมาย (ผลผลิตของโครงการ)	งบประมาณและที่ผ่านมา			ตัวชี้วัด (KPI)	ผลที่คาดว่าจะได้รับ	หน่วยงาน ที่รับผิดชอบ
				๒๕๖๖ (บาท)	๒๕๖๗ (บาท)	๒๕๖๘ (บาท)			
๑๑๓	โครงการก่อสร้างขยายเส้นทางถนนลูกรัง หลังร.ร.บ้านไสยกักหวาน ต่อเนื่องถนนคสล. ถึงนายสมหมาย วงษ์ศรีแก้ว	เพื่อให้การคมนาคมสะดวก	ยาว ๑ กม.	๑๐๐,๐๐๐ (งบ อบต.)	๑๐๐,๐๐๐ (งบ อบต.)	๑๐๐,๐๐๐ (งบ อบต.)	๑ สาย	ปชช.สะดวก ในการคมนาคม	กองช่าง
๑๑๔	โครงการปรับปรุงซ่อมแซมถนนคสล.ในเขต พื้นที่ตำบล	เพื่อให้การคมนาคมสะดวก	๑๒ จุด	๑,๒๐๐,๐๐๐ (งบ อบต.)	๑,๒๐๐,๐๐๐ (งบ อบต.)	๑,๒๐๐,๐๐๐ (งบ อบต.)	๑๒ สาย	ปชช.สะดวก ในการคมนาคม	กองช่าง
๑๑๕	โครงการปรับปรุงซ่อมแซมถนนลูกรัง	เพื่อให้การคมนาคมสะดวก	๘๐๐ม.	๒๐๐,๐๐๐ (งบ อบต.)	๒๐๐,๐๐๐ (งบ อบต.)	๒๐๐,๐๐๐ (งบ อบต.)	๑ สาย	ปชช.สะดวก ในการคมนาคม	กองช่าง
	เส้นทางไสยกักหวานจากบ้านนายขันตรี พญวงษ์- บ.โคกยาว(นานงพิกุล วงษ์ศรีแก้ว)								
๑๑๖	โครงการขยายยกระดับถนนลูกรัง ม.๑๒ เส้นทางบ้านงคำแสง กล้าหาญ พร้อมท่อ ๓ จุด	เพื่อให้การคมนาคมสะดวก	โครงการที่ได้ ดำเนินการ	๒๕๐,๐๐๐ (งบ อบต.)	๒๕๐,๐๐๐ (งบ อบต.)	๒๕๐,๐๐๐ (งบ อบต.)	๑ สาย	ปชช.สะดวก ในการคมนาคม	กองช่าง
๑๑๗	โครงการก่อสร้างถนนคสล.ม.๑๒จากบ้าน นางอุไร ศรีสุขไปบ้านนางพิสมัย พุทธธรรม	เพื่อให้การคมนาคมสะดวก	โครงการที่ได้ ดำเนินการ	๒๐๐,๐๐๐ (งบ อบต.)	๒๐๐,๐๐๐ (งบ อบต.)	๒๐๐,๐๐๐ (งบ อบต.)	๑ สาย	ปชช.สะดวก ในการคมนาคม	กองช่าง

รายละเอียดโครงการพัฒนา
แผนพัฒนาท้องถิ่น (พ.ศ.๒๕๖๖ - ๒๕๗๐)
องค์การบริหารส่วนตำบลคูเต่า

ก. ยุทธศาสตร์จังหวัดที่ ๒ ส่งเสริมภูมิปัญญาท้องถิ่น วัฒนธรรมประเพณีและการค้า การท่องเที่ยว

ข. ยุทธศาสตร์การพัฒนาขององค์กรปกครองส่วนท้องถิ่นในเขตจังหวัดที่ ๒

๑. ยุทธศาสตร์ส่งเสริมภาคการเกษตร การพัฒนาแหล่งน้ำและโครงสร้างพื้นฐานให้ได้มาตรฐาน

๑.๒ แผนงานโครงสร้างพื้นฐานและการคมนาคม

ที่	โครงการ	วัตถุประสงค์	เป้าหมาย	งบประมาณและที่มา						ตัวชี้วัด	ผลที่คาดว่าจะได้รับ	หน่วยงานที่รับผิดชอบ
				๒๕๖๖ (บาท)	๒๕๖๗ (บาท)	๒๕๖๘ (บาท)	๒๕๖๙ (บาท)	๒๕๖๖ (บาท)	๒๕๖๗ (บาท)			
๑๒๓	โครงการปรับปรุง/ซ่อมแซมถนนคสล. ม.๔ ซอยบ้านนายวุฒิ วงษ์ศรีแก้วถึงสี่แยกบ้านนายวิธิ วงษ์ศรีแก้ว	เพื่อให้การคมนาคมสะดวก	โครงการที่ได้	๒๐๐,๐๐๐	๒๐๐,๐๐๐	๒๐๐,๐๐๐	๒๐๐,๐๐๐	๒๐๐,๐๐๐	๒๐๐,๐๐๐	๑ สาย	ปชช.สะดวก	กองช่าง
			ดำเนินการ	(งบ อบต.)	(งบ อบต.)	(งบ อบต.)	(งบ อบต.)	(งบ อบต.)	(งบ อบต.)	(งบ อบต.)		
๑๒๔	โครงการปรับปรุง/ซ่อมแซมถนนคสล. ม.๔ ซอยบ้านนายวิธิต พยุวงษ์ถึงสี่แยกบ้านนายแวน พยุวงษ์	เพื่อให้การคมนาคมสะดวก	โครงการที่ได้	๒๐๐,๐๐๐	๒๐๐,๐๐๐	๒๐๐,๐๐๐	๒๐๐,๐๐๐	๒๐๐,๐๐๐	๒๐๐,๐๐๐	๑ สาย	ปชช.สะดวก	กองช่าง
			ดำเนินการ	(งบ อบต.)	(งบ อบต.)	(งบ อบต.)	(งบ อบต.)	(งบ อบต.)	(งบ อบต.)	(งบ อบต.)		
๑๒๕	โครงการปรับปรุง/ซ่อมแซม/ยกกระดานลู่วิ่ง ม.๔ เส้นข้างวัดไปถีนนาพอญมา วงษ์ศรีแก้ว	เพื่อให้การคมนาคมสะดวก	โครงการที่ได้	๒๐๐,๐๐๐	๒๐๐,๐๐๐	๒๐๐,๐๐๐	๒๐๐,๐๐๐	๒๐๐,๐๐๐	๒๐๐,๐๐๐	๑ สาย	ปชช.สะดวก	กองช่าง
			ดำเนินการ	(งบ อบต.)	(งบ อบต.)	(งบ อบต.)	(งบ อบต.)	(งบ อบต.)	(งบ อบต.)	(งบ อบต.)		
๑๒๖	โครงการก่อสร้าง/ซ่อมแซมถนนคสล. ม.๔ สายข้างวัด	เพื่อให้การคมนาคมสะดวก	โครงการที่ได้	๒๐๐,๐๐๐	๒๐๐,๐๐๐	๒๐๐,๐๐๐	๒๐๐,๐๐๐	๒๐๐,๐๐๐	๒๐๐,๐๐๐	๑ สาย	ปชช.สะดวก	กองช่าง
			ดำเนินการ	(งบ อบต.)	(งบ อบต.)	(งบ อบต.)	(งบ อบต.)	(งบ อบต.)	(งบ อบต.)	(งบ อบต.)		

รายละเอียดโครงการพัฒนา
แผนพัฒนาท้องถิ่น (พ.ศ.๒๕๖๖ - ๒๕๗๐)
องค์การบริหารส่วนตำบลคูสำราญ

ก.ยุทธศาสตร์จังหวัดที่ ๒ ส่งเสริมภูมิปัญญาท้องถิ่น วัฒนธรรมประเพณีและการค้า การท่องเที่ยว
ข.ยุทธศาสตร์การพัฒนาขององค์กรปกครองส่วนท้องถิ่นในเขตจังหวัดที่ ๒

๑. ยุทธศาสตร์ส่งเสริมภาคการเกษตร การพัฒนาแหล่งน้ำและโครงสร้างพื้นฐานให้มีความมาตรฐาน

๑.๒ แผนงานโครงสร้างพื้นฐานและการคมนาคม

ที่	โครงการ	วัตถุประสงค์	เป้าหมาย (ผลผลิตของโครงการ)	งบประมาณและที่ผ่านมา						ตัวชี้วัด (KPI)	ผลที่คาดว่าจะได้รับ	หน่วยงาน ที่รับผิดชอบหลัก
				๒๕๖๖ (บาท)	๒๕๖๗ (บาท)	๒๕๖๘ (บาท)	๒๕๖๙ (บาท)	๒๕๖๖ (บาท)	๒๕๖๗ (บาท)			
๑๒๗	โครงการก่อสร้างถนนคสล.ม.๙ - ม.๓ เส้นหลังโรงเรียนบ้านคูสำราญ	เพื่อให้การคมนาคมสะดวก	โครงการที่ได้ ดำเนินการ (งบ อบต.)	๒๕๐,๐๐๐ (งบ อบต.)	๒๕๐,๐๐๐ (งบ อบต.)	๒๕๐,๐๐๐ (งบ อบต.)	๒๕๐,๐๐๐ (งบ อบต.)	๒๕๐,๐๐๐ (งบ อบต.)	๒๕๐,๐๐๐ (งบ อบต.)	๑ สาย	ปชช.สะดวก กองช่าง	
๑๒๘	โครงการก่อสร้าง/ซ่อมแซมถนนคสล.ม.๑ ทางเข้าบ้านนายพญา ทองไชย	เพื่อให้การคมนาคมสะดวก	โครงการที่ได้ ดำเนินการ (งบ อบต.)	๒๐๐,๐๐๐ (งบ อบต.)	๒๐๐,๐๐๐ (งบ อบต.)	๒๐๐,๐๐๐ (งบ อบต.)	๒๐๐,๐๐๐ (งบ อบต.)	๒๐๐,๐๐๐ (งบ อบต.)	๒๐๐,๐๐๐ (งบ อบต.)	๑ สาย	ปชช.สะดวก กองช่าง	
๑๒๙	โครงการยกระดับถนน(ทางต่างระดับ)ม.๑ ทางเข้าบ้านบางนิยม ทองไชย	เพื่อให้การคมนาคมสะดวก	โครงการที่ได้ ดำเนินการ (งบ อบต.)	๑๐๐,๐๐๐ (งบ อบต.)	๑๐๐,๐๐๐ (งบ อบต.)	๑๐๐,๐๐๐ (งบ อบต.)	๑๐๐,๐๐๐ (งบ อบต.)	๑๐๐,๐๐๐ (งบ อบต.)	๑๐๐,๐๐๐ (งบ อบต.)	๑ สาย	ปชช.สะดวก กองช่าง	
๑๓๐	โครงการก่อสร้างถนนคสล. ม.๒ ทางไปบ้านนายประยูร ทานะเวช หรือหม้อ	เพื่อให้การคมนาคมสะดวก	โครงการที่ได้ ดำเนินการ (งบ อบต.)	๒๐๐,๐๐๐ (งบ อบต.)	๒๐๐,๐๐๐ (งบ อบต.)	๒๐๐,๐๐๐ (งบ อบต.)	๒๐๐,๐๐๐ (งบ อบต.)	๒๐๐,๐๐๐ (งบ อบต.)	๒๐๐,๐๐๐ (งบ อบต.)	๑ สาย	ปชช.สะดวก กองช่าง	
๑๓๑	โครงการขยายยกระดับถนนคูสำราญ ๒ เส้นเข้าไปที่ถนน.ส.ธัญลักษณ์ ศรีระรัมย์	เพื่อให้การคมนาคมสะดวก	โครงการที่ได้ ดำเนินการ (งบ อบต.)	๑๐๐,๐๐๐ (งบ อบต.)	๑๐๐,๐๐๐ (งบ อบต.)	๑๐๐,๐๐๐ (งบ อบต.)	๑๐๐,๐๐๐ (งบ อบต.)	๑๐๐,๐๐๐ (งบ อบต.)	๑๐๐,๐๐๐ (งบ อบต.)	๑ สาย	ปชช.สะดวก กองช่าง	

ก.ยุทธศาสตร์จังหวัดที่ ๒ ส่งเสริมภูมิปัญญาท้องถิ่น วัฒนธรรมประเพณีและการค้า การท่องเที่ยว

ข.ยุทธศาสตร์การพัฒนาขององค์กรปกครองส่วนท้องถิ่นในเขตจังหวัดที่ ๒

๑. ยุทธศาสตร์ส่งเสริมภาคการเกษตร การพัฒนาแหล่งน้ำและโครงสร้างพื้นฐานให้เต็มมาตรฐาน

๑.๒ แผนงานปศุสัตว์พื้นฐานและการคมนาคม

ที่	โครงการ	วัตถุประสงค์	เป้าหมาย (ผลผลิตของโครงการ)	งบประมาณและที่พัฒนา						ตัวชี้วัด (KPI)	ผลที่คาดว่าจะ จะได้รับ	หน่วยงาน ที่รับผิดชอบ
				๒๕๖๖ (บาท)	๒๕๖๗ (บาท)	๒๕๖๘ (บาท)	๒๕๖๙ (บาท)	๒๕๗๐ (บาท)	๒๕๗๑ (บาท)			
๑๓๒	โครงการก่อสร้างถนนคสล.ม.๒ ปากทางเข้า บ้านหนองม่วงและหลังบ้านหนองม่วง	เพื่อให้การคมนาคมสะดวก	โครงการที่ได้ ดำเนินการ (งบ อบต.)	๒,๕๐๐,๐๐๐ (งบ อบต.)	๒,๕๐๐,๐๐๐ (งบ อบต.)	๒,๕๐๐,๐๐๐ (งบ อบต.)	๒,๕๐๐,๐๐๐ (งบ อบต.)	๒,๕๐๐,๐๐๐ (งบ อบต.)	๒,๕๐๐,๐๐๐ (งบ อบต.)	๑ สาย	ปชช.สะดวก ในการคมนาคม	กองช่าง
๑๓๓	โครงการก่อสร้างถนนคสล.ม.๕๙เส้นป่าช้าเก่า บ้านโศกดีหวาน	เพื่อให้การคมนาคมสะดวก	โครงการที่ได้ ดำเนินการ (งบ อบต.)	๒,๐๐๐,๐๐๐ (งบ อบต.)	๒,๐๐๐,๐๐๐ (งบ อบต.)	๒,๐๐๐,๐๐๐ (งบ อบต.)	๒,๐๐๐,๐๐๐ (งบ อบต.)	๒,๐๐๐,๐๐๐ (งบ อบต.)	๒,๐๐๐,๐๐๐ (งบ อบต.)	๑ สาย	ปชช.สะดวก ในการคมนาคม	กองช่าง
๑๓๔	โครงการก่อสร้างถนนคสล.ม.๒ข้างวิทยาลัย เทคโนโลยีไทยธุรกิจ	เพื่อให้การคมนาคมสะดวก	โครงการที่ได้ ดำเนินการ (งบ อบต.)	๒,๐๐๐,๐๐๐ (งบ อบต.)	๒,๐๐๐,๐๐๐ (งบ อบต.)	๒,๐๐๐,๐๐๐ (งบ อบต.)	๒,๐๐๐,๐๐๐ (งบ อบต.)	๒,๐๐๐,๐๐๐ (งบ อบต.)	๒,๐๐๐,๐๐๐ (งบ อบต.)	๑ สาย	ปชช.สะดวก ในการคมนาคม	กองช่าง
๑๓๕	โครงการก่อสร้างถนนคสล.ม.๒ ปากทางเข้าบ้านนางพวงพรรณณี ภาฬสุวรรณ เส้นทะลุหนองเขื่อน	เพื่อให้การคมนาคมสะดวก	โครงการที่ได้ ดำเนินการ (งบ อบต.)	๒,๐๐๐,๐๐๐ (งบ อบต.)	๒,๐๐๐,๐๐๐ (งบ อบต.)	๒,๐๐๐,๐๐๐ (งบ อบต.)	๒,๐๐๐,๐๐๐ (งบ อบต.)	๒,๐๐๐,๐๐๐ (งบ อบต.)	๒,๐๐๐,๐๐๐ (งบ อบต.)	๑ สาย	ปชช.สะดวก ในการคมนาคม	กองช่าง

รายละเอียดโครงการพัฒนา
แผนพัฒนาท้องถิ่น (พ.ศ.๒๕๖๖ - ๒๕๗๐)

องค์การบริหารส่วนตำบลอุตุลาต

ก.ยุทธศาสตร์จังหวัดที่ ๒ ส่งเสริมภูมิปัญญาท้องถิ่น วัฒนธรรมประเพณีและการค้า การท่องเที่ยว
ข.ยุทธศาสตร์การพัฒนาขององค์การปกครองส่วนท้องถิ่นในเขตจังหวัดที่ ๒

๑. ยุทธศาสตร์ส่งเสริมภาคการเกษตร การพัฒนาแหล่งน้ำและโครงสร้างพื้นฐานให้เต็มมาตรฐาน

๑.๒ แผนงานโครงสร้างพื้นฐานและการคมนาคม

ที่	โครงการ	วัตถุประสงค์	เป้าหมาย	งบประมาณและพื้นที่พัฒนา						ตัวชี้วัด	ผลที่คาดว่าจะได้รับ	หน่วยงานที่รับผิดชอบ	
				๒๕๖๖ (บาท)	๒๕๖๗ (บาท)	๒๕๖๘ (บาท)	๒๕๖๙ (บาท)	๒๕๗๐ (บาท)	๒๕๗๑ (บาท)				
๑๓๖	โครงการยกระดับถนนลูกรัง สายบ.ลาดเก่า		เพื่อให้การคมนาคมสะดวก	โครงการที่ได้	๑๒๐๐,๐๐๐	๑,๒๐๐,๐๐๐	๑,๒๐๐,๐๐๐	๑,๒๐๐,๐๐๐	๑,๒๐๐,๐๐๐	๑,๒๐๐,๐๐๐	๑ สาย	ประชาชนที่	กองช่าง
	ม๒-นาโพธิ์-บ.หนองเขื่อน ม.๑๑			ค่านิมนการ	(งบ อบต.)	(งบ อบต.)	(งบ อบต.)	(งบ อบต.)	(งบ อบต.)	(งบ อบต.)	(งบ อบต.)		ในการคมนาคม
๑๓๗	โครงการก่อสร้าง/ยกระดับถนนลูกรัง		เพื่อให้การคมนาคมสะดวก	โครงการที่ได้	๑๒๐,๐๐๐	๑๒๐,๐๐๐	๑๒๐,๐๐๐	๑๒๐,๐๐๐	๑๒๐,๐๐๐	๑๒๐,๐๐๐	๑ สาย	ประชาชนที่	กองช่าง
	สายหลังวัดบ้านอุตุลาต			ค่านิมนการ	(งบ อบต.)	(งบ อบต.)	(งบ อบต.)	(งบ อบต.)	(งบ อบต.)	(งบ อบต.)	(งบ อบต.)		ในการคมนาคม
๑๓๘	โครงการปรับปรุงแก้มลิงระบบประปาหมู่บ้าน		เพื่อให้ประชาชนมีน้ำใช้	โครงการที่ได้	๑๒๐,๐๐๐	๑๒๐,๐๐๐	๑๒๐,๐๐๐	๑๒๐,๐๐๐	๑๒๐,๐๐๐	๑๒๐,๐๐๐	๑ แห่ง	ประชาชนมีน้ำ	กองช่าง
	บ.ลาดเก่า ม๒ (จุดบ่อใหม่พร้อมวางระบบท่อประปา)			ค่านิมนการ	(งบ อบต.)	(งบ อบต.)	(งบ อบต.)	(งบ อบต.)	(งบ อบต.)	(งบ อบต.)	(งบ อบต.)		อย่างทั่วถึง
๑๓๙	โครงการก่อสร้างสะพานคอนกรีต/บล็อคอนกรีต		เพื่อให้การคมนาคมสะดวก	โครงการที่ได้	๑,๕๐๐,๐๐๐	๑,๕๐๐,๐๐๐	๑,๕๐๐,๐๐๐	๑,๕๐๐,๐๐๐	๑,๕๐๐,๐๐๐	๑,๕๐๐,๐๐๐	๑ แห่ง	ประชาชนสะดวก	กองช่าง
	ข้ามห้วยหินลาด บ.โคกกลาง-บ.โนนใหญ่			ค่านิมนการ	(งบ อบต.)	(งบ อบต.)	(งบ อบต.)	(งบ อบต.)	(งบ อบต.)	(งบ อบต.)	(งบ อบต.)		ในการคมนาคม

รายละเอียดโครงการพัฒนา
แผนพัฒนาท้องถิ่น (พ.ศ.๒๕๖๖ - ๒๕๗๐)
องค์การบริหารส่วนตำบลสุลาตรา

ก.ยุทธศาสตร์จังหวัดที่ ๒ ส่งเสริมภูมิปัญญาท้องถิ่น วัฒนธรรมประเพณีและการค้า การท่องเที่ยว

ข.ยุทธศาสตร์การพัฒนาขององค์กรปกครองส่วนท้องถิ่นในเขตจังหวัดที่ ๒

๑. ยุทธศาสตร์ส่งเสริมภาคการเกษตร การพัฒนาแหล่งน้ำและโครงสร้างพื้นฐานให้มีความมาตรฐาน

๑.๒ แผนงานโครงสร้างพื้นฐานและการคมนาคม

ที่	โครงการ	วัตถุประสงค์	เป้าหมาย (ผลผลิตของโครงการ)	งบประมาณและที่มา						ตัวชี้วัด (KPI)	ผลที่คาดว่าจะได้รับ	หน่วยงาน รับผิดชอบหลัก
				๒๕๖๖ (บาท)	๒๕๖๗ (บาท)	๒๕๖๘ (บาท)	๒๕๖๙ (บาท)	๒๕๗๐ (บาท)	๒๕๗๑ (บาท)			
๑๕๐	โครงการขยายเขตไฟฟ้าเพื่อการเกษตร สายบ.เสนาเก่า-บ.โคกกลาง-บ.โนนใหญ่	เพื่อให้ประชาชนมีไฟฟ้า เพื่อการเกษตรใช้ทั่วถึง	โครงการที่ได้ ดำเนินการ	๕๐๐,๐๐๐ (งบ อบต.)	๕๐๐,๐๐๐ (งบ อบต.)	๕๐๐,๐๐๐ (งบ อบต.)	๕๐๐,๐๐๐ (งบ อบต.)	๕๐๐,๐๐๐ (งบ อบต.)	๕๐๐,๐๐๐ (งบ อบต.)	๑ สาย	ประชาชนมีใ การเกษตรใช้้อย่างทั่วถึง	กองช่าง
๑๕๑	โครงการขยายเขตไฟฟ้าเพื่อการเกษตร สายบ.โสกผักหวาน-บ.บนางจิม	เพื่อให้ประชาชนมีไฟฟ้า เพื่อการเกษตรใช้ทั่วถึง	โครงการที่ได้ ดำเนินการ	๕๐๐,๐๐๐ (งบ อบต.)	๕๐๐,๐๐๐ (งบ อบต.)	๕๐๐,๐๐๐ (งบ อบต.)	๕๐๐,๐๐๐ (งบ อบต.)	๕๐๐,๐๐๐ (งบ อบต.)	๕๐๐,๐๐๐ (งบ อบต.)	๑ สาย	ประชาชนมีใ การเกษตรใช้้อย่างทั่วถึง	กองช่าง
๑๕๒	โครงการขยายเขตไฟฟ้าเพื่อการเกษตร สายบ.โสกผักหวาน-หนองหลัก	เพื่อให้ประชาชนมีไฟฟ้า เพื่อการเกษตรใช้ทั่วถึง	โครงการที่ได้ ดำเนินการ	๕๐๐,๐๐๐ (งบ อบต.)	๕๐๐,๐๐๐ (งบ อบต.)	๕๐๐,๐๐๐ (งบ อบต.)	๕๐๐,๐๐๐ (งบ อบต.)	๕๐๐,๐๐๐ (งบ อบต.)	๕๐๐,๐๐๐ (งบ อบต.)	๑ สาย	ประชาชนมีใ การเกษตรใช้้อย่างทั่วถึง	กองช่าง
๑๕๓	ขยายเขตไฟฟ้า บ.หนองตะแบกและ ม.๑๒ (สายบ้านผช.อุรี-บ้านพื่อนิพนธ์)	เพื่อให้ประชาชนมีไฟฟ้า ใช้ทั่วถึง	โครงการที่ได้ ดำเนินการ	๕๐๐,๐๐๐ (งบ อบต.)	๕๐๐,๐๐๐ (งบ อบต.)	๕๐๐,๐๐๐ (งบ อบต.)	๕๐๐,๐๐๐ (งบ อบต.)	๕๐๐,๐๐๐ (งบ อบต.)	๕๐๐,๐๐๐ (งบ อบต.)	๑ สาย	ประชาชนมีใ ใช้้อย่างทั่วถึง	กองช่าง
๑๕๔	โครงการขยายเขตไฟฟ้าส่องสว่าง สายบ.ลาดเก่า-นางวางพรัชชัย มูลสาร	เพื่อให้ประชาชนมีไฟฟ้า ใช้ทั่วถึง	โครงการที่ได้ ดำเนินการ	๑๐๐,๐๐๐ (งบ อบต.)	๑๐๐,๐๐๐ (งบ อบต.)	๑๐๐,๐๐๐ (งบ อบต.)	๑๐๐,๐๐๐ (งบ อบต.)	๑๐๐,๐๐๐ (งบ อบต.)	๑๐๐,๐๐๐ (งบ อบต.)	๑ สาย	ประชาชนมีใ สว่างอย่างทั่วถึง	กองช่าง

ก. ยุทธศาสตร์จังหวัดที่ ๒ ส่งเสริมภูมิปัญญาท้องถิ่น วัฒนธรรมประเพณีและการค้า การท่องเที่ยว

ข. ยุทธศาสตร์การพัฒนาขององค์กรปกครองส่วนท้องถิ่นในเขตจังหวัดที่ ๒

๑. ยุทธศาสตร์ส่งเสริมภาคการเกษตร การพัฒนาแหล่งน้ำและโครงสร้างพื้นฐานให้เต็มมาตรฐาน

๑.๒ แผนงานโครงสร้างพื้นฐานและการคมนาคม

ที่	โครงการ	วัตถุประสงค์	เป้าหมาย (ผลลัพธ์ของโครงการ)	งบประมาณและที่พัฒนา						ตัวชี้วัด (KPI)	ผลที่คาดว่าจะได้รับ	หน่วยงาน รับผิดชอบ
				๒๕๖๖ (บาท)	๒๕๖๗ (บาท)	๒๕๖๘ (บาท)	๒๕๖๙ (บาท)	๒๕๗๐ (บาท)	๒๕๗๑ (บาท)			
๑๔๕	โครงการขยายเขตไฟฟ้าเพื่อการเกษตร	เพื่อให้ประชาชนมีไฟฟ้า	โครงการที่ได้	๕๐๐,๐๐๐	๕๐๐,๐๐๐	๕๐๐,๐๐๐	๕๐๐,๐๐๐	๕๐๐,๐๐๐	๕๐๐,๐๐๐	๑ สาย	ประชาชนมีไฟฟ้าใช้	กองช่าง
	สายบ.โสดักหวาน-เขตเทศบาลทรายมูล	เพื่อการเกษตรใช้ทั่วถึง	ดำเนินการ	(งบ อบต.)	(งบ อบต.)	(งบ อบต.)	(งบ อบต.)	(งบ อบต.)	(งบ อบต.)			
๑๔๖	โครงการเพิ่มระบบไฟฟ้าส่องสว่าง	เพื่อความปลอดภัยใน	โครงการที่ได้	๓๕,๐๐๐	๓๕,๐๐๐	๓๕,๐๐๐	๓๕,๐๐๐	๓๕,๐๐๐	๓๕,๐๐๐	๑ สาย	ประชาชนมีไฟฟ้าใช้	กองช่าง
	จากบ.โสดักหวานถึงบ.โคกยาว	การเดินทางเวลากลางคืน	ดำเนินการ	(งบ อบต.)	(งบ อบต.)	(งบ อบต.)	(งบ อบต.)	(งบ อบต.)	(งบ อบต.)			
๑๔๗	โครงการขยายเขตเสาไฟฟ้าเส้นจากบ้าน	เพื่อให้ประชาชนมีไฟฟ้า	โครงการที่ได้	๕๐๐,๐๐๐	๕๐๐,๐๐๐	๕๐๐,๐๐๐	๕๐๐,๐๐๐	๕๐๐,๐๐๐	๕๐๐,๐๐๐	๑ สาย	ประชาชนมีไฟฟ้าใช้	กองช่าง
	นายอำพร สีหามาตย์ ม.๑๒ ไปบ้านโคกศรี	เพื่อการเกษตรใช้ทั่วถึง	ดำเนินการ	(งบ อบต.)	(งบ อบต.)	(งบ อบต.)	(งบ อบต.)	(งบ อบต.)	(งบ อบต.)			
๑๔๘	โครงการขยายเขตเสาไฟฟ้าเส้นจากบ้าน	เพื่อให้ประชาชนมีไฟฟ้า	โครงการที่ได้	๕๐๐,๐๐๐	๕๐๐,๐๐๐	๕๐๐,๐๐๐	๕๐๐,๐๐๐	๕๐๐,๐๐๐	๕๐๐,๐๐๐	๑ สาย	ประชาชนมีไฟฟ้าใช้	กองช่าง
	นายหุสสิน จันทร์สว่าง ม.๑๒ ไปบ้านนางาม	ใช้ทั่วถึง	ดำเนินการ	(งบ อบต.)	(งบ อบต.)	(งบ อบต.)	(งบ อบต.)	(งบ อบต.)	(งบ อบต.)			
๑๔๙	โครงการขยายเขตเสาไฟฟ้าเส้นจากบ้าน	เพื่อให้ประชาชนมีไฟฟ้า	โครงการที่ได้	๑๐๐,๐๐๐	๑๐๐,๐๐๐	๑๐๐,๐๐๐	๑๐๐,๐๐๐	๑๐๐,๐๐๐	๑๐๐,๐๐๐	๑ สาย	ประชาชนมีไฟฟ้าใช้	กองช่าง
	นางอุไร ศรีสุข ม.๑๒ ไปบ้านโคกศรี	ใช้ทั่วถึง	ดำเนินการ	(งบ อบต.)	(งบ อบต.)	(งบ อบต.)	(งบ อบต.)	(งบ อบต.)	(งบ อบต.)			

ก.ยุทธศาสตร์จังหวัดที่ ๒ ส่งเสริมภูมิปัญญาท้องถิ่น วัฒนธรรมประเพณีและการศึกษา การท่องเที่ยว

ข.ยุทธศาสตร์การพัฒนาขององค์กรปกครองส่วนท้องถิ่นในเขตจังหวัดที่ ๒

๑. ยุทธศาสตร์ส่งเสริมภาคการเกษตร การพัฒนาแหล่งน้ำและโครงสร้างพื้นฐานให้เต็มมาตรฐาน

๑.๒ แผนงานโครงสร้างพื้นฐานและการคมนาคม

ที่	โครงการ	วัตถุประสงค์	เป้าหมาย (ผลผลิตของโครงการ)	งบประมาณและที่ผ่านมา						ตัวชี้วัด (KPI)	ผลที่คาดว่าจะได้รับ	หน่วยงาน ที่รับผิดชอบหลัก	
				๒๕๖๖ (บาท)	๒๕๖๗ (บาท)	๒๕๖๘ (บาท)	๒๕๖๙ (บาท)	๒๕๗๐ (บาท)	๒๕๗๑ (บาท)				
๑๕๕	โครงการขยายเขตเสาไฟฟ้า ๙ ถนนเส้นไป บ้านนายพิงเขษฐ์ ศรีจันทร์ นายสังวัตน์ ศรีธรรม และนายอุเทน ศรีดี	เพื่อให้ประชาชนมีไฟฟ้า ใช้ทั่วถึง	โครงการที่ดี ดำเนินการ (งบ อบต.)	๑๐๐,๐๐๐	๑๐๐,๐๐๐	๑๐๐,๐๐๐	๑๐๐,๐๐๐	๑๐๐,๐๐๐	๑๐๐,๐๐๐	๑๐๐,๐๐๐	๑ สาย	ประชาชนมีไฟ ใช้อย่างทั่วถึง	กองช่าง
๑๕๖	โครงการขยายเขตไฟฟ้าสายบ.ลาดก่า- บ.สีตุ๊ก	เพื่อให้ประชาชนมีไฟฟ้า ใช้ทั่วถึง	โครงการที่ดี ดำเนินการ (งบ อบต.)	๓๐๐,๐๐๐	๓๐๐,๐๐๐	๓๐๐,๐๐๐	๓๐๐,๐๐๐	๓๐๐,๐๐๐	๓๐๐,๐๐๐	๓๐๐,๐๐๐	๑ สาย	ประชาชนมีไฟ ใช้อย่างทั่วถึง	กองช่าง
๑๕๗	โครงการขยายเขตเสาไฟฟ้า ๒ เส้นไปบ้าน นายประยูร ทานะเวช	เพื่อให้ประชาชนมีไฟฟ้า ใช้ทั่วถึง	โครงการที่ดี ดำเนินการ (งบ อบต.)	๑๐๐,๐๐๐	๑๐๐,๐๐๐	๑๐๐,๐๐๐	๑๐๐,๐๐๐	๑๐๐,๐๐๐	๑๐๐,๐๐๐	๑๐๐,๐๐๐	๑ สาย	ประชาชนมีไฟ ใช้อย่างทั่วถึง	กองช่าง
๑๕๘	โครงการขยายเขตเสาไฟฟ้า ๒ เส้นหลัง วิทยาลัยเทคโนโลยีไทยธุรกิจ	เพื่อให้ประชาชนมีไฟฟ้า ใช้ทั่วถึง	โครงการที่ดี ดำเนินการ (งบ อบต.)	๑๐๐,๐๐๐	๑๐๐,๐๐๐	๑๐๐,๐๐๐	๑๐๐,๐๐๐	๑๐๐,๐๐๐	๑๐๐,๐๐๐	๑๐๐,๐๐๐	๑ สาย	ประชาชนมีไฟ ใช้อย่างทั่วถึง	กองช่าง
๑๕๙	โครงการขยายเขตเสาไฟฟ้า เส้นป่าช้าเก่า บ้านโคกผักหวาน	เพื่อให้ประชาชนมีไฟฟ้า ใช้ทั่วถึง	โครงการที่ดี ดำเนินการ (งบ อบต.)	๑๐๐,๐๐๐	๑๐๐,๐๐๐	๑๐๐,๐๐๐	๑๐๐,๐๐๐	๑๐๐,๐๐๐	๑๐๐,๐๐๐	๑๐๐,๐๐๐	๑ สาย	ประชาชนมีไฟ ใช้อย่างทั่วถึง	กองช่าง

รายละเอียดโครงการพัฒนา
แบบพัฒนาท้องถิ่น (พ.ศ.๒๕๖๖ - ๒๕๗๐)
องค์การบริหารส่วนตำบลคูลาต

ก.ยุทธศาสตร์จังหวัดที่ ๓ ยกระดับคุณภาพชีวิต เสริมสร้างความเข้มแข็งและความมั่นคงของครอบครัว ชุมชนและสังคม

ข.ยุทธศาสตร์ส่งเสริมคุณภาพชีวิต วัฒนธรรม ประเพณี การค้าและการท่องเที่ยว

๒.๑ แผนงานการพัฒนาคุณภาพชีวิตและความปลอดภัย

ที่	โครงการ	วัตถุประสงค์	เป้าหมาย	งบประมาณและที่ผ่านมา						ตัวชี้วัด	ผลที่คาดว่าจะได้รับ	หน่วยงานที่รับผิดชอบหลัก	
				๒๕๖๖ (บาท)	๒๕๖๗ (บาท)	๒๕๖๘ (บาท)	๒๕๖๙ (บาท)	๒๕๗๐ (บาท)	๒๕๗๑ (บาท)				
๑๖๕	โครงการส่งเสริมกลุ่มอาชีพกลุ่มเข้ามา บ้านโศกพิทหวาน ม.๑๐	เพื่อส่งเสริมอาชีพให้กับประชาชน	โครงการที่ได้ ดำเนินการ	๑๐๐,๐๐๐ (งบ อบต.)	๑๐๐,๐๐๐ (งบ อบต.)	๑๐๐,๐๐๐ (งบ อบต.)	๑๐๐,๐๐๐ (งบ อบต.)	๑๐๐,๐๐๐ (งบ อบต.)	๑๐๐,๐๐๐ (งบ อบต.)	๑๐๐,๐๐๐ (งบ อบต.)	๑กลุ่ม	สามารถเพิ่มให้กับประชาชน	สำนักปลัด
๑๖๖	โครงการส่งเสริมอาชีพหลังฤดูกาลทำนา	เพื่อส่งเสริมอาชีพให้กับประชาชน	โครงการที่ได้ ดำเนินการ	๑๒๐,๐๐๐ (งบ อบต.)	๑๒๐,๐๐๐ (งบ อบต.)	๑๒๐,๐๐๐ (งบ อบต.)	๑๒๐,๐๐๐ (งบ อบต.)	๑๒๐,๐๐๐ (งบ อบต.)	๑๒๐,๐๐๐ (งบ อบต.)	๑๒๐,๐๐๐ (งบ อบต.)	๑๒หมู่บ้าน	สามารถส่งเสริมให้กับประชาชน	สำนักปลัด
๑๖๗	โครงการก่อสร้างศูนย์ส่งเสริมอาชีพตำบลคูลาต	เพื่อส่งเสริมอาชีพให้กับประชาชน	โครงการที่ได้ ดำเนินการ	๑,๐๐๐,๐๐๐ (งบ อบต.)	๑,๐๐๐,๐๐๐ (งบ อบต.)	๑,๐๐๐,๐๐๐ (งบ อบต.)	๑,๐๐๐,๐๐๐ (งบ อบต.)	๑,๐๐๐,๐๐๐ (งบ อบต.)	๑,๐๐๐,๐๐๐ (งบ อบต.)	๑,๐๐๐,๐๐๐ (งบ อบต.)	๑ ศูนย์	สามารถเพิ่มให้กับประชาชน	กองช่าง

ก.ยุทธศาสตร์จังหวัดที่ ๓ ยกระดับคุณภาพชีวิต เสริมสร้างความเข้มแข็งและคความมั่นคงของครอบครัว ชุมชนและสังคม

ข.ยุทธศาสตร์การพัฒนาขององค์กรปกครองส่วนท้องถิ่นในเขตจังหวัดที่ ๔

๒. ยุทธศาสตร์ส่งเสริมคุณภาพชีวิต วัฒนธรรม ประเพณี การค้าและการท่องเที่ยว

๒.๑ แผนงานการพัฒนาคุณภาพชีวิตและความปลอดภัย

ที่	โครงการ	วัตถุประสงค์	เป้าหมาย	งบประมาณและที่ผ่านมา						ตัวชี้วัด (KPI)	ผลที่คาดว่าจะได้รับ	หน่วยงาน ที่รับผิดชอบ		
				๒๕๖๖ (บาท)	๒๕๖๗ (บาท)	๒๕๖๘ (บาท)	๒๕๖๙ (บาท)	๒๕๗๐ (บาท)	๒๕๗๑ (บาท)					
๑๖๘	สนับสนุนเบี้ยยังชีพผู้สูงอายุในเขตตำบล	เพื่อสนับสนุนสวัสดิการ และการสังคมสงเคราะห์	โครงการที่ได้ดำเนินการ	๑๒,๐๐๐,๐๐๐ (งบ อบต.)	๑๒,๐๐๐,๐๐๐ (งบ อบต.)	๑๒,๐๐๐,๐๐๐ (งบ อบต.)	๑๒,๐๐๐,๐๐๐ (งบ อบต.)	๑๒,๐๐๐,๐๐๐ (งบ อบต.)	๑๒,๐๐๐,๐๐๐ (งบ อบต.)	๑๒,๐๐๐,๐๐๐ (งบ อบต.)	๑๒,๐๐๐,๐๐๐ (งบ อบต.)	๑๒,๐๐๐,๐๐๐ (งบ อบต.)	ประชาชนมีสิทธิได้รับเบี้ยยังชีพผู้สูงอายุ	สำนักปลัด
๑๖๙	โครงการจัดหาเครื่องนุ่งห่มด้านโภชนาการให้แก่ผู้ประสพภัยหนาวทั้ง๑๒หมู่บ้าน	เพื่อช่วยเหลือผู้ประสพภัยหนาว	โครงการที่ได้ดำเนินการ	๑๐๐,๐๐๐ (งบ อบต.)	๑๐๐,๐๐๐ (งบ อบต.)	๑๐๐,๐๐๐ (งบ อบต.)	๑๐๐,๐๐๐ (งบ อบต.)	๑๐๐,๐๐๐ (งบ อบต.)	๑๐๐,๐๐๐ (งบ อบต.)	๑๐๐,๐๐๐ (งบ อบต.)	๑๐๐,๐๐๐ (งบ อบต.)	๑๐๐,๐๐๐ (งบ อบต.)	ผู้ประสบภัยหนาว	สำนักปลัด
๑๗๐	โครงการสนับสนุนที่อยู่อาศัยแก่ผู้ยากไร้	สนับสนุนที่อยู่อาศัยแก่ผู้ยากไร้	โครงการที่ได้ดำเนินการ	๑๒๐,๐๐๐ (งบ อบต.)	๑๒๐,๐๐๐ (งบ อบต.)	๑๒๐,๐๐๐ (งบ อบต.)	๑๒๐,๐๐๐ (งบ อบต.)	๑๒๐,๐๐๐ (งบ อบต.)	๑๒๐,๐๐๐ (งบ อบต.)	๑๒๐,๐๐๐ (งบ อบต.)	๑๒๐,๐๐๐ (งบ อบต.)	๑๒๐,๐๐๐ (งบ อบต.)	ผู้มีรายได้น้อย	สำนักปลัด
๑๗๑	สนามกอล์ฟอนุออมวันละบาทตำบลตุลา	เพื่อสนับสนุนสวัสดิการ และการสังคมสงเคราะห์	โครงการที่ได้ดำเนินการ	๑๒๐,๐๐๐ (งบ อบต.)	๑๒๐,๐๐๐ (งบ อบต.)	๑๒๐,๐๐๐ (งบ อบต.)	๑๒๐,๐๐๐ (งบ อบต.)	๑๒๐,๐๐๐ (งบ อบต.)	๑๒๐,๐๐๐ (งบ อบต.)	๑๒๐,๐๐๐ (งบ อบต.)	๑๒๐,๐๐๐ (งบ อบต.)	๑๒๐,๐๐๐ (งบ อบต.)	ประชาชนมีสิทธิได้รับเบี้ยยังชีพผู้สูงอายุ	สำนักปลัด
๑๗๒	โครงการอาสาสมัครดูแลสุขภาพผู้สูงอายุ (เพื่อช่วยเหลือ)	เพื่อสนับสนุนสวัสดิการ และการสังคมสงเคราะห์	โครงการที่ได้ดำเนินการ	๕๐,๐๐๐ (งบ อบต.)	๕๐,๐๐๐ (งบ อบต.)	๕๐,๐๐๐ (งบ อบต.)	๕๐,๐๐๐ (งบ อบต.)	๕๐,๐๐๐ (งบ อบต.)	๕๐,๐๐๐ (งบ อบต.)	๕๐,๐๐๐ (งบ อบต.)	๕๐,๐๐๐ (งบ อบต.)	๕๐,๐๐๐ (งบ อบต.)	อาสาสมัครดูแลสุขภาพผู้สูงอายุ	สำนักปลัด

รายละเอียดโครงการพัฒนา
แผนพัฒนาท้องถิ่น (พ.ศ.๒๕๖๖ - ๒๕๗๐)
องค์การบริหารส่วนตำบลตุลาต

ก. ยุทธศาสตร์จังหวัดที่ ๓ ยกระดับคุณภาพชีวิต เสริมสร้างความเข้มแข็งและความมั่นคงของครอบครัว ชุมชนและสังคม

ข. ยุทธศาสตร์การพัฒนาขององค์กรปกครองส่วนท้องถิ่นในเขตจังหวัดที่ ๔

๒. ยุทธศาสตร์ส่งเสริมคุณภาพชีวิต วัฒนธรรม ประเพณี การค้าและการท่องเที่ยว

๒.๑ แผนงานการพัฒนาคุณภาพชีวิตและความปลอดภัย

ที่	โครงการ	วัตถุประสงค์	เป้าหมาย	งบประมาณและที่ผ่านมา						ตัวชี้วัด	ผลที่คาดว่าจะได้รับ	หน่วยงานรับผิดชอบ	
				๒๕๖๖ (บาท)	๒๕๖๗ (บาท)	๒๕๖๘ (บาท)	๒๕๖๙ (บาท)	๒๕๗๐ (บาท)	รวม (บาท)				
๑๓๓	โครงการพัฒนาคุณภาพชีวิต	เพื่อสนับสนุนสวัสดิการ	โครงการที่ได้	๕๐,๐๐๐	๕๐,๐๐๐	๕๐,๐๐๐	๕๐,๐๐๐	๕๐,๐๐๐	๕๐,๐๐๐	๕๐,๐๐๐	๑๒หมู่บ้าน	ประชาชนมีสิทธิ	สำนักงาน
	คนชรา คนพิการ ผู้ป่วย ผู้ด้อยโอกาส และครอบครัวผู้รายได้น้อยและผู้ไร้ที่พึ่ง	และการสังคมสงเคราะห์	ดำเนินการ	(งบ อบต.)	(งบ อบต.)	(งบ อบต.)	(งบ อบต.)	(งบ อบต.)	(งบ อบต.)	(งบ อบต.)		และการสังคมสงเคราะห์	สำนักงาน
๑๓๔	โครงการป้องกันการตั้งครรภ์ในวัยรุ่น	เพื่อสนับสนุนสวัสดิการ	โครงการที่ได้	๕๐,๐๐๐	๕๐,๐๐๐	๕๐,๐๐๐	๕๐,๐๐๐	๕๐,๐๐๐	๕๐,๐๐๐	๑๒หมู่บ้าน	ประชาชนมีสิทธิ	กอง	
	ในวัยรุ่น	และการสังคมสงเคราะห์	ดำเนินการ	(งบ อบต.)	(งบ อบต.)	(งบ อบต.)	(งบ อบต.)	(งบ อบต.)	(งบ อบต.)	(งบ อบต.)		และการสังคมสงเคราะห์	สำนักงาน
๑๓๕	โครงการบำบัดทุกข์บำรุงสุขแบบ ABC	เพื่อสนับสนุนสวัสดิการ	โครงการที่ได้	๕๐,๐๐๐	๕๐,๐๐๐	๕๐,๐๐๐	๕๐,๐๐๐	๕๐,๐๐๐	๕๐,๐๐๐	๑๒หมู่บ้าน	ประชาชนมีสิทธิ	สำนักงาน	
		และการสังคมสงเคราะห์	ดำเนินการ	(งบ อบต.)	(งบ อบต.)	(งบ อบต.)	(งบ อบต.)	(งบ อบต.)	(งบ อบต.)	(งบ อบต.)		และการสังคมสงเคราะห์	สำนักงาน
๑๓๖	โครงการส่งเสริมการประกอบอาชีพให้แก่	เพื่อสนับสนุนสวัสดิการ	โครงการที่ได้	๑๒๐,๐๐๐	๑๒๐,๐๐๐	๑๒๐,๐๐๐	๑๒๐,๐๐๐	๑๒๐,๐๐๐	๑๒๐,๐๐๐	๑๒หมู่บ้าน	ประชาชนมีสิทธิ	สำนักงาน	
	ผู้สูงอายุ ผู้พิการ ผู้ด้อยโอกาสและครอบครัวผู้รายได้น้อยและผู้ไร้ที่พึ่ง	และการสังคมสงเคราะห์	ดำเนินการ	(งบ อบต.)	(งบ อบต.)	(งบ อบต.)	(งบ อบต.)	(งบ อบต.)	(งบ อบต.)	(งบ อบต.)		และการสังคมสงเคราะห์	สำนักงาน
๑๓๗	โครงการก่อสร้างศูนย์ดูแลผู้สูงอายุและผู้พิการตำบลตุลาต	เพื่อสนับสนุนสวัสดิการ	โครงการที่ได้	๑,๐๐๐,๐๐๐	๑,๐๐๐,๐๐๐	๑,๐๐๐,๐๐๐	๑,๐๐๐,๐๐๐	๑,๐๐๐,๐๐๐	๑,๐๐๐,๐๐๐	๑,๐๐๐,๐๐๐	๑แห่ง	ประชาชนมีสิทธิ	กองช่าง
		และการสังคมสงเคราะห์	ดำเนินการ	(งบ อบต.)	(งบ อบต.)	(งบ อบต.)	(งบ อบต.)	(งบ อบต.)	(งบ อบต.)	(งบ อบต.)		และการสังคมสงเคราะห์	กองช่าง

ก. ยุทธศาสตร์จังหวัดที่ ๓ ยกระดับคุณภาพชีวิต เสริมสร้างความเข้มแข็งและความมั่นคงของครอบครัว ชุมชนและสังคม

ข. ยุทธศาสตร์การพัฒนาขององค์กรปกครองส่วนท้องถิ่นในเขตจังหวัดที่ ๔

๒. ยุทธศาสตร์ส่งเสริมคุณภาพชีวิต วัฒนธรรม ประเพณี การค้าและการท่องเที่ยว

๒.๑ แผนงานการพัฒนาคุณภาพชีวิตและความปลอดภัย

ที่	โครงการ	วัตถุประสงค์	เป้าหมาย	งบประมาณและที่นำมา						ตัวชี้วัด (KPI)	ผลที่คาดว่าจะได้รับ	หน่วยงานที่รับผิดชอบหลัก
				๒๕๖๖ (บาท)	๒๕๖๗ (บาท)	๒๕๖๘ (บาท)	๒๕๖๙ (บาท)	๒๕๗๐ (บาท)	๒๕๗๑ (บาท)			
๑๗๘	โครงการเกื้อหนุนทุนเงินช่วยเหลือเพื่อนชุมชนตำบลคูสำราญ	เพื่อส่งเสริมสังคมที่ดี	โครงการที่ได้ดำเนินการ (งบ อบต.)	๑๐,๐๐๐ (งบ อบต.)	๑๐,๐๐๐ (งบ อบต.)	๑๐,๐๐๐ (งบ อบต.)	๑๐,๐๐๐ (งบ อบต.)	๑๐,๐๐๐ (งบ อบต.)	๑๐,๐๐๐ (งบ อบต.)	๑๒ หมู่บ้าน	ตำบลคูสำราญ	กองสาธารณสุข
๑๗๙	โครงการช่วยเหลือกรณีภัยธรรมชาติ	เพื่อสนับสนุนสวัสดิการ	โครงการที่ได้ดำเนินการ (งบ อบต.)	๕๐๐,๐๐๐ (งบ อบต.)	๕๐๐,๐๐๐ (งบ อบต.)	๕๐๐,๐๐๐ (งบ อบต.)	๕๐๐,๐๐๐ (งบ อบต.)	๕๐๐,๐๐๐ (งบ อบต.)	๕๐๐,๐๐๐ (งบ อบต.)	๑๒ หมู่บ้าน	ประชาชนมีสิทธิ	สำนักปลัด
๑๘๐	สนับสนุนเบี้ยยังชีพผู้พิการในเขตตำบล	เพื่อสนับสนุนสวัสดิการ	โครงการที่ได้ดำเนินการ (งบ อบต.)	๓,๐๐๐,๐๐๐ (งบ อบต.)	๓,๐๐๐,๐๐๐ (งบ อบต.)	๓,๐๐๐,๐๐๐ (งบ อบต.)	๓,๐๐๐,๐๐๐ (งบ อบต.)	๓,๐๐๐,๐๐๐ (งบ อบต.)	๓,๐๐๐,๐๐๐ (งบ อบต.)	๑๒ หมู่บ้าน	ประชาชนมีสิทธิ	สำนักปลัด
๑๘๑	สนับสนุนเบี้ยยังชีพผู้สูงอายุในเขตตำบล	เพื่อสนับสนุนสวัสดิการ	โครงการที่ได้ดำเนินการ (งบ อบต.)	๑๒๐,๐๐๐ (งบ อบต.)	๑๒๐,๐๐๐ (งบ อบต.)	๑๒๐,๐๐๐ (งบ อบต.)	๑๒๐,๐๐๐ (งบ อบต.)	๑๒๐,๐๐๐ (งบ อบต.)	๑๒๐,๐๐๐ (งบ อบต.)	๑๒ หมู่บ้าน	ประชาชนมีสิทธิ	สำนักปลัด
๑๘๒	โครงการช่วยเหลือกรณีภัยธรรมชาติ	เพื่อสนับสนุนสวัสดิการ	โครงการที่ได้ดำเนินการ (งบ อบต.)	๕๐๐,๐๐๐ (งบ อบต.)	๕๐๐,๐๐๐ (งบ อบต.)	๕๐๐,๐๐๐ (งบ อบต.)	๕๐๐,๐๐๐ (งบ อบต.)	๕๐๐,๐๐๐ (งบ อบต.)	๕๐๐,๐๐๐ (งบ อบต.)	๑๒ หมู่บ้าน	ประชาชนมีสิทธิ	สำนักปลัด
	ภัยพิบัติต่างๆหรือกรณีจำเป็นอื่นๆ	และการส่งเสริมสงเคราะห์	ดำเนินการ (งบ อบต.)	๕๐๐,๐๐๐ (งบ อบต.)	๕๐๐,๐๐๐ (งบ อบต.)	๕๐๐,๐๐๐ (งบ อบต.)	๕๐๐,๐๐๐ (งบ อบต.)	๕๐๐,๐๐๐ (งบ อบต.)	๕๐๐,๐๐๐ (งบ อบต.)	๑๒ หมู่บ้าน	และการส่งเสริมสงเคราะห์	สำนักปลัด

ก. ยุทธศาสตร์จังหวัดที่ ๓ ยกระดับคุณภาพชีวิต เสริมสร้างความเข้มแข็งและความมั่นคงของครอบครัว ชุมชนและสังคม

ข. ยุทธศาสตร์พัฒนาขององค์กรปกครองส่วนท้องถิ่นในเขตจังหวัดที่ ๕

๒. ยุทธศาสตร์ส่งเสริมคุณภาพชีวิต วัฒนธรรม ประเพณี การค้าและการท่องเที่ยว

๒.๑ แผนงานการพัฒนาคุณภาพชีวิตและความปลอดภัย

ที่	โครงการ	วัตถุประสงค์	เป้าหมาย	งบประมาณและที่พัฒนา						ตัวชี้วัด (KPI)	ผลที่คาดว่าจะได้รับ	หน่วยงานที่รับผิดชอบหลัก			
				๒๕๖๖ (บาท)	๒๕๖๗ (บาท)	๒๕๖๘ (บาท)	๒๕๖๙ (บาท)	๒๕๗๐ (บาท)	๒๕๗๑ (บาท)						
๑๘๓	อุดหนุนงานสาธารณสุขมูลฐาน	เพื่อให้ อสม.ได้ทำกิจกรรมร่วมกัน	โครงการที่ได้ดำเนินการ (งบ อบต.)	๑๒๐,๐๐๐ (งบ อบต.)	๑๒๐,๐๐๐ (งบ อบต.)	๑๒๐,๐๐๐ (งบ อบต.)	๑๒๐,๐๐๐ (งบ อบต.)	๑๒๐,๐๐๐ (งบ อบต.)	๑๒๐,๐๐๐ (งบ อบต.)	๑๒๐,๐๐๐ (งบ อบต.)	๑๒๐,๐๐๐ (งบ อบต.)	๑๒	หมู่บ้าน	สามารถส่งเสริมสาธารณสุข	หน่วยงานสาธารณสุข
๑๘๔	สนับสนุนกองทุนหลักประกันสุขภาพ	เพื่อสนับสนุนและส่งเสริมจัดบริการสาธารณสุขของหน่วยบริการ	โครงการที่ได้ดำเนินการ (งบ อบต.)	๑๒๐,๐๐๐ (งบ อบต.)	๑๒๐,๐๐๐ (งบ อบต.)	๑๒๐,๐๐๐ (งบ อบต.)	๑๒๐,๐๐๐ (งบ อบต.)	๑๒๐,๐๐๐ (งบ อบต.)	๑๒๐,๐๐๐ (งบ อบต.)	๑๒๐,๐๐๐ (งบ อบต.)	๑๒๐,๐๐๐ (งบ อบต.)	๑	กองทุน	สามารถสนับสนุนการจัดบริการสาธารณสุข	สาธารณสุข
๑๘๕	โครงการให้บริการระบบการแพทย์ฉุกเฉิน	เพื่อให้ให้บริการแพทย์ฉุกเฉิน	โครงการที่ได้ดำเนินการ (งบ อบต.)	๑,๐๐๐,๐๐๐ (งบ อบต.)	๑,๐๐๐,๐๐๐ (งบ อบต.)	๑,๐๐๐,๐๐๐ (งบ อบต.)	๑,๐๐๐,๐๐๐ (งบ อบต.)	๑,๐๐๐,๐๐๐ (งบ อบต.)	๑,๐๐๐,๐๐๐ (งบ อบต.)	๑,๐๐๐,๐๐๐ (งบ อบต.)	๑,๐๐๐,๐๐๐ (งบ อบต.)	๑	โครงการ	สามารถดำเนินการแพทย์ฉุกเฉิน	สาธารณสุข
๑๘๖	โครงการควบคุมและป้องกันโรคพิษสุนัขบ้า (จัดซื้อวัคซีนป้องกันโรคพิษสุนัขบ้าพร้อมอุปกรณ์)	เพื่อจัดซื้อวัคซีนป้องกันโรคพิษสุนัขบ้าพร้อมอุปกรณ์	โครงการที่ได้ดำเนินการ (งบ อบต.)	๕๐,๐๐๐ (งบ อบต.)	๕๐,๐๐๐ (งบ อบต.)	๕๐,๐๐๐ (งบ อบต.)	๕๐,๐๐๐ (งบ อบต.)	๕๐,๐๐๐ (งบ อบต.)	๕๐,๐๐๐ (งบ อบต.)	๕๐,๐๐๐ (งบ อบต.)	๕๐,๐๐๐ (งบ อบต.)	๑	โครงการ	สามารถป้องกันสาธารณสุข	สาธารณสุข
๑๘๗	โครงการรณรงค์ป้องกันควบคุมโรคไข้เลือดออก (จัดซื้อทรายอะเบทและรำยาเคมี)	จัดซื้อทรายอะเบทและรำยาเคมี	โครงการที่ได้ดำเนินการ (งบ อบต.)	๑๐๐,๐๐๐ (งบ อบต.)	๑๐๐,๐๐๐ (งบ อบต.)	๑๐๐,๐๐๐ (งบ อบต.)	๑๐๐,๐๐๐ (งบ อบต.)	๑๐๐,๐๐๐ (งบ อบต.)	๑๐๐,๐๐๐ (งบ อบต.)	๑๐๐,๐๐๐ (งบ อบต.)	๑๐๐,๐๐๐ (งบ อบต.)	๑	โครงการ	สามารถป้องกันสาธารณสุข	สาธารณสุข

รายละเอียดโครงการพัฒนา
 แผนพัฒนาท้องถิ่น (พ.ศ.๒๕๖๖ - ๒๕๗๐)
 องค์การบริหารส่วนตำบลคูญาติ

ก.ยุทธศาสตร์จังหวัดที่ ๓ ยกระดับคุณภาพชีวิต เสริมสร้างความเข้มแข็งและความเป็นอยู่ของครอบครัว ชุมชนและสังคม

ข.ยุทธศาสตร์การพัฒนาขององค์การบริหารส่วนท้องถิ่นในเขตจังหวัดที่ ๔

๒. ยุทธศาสตร์ส่งเสริมคุณภาพชีวิต พัฒนธรรม ประเพณี การค้าและการท่องเที่ยว

๒.๑ แผนงานการพัฒนาคุณภาพชีวิตและความปลอดภัย

ที่	โครงการ	วัตถุประสงค์	เป้าหมาย	งบประมาณและที่ผ่านมา						ตัวชี้วัด	ผลที่คาดว่าจะได้รับ	หน่วยงานที่รับผิดชอบหลัก	
				๒๕๖๖ (บาท)	๒๕๖๗ (บาท)	๒๕๖๘ (บาท)	๒๕๖๙ (บาท)	๒๕๗๐ (บาท)	๒๕๗๑ (บาท)				
๑๙๓	โครงการส่งเสริมสุขภาพช่องปาก	เพื่อให้ประชาชน	โครงการ ที่ดำเนินการ (งบ อบต.)	๕๐,๐๐๐	๕๐,๐๐๐	๕๐,๐๐๐	๕๐,๐๐๐	๕๐,๐๐๐	๕๐,๐๐๐	๕๐,๐๐๐	๑ โครงการ	ประชาชนมีสุขภาพ	สาธารณสุขณัฐ
๑๙๔	โครงการอบรมความรู้และป้องกันโรคติดต่อ	เพื่อให้ประชาชน	โครงการ ที่ดำเนินการ (งบ อบต.)	๕๐,๐๐๐	๕๐,๐๐๐	๕๐,๐๐๐	๕๐,๐๐๐	๕๐,๐๐๐	๕๐,๐๐๐	๕๐,๐๐๐	๑ โครงการ	ประชาชนมีสุขภาพ	สาธารณสุขณัฐ
๑๙๕	โครงการสนับสนุนการเลี้ยงลูกด้วยนมแม่	เพื่อให้ประชาชน	โครงการ ที่ดำเนินการ (งบ อบต.)	๕๐,๐๐๐	๕๐,๐๐๐	๕๐,๐๐๐	๕๐,๐๐๐	๕๐,๐๐๐	๕๐,๐๐๐	๕๐,๐๐๐	๑ โครงการ	ประชาชนมีสุขภาพ	สาธารณสุขณัฐ
๑๙๖	โครงการฝึกอบรมในการป้องกันการแพร่ระบาดของโรคเอดส์	เพื่อให้ประชาชน	โครงการ ที่ดำเนินการ (งบ อบต.)	๒๐,๐๐๐	๒๐,๐๐๐	๒๐,๐๐๐	๒๐,๐๐๐	๒๐,๐๐๐	๒๐,๐๐๐	๒๐,๐๐๐	๑ โครงการ	ประชาชนมีสุขภาพ	สาธารณสุขณัฐ
๑๙๗	โครงการอบรมอาชีพผู้พิการ,ผู้สูงอายุ	เพื่อให้ประชาชน	โครงการ ที่ดำเนินการ (งบ อบต.)	๕๐,๐๐๐	๕๐,๐๐๐	๕๐,๐๐๐	๕๐,๐๐๐	๕๐,๐๐๐	๕๐,๐๐๐	๕๐,๐๐๐	๑ โครงการ	ประชาชนมีสุขภาพ	สาธารณสุขณัฐ

รายละเอียดโครงการพัฒนา

แผนพัฒนาท้องถิ่น (พ.ศ.๒๕๖๖ - ๒๕๗๐)

องค์การบริหารส่วนตำบลตุลาต

ก.ยุทธศาสตร์จังหวัดที่ ๓ ยกระดับคุณภาพชีวิต เสริมสร้างความเข้มแข็งและความมั่นคงของครอบครัว ชุมชนและสังคม

ข.ยุทธศาสตร์พัฒนาขององค์กรปกครองส่วนท้องถิ่นในเขตจังหวัดที่ ๕

๒. ยุทธศาสตร์ส่งเสริมคุณภาพชีวิต วัฒนธรรม ประเพณี การค้าและการท่องเที่ยว

๒.๑ แผนงานการพัฒนาคุณภาพชีวิตและความปลอดภัย

ที่	โครงการ	วัตถุประสงค์	เป้าหมาย	งบประมาณและที่ผ่านมา						ตัวชี้วัด (KPI)	ผลที่คาดว่าจะได้รับ	หน่วยงานที่รับผิดชอบหลัก
				๒๕๖๖ (บาท)	๒๕๖๗ (บาท)	๒๕๖๘ (บาท)	๒๕๖๙ (บาท)	๒๕๗๐ (บาท)	๒๕๗๐ (บาท)			
๑๙๘	โครงการป้องกันโรคติดต่อร้ายแรง (โรคเบาหวาน,โรคไต ฯลฯ)	เพื่อส่งเสริมสุขภาพอนามัยของประชาชนในตำบล	โครงการที่ได้ดำเนินการ	๑๒๐,๐๐๐ (งบ อบต.)	๑๒๐,๐๐๐ (งบ อบต.)	๑๒๐,๐๐๐ (งบ อบต.)	๑๒๐,๐๐๐ (งบ อบต.)	๑๒๐,๐๐๐ (งบ อบต.)	๑๒๐,๐๐๐ (งบ อบต.)	๑๒ หมู่บ้าน	ประชาชนมีสุขภาพดี	กองสาธารณสุข
๑๙๙	โครงการปรับปรุงห้องสุขาศึกษา/ประชาสัมพันธ์ รพ.สต.ตุลาต,เสีตึก	เพื่อสนับสนุนการดำเนินงานของ รพ.สต.	โครงการที่ได้ดำเนินการ	๕๐,๐๐๐ (งบ อบต.)	๕๐,๐๐๐ (งบ อบต.)	๕๐,๐๐๐ (งบ อบต.)	๕๐,๐๐๐ (งบ อบต.)	๕๐,๐๐๐ (งบ อบต.)	๕๐,๐๐๐ (งบ อบต.)	๑ แห่ง	สนับสนุนและส่งเสริมการจัดบริการสาธารณสุข	กองสาธารณสุข
๒๐๐	โครงการจัดทำธรรมนูญสุขภาพตำบลตุลาต	เพื่อให้ประชาชนมีสุขภาพดี	โครงการที่ได้ดำเนินการ	๓๐,๐๐๐ (งบ อบต.)	๓๐,๐๐๐ (งบ อบต.)	๓๐,๐๐๐ (งบ อบต.)	๓๐,๐๐๐ (งบ อบต.)	๓๐,๐๐๐ (งบ อบต.)	๓๐,๐๐๐ (งบ อบต.)	๑ โครงการ	ประชาชนมีสุขภาพดี	กองสาธารณสุข
๒๐๑	โครงการรณรงค์ให้ความรู้เพื่อลดก่อนการบริโภค	เพื่อให้ประชาชนมีสุขภาพดี	โครงการที่ได้ดำเนินการ	๕๐,๐๐๐ (งบ อบต.)	๕๐,๐๐๐ (งบ อบต.)	๕๐,๐๐๐ (งบ อบต.)	๕๐,๐๐๐ (งบ อบต.)	๕๐,๐๐๐ (งบ อบต.)	๕๐,๐๐๐ (งบ อบต.)	๑ โครงการ	ประชาชนมีสุขภาพดี	กองสาธารณสุข
๒๐๒	โครงการจัดทำหรือปรับปรุงหรือทบทวนแผนสุขภาพชุมชนตำบลตุลาต	เพื่อส่งเสริมสุขภาพอนามัยของประชาชนในตำบล	โครงการที่ได้ดำเนินการ	๑๐,๐๐๐ (งบ อบต.)	๑๐,๐๐๐ (งบ อบต.)	๑๐,๐๐๐ (งบ อบต.)	๑๐,๐๐๐ (งบ อบต.)	๑๐,๐๐๐ (งบ อบต.)	๑๐,๐๐๐ (งบ อบต.)	๑๒ หมู่บ้าน	ประชาชนมีสุขภาพดี	กองสาธารณสุข

ก.ยุทธศาสตร์จังหวัดที่ ๓ ยกระดับคุณภาพชีวิต เสริมสร้างความเข้มแข็งและความมั่นคงของครอบครัว ชุมชนและสังคม

ข.ยุทธศาสตร์การพัฒนาขององค์กรปกครองส่วนท้องถิ่นในเขตจังหวัดที่ ๕

๒. ยุทธศาสตร์ส่งเสริมคุณภาพชีวิต วัฒนธรรม ประเพณี การค้าและการท่องเที่ยว

๒.๑ แผนงานการพัฒนาคุณภาพชีวิตและความปลอดภัย

ที่	โครงการ	วัตถุประสงค์	เป้าหมาย	งบประมาณและที่พัฒนา					ตัวชี้วัด (KPI)	ผลที่คาดว่าจะได้รับ	หน่วยงานที่รับผิดชอบ		
				๒๕๖๖ (บาท)	๒๕๖๗ (บาท)	๒๕๖๘ (บาท)	๒๕๖๙ (บาท)	๒๕๗๐ (บาท)					
๒๐๓	โครงการอบรมหมู่บ้านในพระราชประสงค์	เพื่อให้ประชาชนมีสุขภาพดี	โครงการที่ได้	๑๐,๐๐๐ (งบ อบต.)	๑๐,๐๐๐ (งบ อบต.)	๑๐,๐๐๐ (งบ อบต.)	๑๐,๐๐๐ (งบ อบต.)	๑๐,๐๐๐ (งบ อบต.)	๑๐,๐๐๐ (งบ อบต.)	๑	โครงการ	ปชช.สุขภาพ	กองสาธารณสุขฯ
			ดำเนินการที่ได้										
๒๐๔	โครงการช่วยเหลือการติดเตียงจากแม่ผู้สูงอายุ	เพื่อให้ประชาชนมีสุขภาพดี	โครงการที่ได้	๑๐,๐๐๐ (งบ อบต.)	๑๐,๐๐๐ (งบ อบต.)	๑๐,๐๐๐ (งบ อบต.)	๑๐,๐๐๐ (งบ อบต.)	๑๐,๐๐๐ (งบ อบต.)	๑๐,๐๐๐ (งบ อบต.)	๑	โครงการ	ปชช.สุขภาพ	กองสาธารณสุขฯ
	สภาเทศบาลไทย พระเจ้าวรวงศ์เธอ พระองค์เจ้าโสมสวลีพระวรราชทินนิตตามาตุ		ดำเนินการ										
๒๐๕	โครงการรณรงค์และแก้ไขปัญหาขยะพลาสติก	เพื่อให้ประชาชนมีสุขภาพดี	โครงการที่ได้	๑๐,๐๐๐ (งบ อบต.)	๑๐,๐๐๐ (งบ อบต.)	๑๐,๐๐๐ (งบ อบต.)	๑๐,๐๐๐ (งบ อบต.)	๑๐,๐๐๐ (งบ อบต.)	๑๐,๐๐๐ (งบ อบต.)	๑	โครงการ	ปชช.สุขภาพ	กองสาธารณสุขฯ
	number one (ศูนย์เพื่อป้องกันชุมชน/หมู่บ้าน)		ดำเนินการ										
	ทุกกระทรวงมหาดไทย												
๒๐๖	โครงการสร้างปลอดโรค คนปลอดภัยจากโรคพิษสุนัขบ้าตามพระปณิธานศาสตราจารย์ ดร.สมเด็จพระเจ้าลูกเธอเจ้าฟ้าจุฬาภรณวลัยลักษณ์อัครราชกุมารี		โครงการที่ได้	๕๐,๐๐๐ (งบ อบต.)	๕๐,๐๐๐ (งบ อบต.)	๕๐,๐๐๐ (งบ อบต.)	๕๐,๐๐๐ (งบ อบต.)	๕๐,๐๐๐ (งบ อบต.)	๕๐,๐๐๐ (งบ อบต.)	๑	โครงการ	ปชช.สุขภาพ	กองสาธารณสุขฯ
			ดำเนินการ										
๒๐๗	โครงการปรับเปลี่ยนพฤติกรรมวัยเสียงเพื่อหลีกเลี่ยงโรคอ้วน	เพื่อให้ประชาชนมีสุขภาพดี	โครงการที่ได้	๕,๐๐๐ (งบ อบต.)	๕,๐๐๐ (งบ อบต.)	๕,๐๐๐ (งบ อบต.)	๕,๐๐๐ (งบ อบต.)	๕,๐๐๐ (งบ อบต.)	๕,๐๐๐ (งบ อบต.)	๑	โครงการ	ปชช.สุขภาพ	กองสาธารณสุขฯ
			ดำเนินการ										

รายละเอียดโครงการพัฒนา
แผนพัฒนาท้องถิ่น (พ.ศ.๒๕๖๖ - ๒๕๗๐)
องค์การบริหารส่วนตำบลอุบลาค

ก.ยุทธศาสตร์จังหวัดที่ ๓ ยกระดับคุณภาพชีวิต เสริมสร้างความเป็นเข้มแข็งและความมั่นคงของครอบครัว ชุมชนและสังคม

ข.ยุทธศาสตร์การพัฒนาขององค์กรปกครองส่วนท้องถิ่นในเขตจังหวัดที่ ๔

๒. ยุทธศาสตร์ส่งเสริมคุณภาพชีวิต วัฒนธรรม ประเพณี การค้าและการท่องเที่ยว

๒.๑ แผนงานการพัฒนาคุณภาพชีวิตและความปลอดภัย

ที่	โครงการ	วัตถุประสงค์	เป้าหมาย (ผลผลิตของโครงการ)	งบประมาณและที่ผ่านมา						ตัวชี้วัด (KPI)	ผลที่คาดว่าจะได้รับ	หน่วยงาน รับผิดชอบ
				๒๕๖๖ (บาท)	๒๕๖๗ (บาท)	๒๕๖๘ (บาท)	๒๕๖๙ (บาท)	๒๕๗๐ (บาท)	๒๕๗๐ (บาท)			
๒๐๘	โครงการสืบสานพระราชปณิธานสมเด็จพระเจ้าตากสินมหาราช	เพื่อให้ประชาชนมีสุขภาพดี	โครงการที่ได้ (งบ อบต.)	๑๐,๐๐๐ (งบ อบต.)	๑๐,๐๐๐ (งบ อบต.)	๑๐,๐๐๐ (งบ อบต.)	๑๐,๐๐๐ (งบ อบต.)	๑๐,๐๐๐ (งบ อบต.)	๑๐,๐๐๐ (งบ อบต.)	๑ โครงการ (KPI)	ปชช. สุขภาพ	กอง สาธารณสุขฯ
๒๐๙	โครงการรื้อฟื้นศิลปวัฒนธรรม	เพื่อให้ประชาชนมีสุขภาพดี	โครงการที่ได้ (งบ อบต.)	๕,๐๐๐ (งบ อบต.)	๕,๐๐๐ (งบ อบต.)	๕,๐๐๐ (งบ อบต.)	๕,๐๐๐ (งบ อบต.)	๕,๐๐๐ (งบ อบต.)	๕,๐๐๐ (งบ อบต.)	๑ โครงการ (KPI)	ปชช. สุขภาพ	กอง สาธารณสุขฯ
๒๑๐	โครงการรื้อฟื้นศิลปวัฒนธรรม	เพื่อให้ประชาชนมีสุขภาพดี	โครงการที่ได้ (งบ อบต.)	๕,๐๐๐ (งบ อบต.)	๕,๐๐๐ (งบ อบต.)	๕,๐๐๐ (งบ อบต.)	๕,๐๐๐ (งบ อบต.)	๕,๐๐๐ (งบ อบต.)	๕,๐๐๐ (งบ อบต.)	๑ โครงการ (KPI)	ปชช. สุขภาพ	กอง สาธารณสุขฯ
๒๑๑	โครงการรื้อฟื้นศิลปวัฒนธรรม	เพื่อให้ประชาชนมีสุขภาพดี	โครงการที่ได้ (งบ อบต.)	๕,๐๐๐ (งบ อบต.)	๕,๐๐๐ (งบ อบต.)	๕,๐๐๐ (งบ อบต.)	๕,๐๐๐ (งบ อบต.)	๕,๐๐๐ (งบ อบต.)	๕,๐๐๐ (งบ อบต.)	๑ โครงการ (KPI)	ปชช. สุขภาพ	กอง สาธารณสุขฯ
๒๑๒	โครงการรื้อฟื้นศิลปวัฒนธรรม	เพื่อให้ประชาชนมีสุขภาพดี	โครงการที่ได้ (งบ อบต.)	๓๐,๐๐๐ (งบ อบต.)	๓๐,๐๐๐ (งบ อบต.)	๓๐,๐๐๐ (งบ อบต.)	๓๐,๐๐๐ (งบ อบต.)	๓๐,๐๐๐ (งบ อบต.)	๓๐,๐๐๐ (งบ อบต.)	๑ โครงการ (KPI)	ปชช. สุขภาพ	กอง สาธารณสุขฯ

ก.ยุทธศาสตร์จังหวัดที่ ๓ ยกระดับคุณภาพชีวิต เสริมสร้างความเข้มแข็งและความมั่นคงของครอบครัว ชุมชนและสังคม

ข.ยุทธศาสตร์ส่งเสริมคุณภาพชีวิต วัฒนธรรม ประเพณี การค้าและการท่องเที่ยว

๒.๑ แผนงานการพัฒนาคุณภาพชีวิตและความปลอดภัย

ที่	โครงการ	วัตถุประสงค์	เป้าหมาย	งบประมาณและที่ดำเนินงาน						ตัวชี้วัด (KPI)	ผลที่คาดว่าจะได้รับ	หน่วยงานที่รับผิดชอบหลัก
				๒๕๖๖ (บาท)	๒๕๖๗ (บาท)	๒๕๖๘ (บาท)	๒๕๖๙ (บาท)	๒๕๗๐ (บาท)	๒๕๗๑ (บาท)			
๒๓๓	โครงการคัดเลือกและคัดเลือกผู้ประกอบการคุณภาพดีพัฒนาตำบลคุณภาพและสิ่งแวดล้อมชุมชน		โครงการที่ได้	๕,๐๐๐	๕,๐๐๐	๕,๐๐๐	๕,๐๐๐	๕,๐๐๐	๕,๐๐๐	๑ โครงการ	ประชาชนคุณภาพ	กอง
				(งบ อบต.)	(งบ อบต.)	(งบ อบต.)	(งบ อบต.)	(งบ อบต.)	(งบ อบต.)	๑ โครงการ	ประชาชนคุณภาพ	กอง
๒๓๔	โครงการชุมชนปลอดภัยห่างไกลโรคไม่ติดต่อ		โครงการที่ได้	๕,๐๐๐	๕,๐๐๐	๕,๐๐๐	๕,๐๐๐	๕,๐๐๐	๕,๐๐๐	๑ โครงการ	ประชาชนคุณภาพ	กอง
				(งบ อบต.)	(งบ อบต.)	(งบ อบต.)	(งบ อบต.)	(งบ อบต.)	(งบ อบต.)	๑ โครงการ	ประชาชนคุณภาพ	กอง
๒๓๕	โครงการรณรงค์โรคขาดสารไอโอดีนของสมเด็จพระกนิษฐาธิราชเจ้า กรมพระเทพรัตนราชสุดาฯสยามบรมราชกุมารี		โครงการที่ได้	๑๐,๐๐๐	๑๐,๐๐๐	๑๐,๐๐๐	๑๐,๐๐๐	๑๐,๐๐๐	๑๐,๐๐๐	๑ โครงการ	ประชาชนคุณภาพ	กอง
				(งบ อบต.)	(งบ อบต.)	(งบ อบต.)	(งบ อบต.)	(งบ อบต.)	(งบ อบต.)	๑ โครงการ	ประชาชนคุณภาพ	กอง
๒๓๖	โครงการปรับปรุงภาวะโภชนาการและสุขภาพเด็กของสมเด็จพระกนิษฐาธิราชเจ้ากรมพระเทพรัตนราชสุดาฯสยามบรมราชกุมารี		โครงการที่ได้	๑๐,๐๐๐	๑๐,๐๐๐	๑๐,๐๐๐	๑๐,๐๐๐	๑๐,๐๐๐	๑๐,๐๐๐	๑ โครงการ	ประชาชนคุณภาพ	กอง
				(งบ อบต.)	(งบ อบต.)	(งบ อบต.)	(งบ อบต.)	(งบ อบต.)	(งบ อบต.)	๑ โครงการ	ประชาชนคุณภาพ	กอง
๒๓๗	โครงการส่งเสริมโภชนาการและสุขภาพอนามัยแม่และเด็กของสมเด็จพระกนิษฐาธิราชเจ้ากรมสมเด็จพระเทพรัตนราชสุดาฯสยามบรมราชกุมารี		โครงการที่ได้	๑๐,๐๐๐	๑๐,๐๐๐	๑๐,๐๐๐	๑๐,๐๐๐	๑๐,๐๐๐	๑๐,๐๐๐	๑ โครงการ	ประชาชนคุณภาพ	กอง
				(งบ อบต.)	(งบ อบต.)	(งบ อบต.)	(งบ อบต.)	(งบ อบต.)	(งบ อบต.)	๑ โครงการ	ประชาชนคุณภาพ	กอง

รายละเอียดโครงการพัฒนา
แผนพัฒนาท้องถิ่น (พ.ศ.๒๕๖๖ - ๒๕๗๐)
องค์การบริหารส่วนตำบลลาด

ยุทธศาสตร์จังหวัดที่ ๓ ยกระดับคุณภาพชีวิต เสริมสร้างความเข้มแข็งและความมั่นคงของครอบครัว ชุมชนและสังคม

ยุทธศาสตร์การพัฒนาขององค์การปกครองส่วนท้องถิ่นในเขตจังหวัดที่ ๔

๒. ยุทธศาสตร์ส่งเสริมคุณภาพชีวิต วัฒนธรรม ประเพณี การค้าและการท่องเที่ยว

๒.๑ แผนงานการพัฒนาคุณภาพชีวิตและความปลอดภัย

ที่	โครงการ	วัตถุประสงค์	เป้าหมาย	งบประมาณและที่ผ่านมา						ตัวชี้วัด (KPI)	ผลที่คาดว่าจะได้รับ	หน่วยงานที่รับผิดชอบ
				๒๕๖๖ (บาท)	๒๕๖๗ (บาท)	๒๕๖๘ (บาท)	๒๕๖๙ (บาท)	๒๕๗๐ (บาท)	๒๕๗๑ (บาท)			
๒๒๑	โครงการป้องกันโรคติดต่อไม่ติดต่อเรื้อรัง	เพื่อให้ผู้สูงอายุมีสุขภาพดี	โครงการที่ ๓	๑,๐๐๐,๐๐๐ (งบ อบต.)	๑,๐๐๐,๐๐๐ (งบ อบต.)	๑,๐๐๐,๐๐๐ (งบ อบต.)	๑,๐๐๐,๐๐๐ (งบ อบต.)	๑,๐๐๐,๐๐๐ (งบ อบต.)	๑,๐๐๐,๐๐๐ (งบ อบต.)	๑ โครงการ	ผู้สูงอายุสุขภาพดี	กองสาธารณสุข
	เปิด/ไถ่											
๒๒๒	โครงการควบคุมป้องกันโรคติดต่อ	เพื่อให้ประชาชนมีสุขภาพดี	โครงการที่ ๓	๑,๐๐๐,๐๐๐ (งบ อบต.)	๑,๐๐๐,๐๐๐ (งบ อบต.)	๑,๐๐๐,๐๐๐ (งบ อบต.)	๑,๐๐๐,๐๐๐ (งบ อบต.)	๑,๐๐๐,๐๐๐ (งบ อบต.)	๑,๐๐๐,๐๐๐ (งบ อบต.)	๑ โครงการ	ประชาชนสุขภาพดี	กองสาธารณสุข
	โครงการตั้ง HT, CI/การอำนวยความสะดวก											
	โครงการฉีดวัคซีนโควิด ๑๙											
๒๒๓	โครงการจัดหาครุภัณฑ์สำหรับออกกำลังกาย	เพื่อให้ประชาชนมีสุขภาพดี	โครงการที่ ๓	๑๐,๐๐๐ (งบ อบต.)	๑๐,๐๐๐ (งบ อบต.)	๑๐,๐๐๐ (งบ อบต.)	๑๐,๐๐๐ (งบ อบต.)	๑๐,๐๐๐ (งบ อบต.)	๑๐,๐๐๐ (งบ อบต.)	๑ โครงการ	ประชาชนสุขภาพดี	กองสาธารณสุข
	ประจำหมู่บ้านทั้ง ๑๒ หมู่บ้าน											

รายละเอียดโครงการพัฒนา
แบบพัฒนาท้องถิ่น (พ.ศ.๒๕๖๖ - ๒๕๗๐)
องค์การบริหารส่วนตำบลคูลาค

ก.ยุทธศาสตร์จังหวัดที่ ๓ กระตุ้นคุณภาพชีวิต เสริมสร้างความเข้มแข็งและความมั่นคงของครอบครัว ชุมชนและสังคม

ข. ยุทธศาสตร์ส่งเสริมคุณภาพชีวิต วัฒนธรรม ประเพณี การค้าและการท่องเที่ยว

๒.๑ แผนงานการพัฒนาคุณภาพชีวิตและความปลอดภัย

ที่	โครงการ	วัตถุประสงค์	เป้าหมาย	งบประมาณและที่ผ่านมา						ตัวชี้วัด (KPI)	ผลที่คาดว่าจะได้รับ	หน่วยงานที่รับผิดชอบหลัก	
				๒๕๖๖ (บาท)	๒๕๖๗ (บาท)	๒๕๖๘ (บาท)	๒๕๖๙ (บาท)	๒๕๗๐ (บาท)	รวม (บาท)				
๒๒๔	สนับสนุนการดำเนินงานของศูนย์ต่อสู้เพื่อเอาชนะยาเสพติดตำบลคูลาค (ศตส.อบต.คูลาค)และสนับสนุนหน่วยงานต่างๆและประชาชนในการป้องกันและแก้ไขปัญหายาเสพติด	เพื่อป้องกันและแก้ไขปัญหายาเสพติด	โครงการที่ได้	๖๐,๐๐๐ (งบ อบต.)	๖๐,๐๐๐ (งบ อบต.)	๖๐,๐๐๐ (งบ อบต.)	๖๐,๐๐๐ (งบ อบต.)	๖๐,๐๐๐ (งบ อบต.)	๖๐,๐๐๐ (งบ อบต.)	๖๐,๐๐๐ (งบ อบต.)	๑ศูนย์	ปัญหา ยาเสพติดได้รับการแก้ไข	สำนักปลัด
๒๒๕	โครงการอบรมรณรงค์ป้องกันปัญหายาเสพติดในเขตตำบล	เพื่อป้องกันและแก้ไขปัญหายาเสพติด	โครงการที่ได้	๑๐๐,๐๐๐ (งบ อบต.)	๑๐๐,๐๐๐ (งบ อบต.)	๑๐๐,๐๐๐ (งบ อบต.)	๑๐๐,๐๐๐ (งบ อบต.)	๑๐๐,๐๐๐ (งบ อบต.)	๑๐๐,๐๐๐ (งบ อบต.)	๑๐๐,๐๐๐ (งบ อบต.)	๑โครงการ	ปัญหา ยาเสพติดได้รับการแก้ไข	สำนักปลัด
๒๒๖	โครงการบำบัดฟื้นฟูผู้ติดยาเสพติดในเขตตำบล	เพื่อป้องกันและแก้ไขปัญหายาเสพติด	โครงการที่ได้	๘๐,๐๐๐ (งบ อบต.)	๘๐,๐๐๐ (งบ อบต.)	๘๐,๐๐๐ (งบ อบต.)	๘๐,๐๐๐ (งบ อบต.)	๘๐,๐๐๐ (งบ อบต.)	๘๐,๐๐๐ (งบ อบต.)	๘๐,๐๐๐ (งบ อบต.)	๑โครงการ	ปัญหา ยาเสพติดได้รับการแก้ไข	สำนักปลัด
๒๒๗	โครงการจัดฝึกอบรมอาชีพผู้ผ่านการบำบัดยาเสพติดในเขตตำบล	เพื่อป้องกันและแก้ไขปัญหายาเสพติด	โครงการที่ได้	๑๐๐,๐๐๐ (งบ อบต.)	๑๐๐,๐๐๐ (งบ อบต.)	๑๐๐,๐๐๐ (งบ อบต.)	๑๐๐,๐๐๐ (งบ อบต.)	๑๐๐,๐๐๐ (งบ อบต.)	๑๐๐,๐๐๐ (งบ อบต.)	๑๐๐,๐๐๐ (งบ อบต.)	๑โครงการ	ปัญหา ยาเสพติดได้รับการแก้ไข	สำนักปลัด
๒๒๘	โครงการร่วมแรงร่วมใจแก้ไขปัญหายาเสพติด	เพื่อป้องกันและแก้ไขปัญหายาเสพติด	โครงการที่ได้	๕,๐๐๐ (งบ อบต.)	๕,๐๐๐ (งบ อบต.)	๕,๐๐๐ (งบ อบต.)	๕,๐๐๐ (งบ อบต.)	๕,๐๐๐ (งบ อบต.)	๕,๐๐๐ (งบ อบต.)	๕,๐๐๐ (งบ อบต.)	๑โครงการ	ปัญหา ยาเสพติดได้รับการแก้ไข	กองสาธารณสุข

รายละเอียดโครงการพัฒนา
แผนพัฒนาท้องถิ่น (พ.ศ.๒๕๖๖ - ๒๕๗๐)
องค์การบริหารส่วนตำบลคูสำราญ

ก.ยุทธศาสตร์จังหวัดที่ ๓ ยกระดับคุณภาพชีวิต เสริมสร้างความเข้มแข็งและความมั่นคงของครอบครัว ชุมชนและสังคม

ข.ยุทธศาสตร์การพัฒนาขององค์กรปกครองส่วนท้องถิ่นในเขตจังหวัดที่ ๕

๒. ยุทธศาสตร์ส่งเสริมคุณภาพชีวิต วัฒนธรรม ประเพณี การค้าและการท่องเที่ยว

๒.๑ แผนงานการพัฒนาคุณภาพชีวิตและความปลอดภัย

ที่	โครงการ	วัตถุประสงค์	เป้าหมาย	งบประมาณและที่ตามมา						ตัวชี้วัด (KPI)	ผลที่คาดว่าจะได้รับ	หน่วยงานที่รับผิดชอบหลัก	
				๒๕๖๖ (บาท)	๒๕๖๗ (บาท)	๒๕๖๘ (บาท)	๒๕๖๙ (บาท)	๒๕๗๐ (บาท)	๒๕๗๑ (บาท)				
๒๒๙	โครงการตั้งตามตรวงบังคับใช้กฎหมายและ บริการประชาชนในช่วงเทศกาลปีใหม่, สงกรานต์	เพื่อบริการประชาชน	โครงการที่ได้ ดำเนินการ	๑๒๐,๐๐๐ (งบ อบต.)	๑๒๐,๐๐๐ (งบ อบต.)	๑๒๐,๐๐๐ (งบ อบต.)	๑๒๐,๐๐๐ (งบ อบต.)	๑๒๐,๐๐๐ (งบ อบต.)	๑๒๐,๐๐๐ (งบ อบต.)	๑๒๐,๐๐๐ (งบ อบต.)	๑โครงการ	ประชาชนดีใจ ปลอดภัย	สำนักปลัด
๒๓๐	โครงการฝึกอบรมอปพร.	เพื่อฝึกอบรมและฝึก ทบทวน	โครงการที่ได้ ดำเนินการ	๘๐,๐๐๐ (งบ อบต.)	๘๐,๐๐๐ (งบ อบต.)	๘๐,๐๐๐ (งบ อบต.)	๘๐,๐๐๐ (งบ อบต.)	๘๐,๐๐๐ (งบ อบต.)	๘๐,๐๐๐ (งบ อบต.)	๘๐,๐๐๐ (งบ อบต.)	๑โครงการ	สมาชิกอปพร ในการปฏิบัติหน้าที่	สำนักปลัด
๒๓๑	โครงการจัดซื้อเครื่องแบบและวัสดุอุปกรณ์ ในการปฏิบัติหน้าที่ให้กับอปพร.	เพื่อสนับสนุนการปฏิบัติ งานของอปพร.	โครงการที่ได้ ดำเนินการ	๑๐๐,๐๐๐ (งบ อบต.)	๑๐๐,๐๐๐ (งบ อบต.)	๑๐๐,๐๐๐ (งบ อบต.)	๑๐๐,๐๐๐ (งบ อบต.)	๑๐๐,๐๐๐ (งบ อบต.)	๑๐๐,๐๐๐ (งบ อบต.)	๑๐๐,๐๐๐ (งบ อบต.)	๑โครงการ	สมาชิกอปพร ในการปฏิบัติหน้าที่	สำนักปลัด
๒๓๒	โครงการฝึกอบรมป้องกันและบรรเทา สาธารณภัย	เพื่อป้องกันและบรรเทา สาธารณภัย	โครงการที่ได้ ดำเนินการ	๘๐,๐๐๐ (งบ อบต.)	๘๐,๐๐๐ (งบ อบต.)	๘๐,๐๐๐ (งบ อบต.)	๘๐,๐๐๐ (งบ อบต.)	๘๐,๐๐๐ (งบ อบต.)	๘๐,๐๐๐ (งบ อบต.)	๘๐,๐๐๐ (งบ อบต.)	๑โครงการ	มีการป้องกัน สาธารณภัยในเขตตำบล	สำนักปลัด
๒๓๓	โครงการฝึกอบรมเจ้าหน้าที่และประชาชนที่ การรักษาความสงบเรียบร้อยภายในตำบล	เพื่อความปลอดภัยในชีวิต และทรัพย์สินของประชาชน	โครงการที่ได้ ดำเนินการ	๘๐,๐๐๐ (งบ อบต.)	๘๐,๐๐๐ (งบ อบต.)	๘๐,๐๐๐ (งบ อบต.)	๘๐,๐๐๐ (งบ อบต.)	๘๐,๐๐๐ (งบ อบต.)	๘๐,๐๐๐ (งบ อบต.)	๘๐,๐๐๐ (งบ อบต.)	๑โครงการ	ประชาชนมีค ในชีวิตและทรัพย์สิน	สำนักปลัด

รายละเอียดโครงการพัฒนา
แผนพัฒนาท้องถิ่น (พ.ศ.๒๕๖๖ - ๒๕๗๐)

องค์การบริหารส่วนตำบลตุลาต

ก.ยุทธศาสตร์จังหวัดที่ ๓ กระตุ้นคุณภาพชีวิต เสริมสร้างความเข้มแข็งและความมั่นคงของครอบครัว ชุมชนและสังคม

ข.ยุทธศาสตร์การพัฒนาขององค์กรปกครองส่วนท้องถิ่นในเขตจังหวัดที่ ๕

๒. ยุทธศาสตร์เสริมคุณภาพชีวิต วัฒนธรรม ประเพณี การค้าและการท่องเที่ยว

๒.๑ แผนงานการพัฒนาคุณภาพชีวิตและความปลอดภัย

ที่	โครงการ	วัตถุประสงค์	เป้าหมาย	งบประมาณและที่ผ่านมา						ตัวชี้วัด (KPI)	ผลที่คาดว่าจะได้รับ	หน่วยงานที่รับผิดชอบ	
				๒๕๖๖ (บาท)	๒๕๖๗ (บาท)	๒๕๖๘ (บาท)	๒๕๖๙ (บาท)	๒๕๗๐ (บาท)	๒๕๗๑ (บาท)				
๒๓๔	โครงการจัดการกลุ่มเสี่ยงเพื่อป้องกันอุบัติเหตุทางถนนในหมู่บ้าน	เพื่อป้องกันและบรรเทาสาธารณภัย	โครงการที่ได้ดำเนินการ	๓๐,๐๐๐ (งบ อบต.)	๓๐,๐๐๐ (งบ อบต.)	๓๐,๐๐๐ (งบ อบต.)	๓๐,๐๐๐ (งบ อบต.)	๓๐,๐๐๐ (งบ อบต.)	๓๐,๐๐๐ (งบ อบต.)	๓๐,๐๐๐ (งบ อบต.)	๑โครงการ	ประชาชนไม่ได้รับบาดเจ็บ	สำนักงานปลัด
๒๓๕	โครงการลด ละ เลิกบุหรี่และยาสูบโดยวิธีชุมชนเป็นฐาน	เพื่อป้องกันและแก้ไขปัญหายาเสพติด	โครงการที่ได้ดำเนินการ	๓๐,๐๐๐ (งบ อบต.)	๓๐,๐๐๐ (งบ อบต.)	๓๐,๐๐๐ (งบ อบต.)	๓๐,๐๐๐ (งบ อบต.)	๓๐,๐๐๐ (งบ อบต.)	๓๐,๐๐๐ (งบ อบต.)	๓๐,๐๐๐ (งบ อบต.)	๑โครงการ	ประชาชนสุขภาพดี	องศาธารณสุข
๒๓๖	โครงการสร้างเสริมสุขภาพผู้สูงอายุระดับหมู่บ้าน	เพื่อให้ประชาชนมีสุขภาพดี	โครงการที่ได้ดำเนินการ	๓๐,๐๐๐ (งบ อบต.)	๓๐,๐๐๐ (งบ อบต.)	๓๐,๐๐๐ (งบ อบต.)	๓๐,๐๐๐ (งบ อบต.)	๓๐,๐๐๐ (งบ อบต.)	๓๐,๐๐๐ (งบ อบต.)	๓๐,๐๐๐ (งบ อบต.)	๑โครงการ	ประชาชนสุขภาพดี	องศาธารณสุข
๒๓๗	โครงการลด ละ เลิกเครื่องดื่มแอลกอฮอล์	เพื่อป้องกันและแก้ไขปัญหายาเสพติด	โครงการที่ได้ดำเนินการ	๓๐,๐๐๐ (งบ อบต.)	๓๐,๐๐๐ (งบ อบต.)	๓๐,๐๐๐ (งบ อบต.)	๓๐,๐๐๐ (งบ อบต.)	๓๐,๐๐๐ (งบ อบต.)	๓๐,๐๐๐ (งบ อบต.)	๓๐,๐๐๐ (งบ อบต.)	๑โครงการ	ประชาชนสุขภาพดี	องศาธารณสุข

รายละเอียดโครงการพัฒนา
แบบพัฒนาท้องถิ่น (พ.ศ.๒๕๖๖ - ๒๕๗๐)

องค์การบริหารส่วนตำบลลาด

ก. ยุทธศาสตร์จังหวัดที่ ๓ ยกระดับคุณภาพชีวิต เสริมสร้างความเข้มแข็งและความมั่นคงของครอบครัว ชุมชนและสังคม

ข. ยุทธศาสตร์การพัฒนาขององค์กรปกครองส่วนท้องถิ่นในเขตจังหวัดที่ ๔

๒. ยุทธศาสตร์ส่งเสริมคุณภาพชีวิต วัฒนธรรม ประเพณี การค้าและการท่องเที่ยว

๒.๑ แผนงานการพัฒนาคุณภาพชีวิตและความปลอดภัย

ที่	โครงการ	วัตถุประสงค์	เป้าหมาย (ผลผลิตของโครงการ)	งบประมาณและที่ผ่านมา						ตัวชี้วัด (KPI)	ผลที่คาดว่าจะได้รับ	หน่วยงาน ที่รับผิดชอบหลัก		
				๒๕๖๖ (บาท)	๒๕๖๗ (บาท)	๒๕๖๘ (บาท)	๒๕๖๙ (บาท)	๒๕๗๐ (บาท)	๒๕๖๖ (บาท)					
๒๔๓	โครงการหยุดภัยขโมยรถจักรยานยนต์	เพื่อปราบปรามอาชญากรรม	โครงการที่ได้ดำเนินการ	๑๐,๐๐๐ (งบ อบต.)	๑๐,๐๐๐ (งบ อบต.)	๑๐,๐๐๐ (งบ อบต.)	๑๐,๐๐๐ (งบ อบต.)	๑๐,๐๐๐ (งบ อบต.)	๑๐,๐๐๐ (งบ อบต.)	๑๐,๐๐๐ (งบ อบต.)	๑๐,๐๐๐ (งบ อบต.)	๑ โครงการ	ประชาชนมีค ปลอดภัย	สำนักปลัด
๒๔๔	โครงการเสริมความมั่นคงชุมชน	เพื่อเสริมความมั่นคงชุมชน	โครงการที่ได้ดำเนินการ	๕๐,๐๐๐ (งบ อบต.)	๕๐,๐๐๐ (งบ อบต.)	๕๐,๐๐๐ (งบ อบต.)	๕๐,๐๐๐ (งบ อบต.)	๕๐,๐๐๐ (งบ อบต.)	๕๐,๐๐๐ (งบ อบต.)	๕๐,๐๐๐ (งบ อบต.)	๕๐,๐๐๐ (งบ อบต.)	๑ โครงการ	ประชาชนมีค ปลอดภัย	สำนักปลัด
๒๔๕	โครงการอบรมอาชีพให้กับผู้สูงอายุ	เพื่อเสริมความมั่นคงชุมชน	โครงการที่ได้ดำเนินการ	๕๐,๐๐๐ (งบ อบต.)	๕๐,๐๐๐ (งบ อบต.)	๕๐,๐๐๐ (งบ อบต.)	๕๐,๐๐๐ (งบ อบต.)	๕๐,๐๐๐ (งบ อบต.)	๕๐,๐๐๐ (งบ อบต.)	๕๐,๐๐๐ (งบ อบต.)	๕๐,๐๐๐ (งบ อบต.)	๑ โครงการ	ประชาชนมีค ปลอดภัย	สำนักปลัด
๒๔๖	โครงการติดตั้งกล้องวงจรปิดภายในเขตตำบล	เพื่อความปลอดภัยในชีวิต	โครงการที่ได้ดำเนินการ	๑,๒๐๐,๐๐๐ (งบ อบต.)	๑,๒๐๐,๐๐๐ (งบ อบต.)	๑,๒๐๐,๐๐๐ (งบ อบต.)	๑,๒๐๐,๐๐๐ (งบ อบต.)	๑,๒๐๐,๐๐๐ (งบ อบต.)	๑,๒๐๐,๐๐๐ (งบ อบต.)	๑,๒๐๐,๐๐๐ (งบ อบต.)	๑,๒๐๐,๐๐๐ (งบ อบต.)	๑ โครงการ	ประชาชนมีค ปลอดภัย	สำนักปลัด
๒๔๗	โครงการฝึกอบรมอาสาสมัครป้องกันภัย	เพื่อป้องกันภัยต่างๆ	โครงการที่ได้ดำเนินการ	๕๐,๐๐๐ (งบ อบต.)	๕๐,๐๐๐ (งบ อบต.)	๕๐,๐๐๐ (งบ อบต.)	๕๐,๐๐๐ (งบ อบต.)	๕๐,๐๐๐ (งบ อบต.)	๕๐,๐๐๐ (งบ อบต.)	๕๐,๐๐๐ (งบ อบต.)	๕๐,๐๐๐ (งบ อบต.)	๑ โครงการ	ประชาชนมีค ปลอดภัย	สำนักปลัด

รายละเอียดโครงการพัฒนา
 แผนพัฒนาท้องถิ่น (พ.ศ.๒๕๖๖ - ๒๕๗๐)
 องค์การบริหารส่วนตำบลลาด

ก.ยุทธศาสตร์จังหวัดที่ ๓ ยกระดับคุณภาพชีวิต เสริมสร้างความเข้มแข็งและความเป็นคงของนครอัครวีร ชุมชนและสังคม

ข.ยุทธศาสตร์พัฒนาขององค์กรปกครองส่วนท้องถิ่นในเขตจังหวัดที่ ๔

๒. ยุทธศาสตร์ส่งเสริมคุณภาพชีวิต วัฒนธรรม ประเพณี การค้าและการท่องเที่ยว

๒.๑ แผนงานการพัฒนาคุณภาพชีวิตและความปลอดภัย

ที่	โครงการ	วัตถุประสงค์	เป้าหมาย	งบประมาณและที่ผ่านมา					ตัวชี้วัด (KPI)	ผลที่คาดว่าจะได้รับ	หน่วยงานรับผิดชอบ
				๒๕๖๖ (บาท)	๒๕๖๗ (บาท)	๒๕๖๘ (บาท)	๒๕๖๙ (บาท)	๒๕๗๐ (บาท)			
๒๕๖	โครงการส่งเสริมภูมิปัญญาท้องถิ่น (การจัดทำฐานและงานหัตถกรรม)	เพื่อส่งเสริมกลุ่มอาชีพ	โครงการที่ได้	๒๐,๐๐๐ (งบ อบต.)	๒๐,๐๐๐ (งบ อบต.)	๒๐,๐๐๐ (งบ อบต.)	๒๐,๐๐๐ (งบ อบต.)	๒๐,๐๐๐ (งบ อบต.)	๑ กลุ่ม	ปชช.ในเขตที่ มีรายได้เพิ่มขึ้น	สำนักงานส่งเสริมการค้าในต่างประเทศ
			ดำเนินงาน								
๒๕๗	โครงการพัฒนาคุณภาพชีวิตโดยยึดหลักเศรษฐกิจพอเพียง(การขยายพันธุ์พืชแบบต่างๆ)	เพื่อส่งเสริมอาชีพ	โครงการ	๒๐,๐๐๐ (งบ อบต.)	๒๐,๐๐๐ (งบ อบต.)	๒๐,๐๐๐ (งบ อบต.)	๒๐,๐๐๐ (งบ อบต.)	๒๐,๐๐๐ (งบ อบต.)	๑ โครงการ	ปชช.ในเขตที่ มีรายได้เพิ่มขึ้น	สำนักงานส่งเสริมการค้าในต่างประเทศ
			ดำเนินงาน								
๒๕๘	โครงการพัฒนาคุณภาพชีวิตโดยยึดหลักเศรษฐกิจพอเพียง(ปลูกสัตว์อินทรีย์วิถีโยธธ)	เพื่อส่งเสริมอาชีพ	โครงการ	๒๐,๐๐๐ (งบ อบต.)	๒๐,๐๐๐ (งบ อบต.)	๒๐,๐๐๐ (งบ อบต.)	๒๐,๐๐๐ (งบ อบต.)	๒๐,๐๐๐ (งบ อบต.)	๑ โครงการ	ปชช.ในเขตที่ มีรายได้เพิ่มขึ้น	สำนักงานส่งเสริมการค้าในต่างประเทศ
			ดำเนินงาน								
๒๕๙	โครงการตรวจสอบคุณภาพเชิงรุก	อบรม/อุดหนุนส่วนราชการ	โครงการที่ได้	๒๕,๐๐๐ (งบ อบต.)	๒๕,๐๐๐ (งบ อบต.)	๒๕,๐๐๐ (งบ อบต.)	๒๕,๐๐๐ (งบ อบต.)	๒๕,๐๐๐ (งบ อบต.)	มากกว่า๘๐%	ประชาชน	สาธารณสุข
			ดำเนินงาน/องค์กร								
๒๖๐	โครงการปรับเปลี่ยนพฤติกรรมเพื่อป้องกันโรคเบาหวาน ความดันโลหิตสูง	อบรม/อุดหนุนส่วนราชการ	โครงการที่ได้	๒๕,๐๐๐ (งบ อบต.)	๒๕,๐๐๐ (งบ อบต.)	๒๕,๐๐๐ (งบ อบต.)	๒๕,๐๐๐ (งบ อบต.)	๒๕,๐๐๐ (งบ อบต.)	มากกว่า๘๐%	ประชาชน	สาธารณสุข
			หน่วยงาน/องค์กร								
	โรงพยาบาลส่งเสริมสุขภาพตำบลบ้านสี่สุข										

รายละเอียดโครงการพัฒนา
 แผนพัฒนาท้องถิ่น (พ.ศ.๒๕๖๖ - ๒๕๗๐)
 องค์การบริหารส่วนตำบลตุลา

ก. ยุทธศาสตร์จังหวัดที่ ๓ ยกระดับคุณภาพชีวิต เสริมสร้างความเข้มแข็งและความมั่นคงของครอบครัว ชุมชนและสังคม

ข. ยุทธศาสตร์พัฒนาขององค์กรปกครองส่วนท้องถิ่นในเขตจังหวัดที่ ๔

๒. แผนงานการพัฒนาคุณภาพชีวิตและความปลอดภัย

ที่	โครงการ	วัตถุประสงค์	เป้าหมาย	งบประมาณและที่ผ่านมา				ตัวชี้วัด (KPI)	ผลที่คาดว่าจะได้รับ	หน่วยงานรับผิดชอบ		
				๒๕๖๖ (บาท)	๒๕๖๗ (บาท)	๒๕๖๘ (บาท)	๒๕๖๙ (บาท)					
๒๖๑	สนับสนุนกลุ่มผู้ผลิตปุ๋ยอินทรีย์ตำบลตุลา	เพื่อส่งเสริมการเกษตร	โครงการที่ได้ดำเนินการ	๑๒๐,๐๐๐ (งบ อบต.)	๑๒๐,๐๐๐ (งบ อบต.)	๑๒๐,๐๐๐ (งบ อบต.)	๑๒๐,๐๐๐ (งบ อบต.)	๑๒๐,๐๐๐ (งบ อบต.)	๑๒๐,๐๐๐ (งบ อบต.)	๑๒ กลุ่ม	เกษตรกรมีรายได้เพิ่มขึ้น	สำนักงานปลัด
๒๖๒	โครงการก่อสร้างเรือนตลาดสด	เพื่อส่งเสริมการค้าขายในตลาด	โครงการที่ได้ดำเนินการ	๒๐๐,๐๐๐ (งบ อบต.)	๒๐๐,๐๐๐ (งบ อบต.)	๒๐๐,๐๐๐ (งบ อบต.)	๒๐๐,๐๐๐ (งบ อบต.)	๒๐๐,๐๐๐ (งบ อบต.)	๒๐๐,๐๐๐ (งบ อบต.)	๑ แห่ง	เศรษฐกิจของดีขึ้น	กองช่าง
๒๖๓	โครงการอบรมผู้ประกอบการระบบบริการการแพทย์ฉุกเฉิน(กู้ชีพ)	เพื่อส่งเสริมระบบบริการการแพทย์ฉุกเฉิน(กู้ชีพ)	โครงการที่ได้ดำเนินการ	๕๐,๐๐๐ (งบ อบต.)	๕๐,๐๐๐ (งบ อบต.)	๕๐,๐๐๐ (งบ อบต.)	๕๐,๐๐๐ (งบ อบต.)	๕๐,๐๐๐ (งบ อบต.)	๕๐,๐๐๐ (งบ อบต.)	๑๒ คน	ประชาชนขอใช้บริการฉุกเฉิน	
๒๖๔	โครงการส่งเสริมการใช้ยาอย่างปลอดภัยในชุมชน	อบรม/อุทหมุนส่วนราชการหน่วยงาน/องค์กร	โครงการที่ได้ดำเนินการ	๑๒,๕๐๐ (งบ อบต.)	๑๒,๕๐๐ (งบ อบต.)	๑๒,๕๐๐ (งบ อบต.)	๑๒,๕๐๐ (งบ อบต.)	๑๒,๕๐๐ (งบ อบต.)	๑๒,๕๐๐ (งบ อบต.)	มากกว่า๘๐%	ประชาชนสุขภาพดี	
๒๖๕	โครงการผู้สูงอายุ ชีวีสดใส ภายใจแข็งแรง	อบรม/อุทหมุนส่วนราชการหน่วยงาน/องค์กร	โครงการที่ได้ดำเนินการ	๑๘,๖๐๐ (งบ อบต.)	๑๘,๖๐๐ (งบ อบต.)	๑๘,๖๐๐ (งบ อบต.)	๑๘,๖๐๐ (งบ อบต.)	๑๘,๖๐๐ (งบ อบต.)	๑๘,๖๐๐ (งบ อบต.)	มากกว่า๘๐%	สุขภาพดีของประชาชน	

รายละเอียดโครงการพัฒนา
แผนพัฒนาท้องถิ่น (พ.ศ.๒๕๖๖ - ๒๕๗๐)
องค์การบริหารส่วนตำบล

ก.ยุทธศาสตร์จังหวัดที่ ๓ ยกระดับคุณภาพชีวิต เสริมสร้างความเข้มแข็งและความเป็นบวงของครอบครัว ชุมชนและสังคม

ข.ยุทธศาสตร์การพัฒนาขององค์กรปกครองส่วนท้องถิ่นในเขตจังหวัดที่ ๔

๒. ยุทธศาสตร์ส่งเสริมคุณภาพชีวิต วัฒนธรรม ประเพณี การค้าและการท่องเที่ยว

๒.๑ แผนงานการพัฒนาคุณภาพชีวิตและความปลอดภัย

ที่	โครงการ	วัตถุประสงค์	เป้าหมาย (ผลผลิตของโครงการ)	งบประมาณและที่ผ่านมา						ตัวชี้วัด (KPI)	ผลที่คาดว่าจะได้รับ	หน่วยงาน ที่รับผิดชอบ
				๒๕๖๖ (บาท)	๒๕๖๗ (บาท)	๒๕๖๘ (บาท)	๒๕๖๙ (บาท)	๒๕๖๖ (บาท)	๒๕๖๗ (บาท)			
๒๖๖	โครงการชุมชนร่วมใจป้องกันภัยโรคไม่ติดต่อ เรื้อรัง	อบรม/อุทหนุนส่วนราชการ หน่วยงาน/องค์กร	โครงการที่ได้ ดำเนินการ	๑๘,๘๕๐ (งบ อบต.)	๑๘,๘๕๐ (งบ อบต.)	๑๘,๘๕๐ (งบ อบต.)	๑๘,๘๕๐ (งบ อบต.)	๑๘,๘๕๐ (งบ อบต.)	๑๘,๘๕๐ (งบ อบต.)	๑๘,๘๕๐ (งบ อบต.)	มากกว่า๘๐% ประชาชนสุขภาพดี	สาธารณสุข หลัก
๒๖๗	โครงการป้องกันควบคุมโรคไข้เลือดออก ตำบลตุลาค	อบรม/อุทหนุนส่วนราชการ หน่วยงาน/องค์กร	โครงการที่ได้ ดำเนินการ	๕๐,๐๐๐ (งบ อบต.)	๕๐,๐๐๐ (งบ อบต.)	๕๐,๐๐๐ (งบ อบต.)	๕๐,๐๐๐ (งบ อบต.)	๕๐,๐๐๐ (งบ อบต.)	๕๐,๐๐๐ (งบ อบต.)	๕๐,๐๐๐ (งบ อบต.)	มากกว่า๘๐% ประชาชนสุขภาพดี	สาธารณสุข
๒๖๘	โครงการสร้างความรู้ความเข้าใจเรื่องเอชไอวี /เอดส์ กลุ่มสายใยรักโรพยาบาลทรายมูล	อบรม/อุทหนุนส่วนราชการ หน่วยงาน/องค์กร	โครงการที่ได้ ดำเนินการ	๑๐,๐๐๐ (งบ อบต.)	๑๐,๐๐๐ (งบ อบต.)	๑๐,๐๐๐ (งบ อบต.)	๑๐,๐๐๐ (งบ อบต.)	๑๐,๐๐๐ (งบ อบต.)	๑๐,๐๐๐ (งบ อบต.)	๑๐,๐๐๐ (งบ อบต.)	มากกว่า๘๐% ประชาชนสุขภาพดี	สาธารณสุข
๒๖๙	โครงการบริหารกองทุนหลักประกันสุขภาพ อบต.ตุลาค	อบรม/อุทหนุนส่วนราชการ หน่วยงาน/องค์กร	โครงการที่ได้ ดำเนินการ	๓๐,๐๐๐ (งบ อบต.)	๓๐,๐๐๐ (งบ อบต.)	๓๐,๐๐๐ (งบ อบต.)	๓๐,๐๐๐ (งบ อบต.)	๓๐,๐๐๐ (งบ อบต.)	๓๐,๐๐๐ (งบ อบต.)	๓๐,๐๐๐ (งบ อบต.)	มากกว่า๘๐% ประชาชนสุขภาพดี	สาธารณสุข
๒๗๐	โครงการควบคุมโรคไม่ติดต่อเรื้อรังและ ภัยสุขภาพ	อบรม/อุทหนุนส่วนราชการ หน่วยงาน/องค์กร	โครงการที่ได้ ดำเนินการ	๒๑,๕๐๐ (งบ อบต.)	๒๑,๕๐๐ (งบ อบต.)	๒๑,๕๐๐ (งบ อบต.)	๒๑,๕๐๐ (งบ อบต.)	๒๑,๕๐๐ (งบ อบต.)	๒๑,๕๐๐ (งบ อบต.)	๒๑,๕๐๐ (งบ อบต.)	มากกว่า๘๐% ประชาชนสุขภาพดี	สาธารณสุข

รายละเอียดโครงการพัฒนา
แผนพัฒนาท้องถิ่น (พ.ศ.๒๕๖๖ - ๒๕๗๐)
องค์การบริหารส่วนตำบลตุลาต

ก. ยุทธศาสตร์จังหวัดที่ ๓ ยกระดับคุณภาพชีวิต เสริมสร้างความเข้มแข็งและความมั่นคงของครอบครัว ชุมชนและสังคม

ข. ยุทธศาสตร์การพัฒนาขององค์กรปกครองส่วนท้องถิ่นในเขตจังหวัดที่ ๕

๒. แผนงานการพัฒนาคุณภาพชีวิตและความปลอดภัย

ที่	โครงการ	วัตถุประสงค์	เป้าหมาย	งบประมาณและที่ผ่านมา						ตัวชี้วัด (KPI)	ผลที่คาดว่าจะได้รับ	หน่วยงานรับผิดชอบหลัก	
				๒๕๖๖ (บาท)	๒๕๖๗ (บาท)	๒๕๖๘ (บาท)	๒๕๖๙ (บาท)	๒๕๗๐ (บาท)	รวม (บาท)				
๒๗๑	โครงการเสริมสร้างสุขภาพอนามัยภายในตำบลตุลาต ปลอดภัยจากโรคติดต่อ	อบรม/อุดหนุนส่วนราชการ หน่วยงาน/องค์กร	โครงการที่ได้	๑๐๐,๐๐๐	๑๐๐,๐๐๐	๑๐๐,๐๐๐	๑๐๐,๐๐๐	๑๐๐,๐๐๐	๑๐๐,๐๐๐	๑๐๐,๐๐๐	มากกว่า ๘๐%	ประชาชนสุขภาพดี	สาธารณสุข
๒๗๒	โครงการสุขภาพดีหัวหน้า	อบรม/อุดหนุนส่วนราชการ หน่วยงาน/องค์กร	โครงการที่ได้	๘,๐๐๐	๘,๐๐๐	๘,๐๐๐	๘,๐๐๐	๘,๐๐๐	๘,๐๐๐	๘,๐๐๐	มากกว่า ๘๐%	ประชาชนสุขภาพดี	สาธารณสุข
๒๗๓	โครงการต้นแบบโรคเพื่อสุขภาพภายในตำบล	อบรม/อุดหนุนส่วนราชการ หน่วยงาน/องค์กร	โครงการที่ได้	๒๐,๐๐๐	๒๐,๐๐๐	๒๐,๐๐๐	๒๐,๐๐๐	๒๐,๐๐๐	๒๐,๐๐๐	๒๐,๐๐๐	มากกว่า ๘๐%	ประชาชนสุขภาพดี	สาธารณสุข
๒๗๔	โครงการรณรงค์ลด ละ เลิก สูบบุหรี่ภายในตำบล	อบรม/อุดหนุนส่วนราชการ หน่วยงาน/องค์กร	โครงการที่ได้	๒๐,๐๐๐	๒๐,๐๐๐	๒๐,๐๐๐	๒๐,๐๐๐	๒๐,๐๐๐	๒๐,๐๐๐	๒๐,๐๐๐	มากกว่า ๘๐%	ประชาชนสุขภาพดี	สาธารณสุข
๒๗๕	โครงการขยับขยายสายจิต สร้างภูมิชีวิตอย่างถูกสุขอนามัย ภายในตำบล	อบรม/อุดหนุนส่วนราชการ หน่วยงาน/องค์กร	โครงการที่ได้	๕๐,๐๐๐	๕๐,๐๐๐	๕๐,๐๐๐	๕๐,๐๐๐	๕๐,๐๐๐	๕๐,๐๐๐	๕๐,๐๐๐	มากกว่า ๘๐%	ประชาชนสุขภาพดี	สาธารณสุข

รายละเอียดโครงการพัฒนา
 แผนพัฒนาท้องถิ่น (พ.ศ.๒๕๖๖ - ๒๕๗๐)
 องค์การบริหารส่วนตำบลคูเต่า

ก.ยุทธศาสตร์จังหวัดที่ ๓ กระตุ้นคุณภาพชีวิต เสริมสร้างความเข้มแข็งและค้ำคูณคองกรอบครัว ชุมชนและสังคม

ข.ยุทธศาสตร์ส่งเสริมคุณภาพชีวิต วัฒนธรรม ประเพณี การค้าและการท่องเที่ยว

๒.๑ แผนงานการพัฒนาคุณภาพชีวิตและความปลอดภัย

ที่	โครงการ	วัตถุประสงค์	เป้าหมาย	งบประมาณและที่พัฒนา						ตัวชี้วัด	ผลที่คาดว่าจะได้รับ	หน่วยงานที่รับผิดชอบหลัก	
				๒๕๖๖ (บาท)	๒๕๖๗ (บาท)	๒๕๖๘ (บาท)	๒๕๖๙ (บาท)	๒๕๗๐ (บาท)	๒๕๗๑ (บาท)				
๒๗๖	โครงการส่งเสริมการป้องกันการติดเชื้อเอชไอวีและส่งเสริมการเข้าถึงบริการสุขภาพในชุมชน	อบรม/อุทหมุนส่วนราชการ/องค์กร	โครงการที่ได้	๑๐,๐๐๐ (งบ อบต.)	๑๐,๐๐๐ (งบ อบต.)	๑๐,๐๐๐ (งบ อบต.)	๑๐,๐๐๐ (งบ อบต.)	๑๐,๐๐๐ (งบ อบต.)	๑๐,๐๐๐ (งบ อบต.)	๑๐,๐๐๐ (งบ อบต.)	มากกว่า๘๐%	ประชาชนสุขภาพของสาธารณสุข	
๒๗๗	โครงการบริหารหรือพัฒนาที่ยั่งยืนภาพกองทุนตำบล	อบรม/อุทหมุนส่วนราชการ/องค์กร	โครงการที่ได้	๕๐,๐๐๐ (งบ อบต.)	๕๐,๐๐๐ (งบ อบต.)	๕๐,๐๐๐ (งบ อบต.)	๕๐,๐๐๐ (งบ อบต.)	๕๐,๐๐๐ (งบ อบต.)	๕๐,๐๐๐ (งบ อบต.)	๕๐,๐๐๐ (งบ อบต.)	มากกว่า๘๐%	ประชาชนสุขภาพของสาธารณสุข	
๒๗๘	โครงการส่งเสริมพัฒนาการและการเรียนรู้ในเด็กเล็กและเด็กก่อนวัยเรียน	อบรม/อุทหมุนส่วนราชการ/องค์กร	โครงการที่ได้	๓๐,๐๐๐ (งบ อบต.)	๓๐,๐๐๐ (งบ อบต.)	๓๐,๐๐๐ (งบ อบต.)	๓๐,๐๐๐ (งบ อบต.)	๓๐,๐๐๐ (งบ อบต.)	๓๐,๐๐๐ (งบ อบต.)	๓๐,๐๐๐ (งบ อบต.)	มากกว่า๘๐%	ประชาชนสุขภาพของสาธารณสุข	
๒๗๙	โครงการคัดกรองภาวะเสี่ยงโรคหัวใจ หลอดเลือดสมอง ต้อกระจก และภาวะซึมเศร้าในผู้สูงอายุ	อบรม/อุทหมุนส่วนราชการ/องค์กร	โครงการที่ได้	๒๐,๐๐๐ (งบ อบต.)	๒๐,๐๐๐ (งบ อบต.)	๒๐,๐๐๐ (งบ อบต.)	๒๐,๐๐๐ (งบ อบต.)	๒๐,๐๐๐ (งบ อบต.)	๒๐,๐๐๐ (งบ อบต.)	๒๐,๐๐๐ (งบ อบต.)	มากกว่า๘๐%	ประชาชนสุขภาพของสาธารณสุข	
๒๘๐	โครงการส่งเสริมการออกกำลังกายในตำบล	อบรม/อุทหมุนส่วนราชการ/องค์กร	โครงการที่ได้	๒๐,๐๐๐ (งบ อบต.)	๒๐,๐๐๐ (งบ อบต.)	๒๐,๐๐๐ (งบ อบต.)	๒๐,๐๐๐ (งบ อบต.)	๒๐,๐๐๐ (งบ อบต.)	๒๐,๐๐๐ (งบ อบต.)	๒๐,๐๐๐ (งบ อบต.)	มากกว่า๘๐%	ประชาชนสุขภาพของสาธารณสุข	

รายละเอียดโครงการพัฒนา

แผนพัฒนาท้องถิ่น (พ.ศ.๒๕๖๖ - ๒๕๗๐)

องค์การบริหารส่วนตำบลตุลาต

ก. ยุทธศาสตร์จังหวัดที่ ๓ ยกระดับคุณภาพชีวิต เสริมสร้างความเข้มแข็งและความมั่นคงของครอบครัว ชุมชนและสังคม

ข. ยุทธศาสตร์พัฒนาขององค์กรปกครองส่วนท้องถิ่นในเขตจังหวัดที่ ๔

๒. แผนงานการพัฒนาคุณภาพชีวิตและความปลอดภัย

ที่	โครงการ	วัตถุประสงค์	เป้าหมาย	งบประมาณและที่มา						ตัวชี้วัด (KPI)	ผลที่คาดว่าจะได้รับ	หน่วยงานหลัก
				๒๕๖๖ (บาท)	๒๕๖๗ (บาท)	๒๕๖๘ (บาท)	๒๕๖๙ (บาท)	๒๕๗๐ (บาท)	๒๕๗๑ (บาท)			
๒๔๑	โครงการยกระดับคุณภาพชีวิตตั้งครรภ์หญิงคลอดและหลังคลอด ภายในตำบล	อบรม/อุดหนุนส่วนราชการ หน่วยงาน/องค์กร	โครงการที่ได้	๒๐,๐๐๐	๒๐,๐๐๐	๒๐,๐๐๐	๒๐,๐๐๐	๒๐,๐๐๐	๒๐,๐๐๐	มากกว่า ๘๐%	ประชาชนสุขภาพดี	สาธารณสุข
๒๔๒	โครงการส่งเสริมและสนับสนุนให้กลุ่มเด็กเล็กและเด็กก่อนวัยเรียน ได้รับบริการตามชุดสิทธิประโยชน์อย่างครบถ้วนทั่วถึง และเข้าถึงบริการอย่างเสมอภาค	อบรม/อุดหนุนส่วนราชการ หน่วยงาน/องค์กร	โครงการที่ได้	๒๐,๐๐๐	๒๐,๐๐๐	๒๐,๐๐๐	๒๐,๐๐๐	๒๐,๐๐๐	๒๐,๐๐๐	มากกว่า ๘๐%	ประชาชนสุขภาพดี	สาธารณสุข
๒๔๓	โครงการส่งเสริมพัฒนาการทางร่างกายและจิตใจสมวัยของเด็กวัยเรียนและเยาวชน ภายในตำบล	อบรม/อุดหนุนส่วนราชการ หน่วยงาน/องค์กร	โครงการที่ได้	๒๐,๐๐๐	๒๐,๐๐๐	๒๐,๐๐๐	๒๐,๐๐๐	๒๐,๐๐๐	๒๐,๐๐๐	มากกว่า ๘๐%	ประชาชนสุขภาพดี	สาธารณสุข
๒๔๔	โครงการลดปัจจัยเสี่ยงจากการทำงาน ส่งเสริมสุขภาพในระหว่างทำงาน และการหยุดกิจกรรมสุขภาพในระหว่างงาน และการเปลี่ยนสิ่งแวดล้อมที่ส่งเสริมความปลอดภัยในการทำงานให้แก่กลุ่มวัยทำงาน ภายในตำบล	อบรม/อุดหนุนส่วนราชการ หน่วยงาน/องค์กร	โครงการที่ได้	๒๐,๐๐๐	๒๐,๐๐๐	๒๐,๐๐๐	๒๐,๐๐๐	๒๐,๐๐๐	๒๐,๐๐๐	มากกว่า ๘๐%	ประชาชนสุขภาพดี	สาธารณสุข

รายละเอียดโครงการพัฒนา
แบบพัฒนาท้องถิ่น (พ.ศ.๒๕๖๖ - ๒๕๗๐)
องค์การบริหารส่วนตำบลคูลาต

ก.ยุทธศาสตร์จังหวัดที่ ๓ ยกระดับคุณภาพชีวิต เสริมสร้างความเข้มแข็งและความเป็นคนของนครอบครัว ชุมชนและสังคม
ข.ยุทธศาสตร์พัฒนาขององค์กรปกครองส่วนท้องถิ่นในเขตจังหวัดที่ ๕

๒.๑ แผนงานการพัฒนาคุณภาพชีวิตและความปลอดภัย

ที่	โครงการ	วัตถุประสงค์	เป้าหมาย (ผลผลิตของโครงการ)	งบประมาณและที่ผ่านมา						ตัวชี้วัด (KPI)	ผลที่คาดว่าจะ จะได้รับ	หน่วยงาน ที่รับผิดชอบ
				๒๕๖๖ (บาท)	๒๕๖๗ (บาท)	๒๕๖๘ (บาท)	๒๕๖๙ (บาท)	๒๕๖๙ (บาท)	๒๕๗๐ (บาท)			
๒๕๕	โครงการลดสร้างภูมิคุ้มกันด้านเพศสัมพันธ์	อบรม/อุทหนุ่นส่วนราชการ	โครงการที่ได้	๒๐,๐๐๐	๒๐,๐๐๐	๒๐,๐๐๐	๒๐,๐๐๐	๒๐,๐๐๐	๒๐,๐๐๐	มากกว่า๘๐%	ประชาชนผู้สุขภาพของสาธารณสุข	
	การตั้งครรภ์ไม่พึงประสงค์และการตั้งครรภ์ใน	หน่วยงาน/องค์กร	ดำเนินการ	(งบ อบต.)	(งบ อบต.)	(งบ อบต.)	(งบ อบต.)	(งบ อบต.)	(งบ อบต.)			
	โรคเอดส์และโรคติดต่อทางเพศสัมพันธ์ในกลุ่ม											
	วัยรุ่นและวัยทำงาน ภายในตำบล											
๒๕๖	โครงการส่งเสริมสุขภาพกาย จิต และสังคม	อบรม/อุทหนุ่นส่วนราชการ	โครงการที่ได้	๒๐,๐๐๐	๒๐,๐๐๐	๒๐,๐๐๐	๒๐,๐๐๐	๒๐,๐๐๐	๒๐,๐๐๐	มากกว่า๘๐%	ประชาชนผู้สุขภาพของสาธารณสุข	
	ด้วยการลด ละ เลิกการสูบบุหรี่เครื่องดื่ม	หน่วยงาน/องค์กร	ดำเนินการ	(งบ อบต.)	(งบ อบต.)	(งบ อบต.)	(งบ อบต.)	(งบ อบต.)	(งบ อบต.)			
	แอลกอฮอล์ และยาเสพติด ของกลุ่ม											
	วัยรุ่นและวัยทำงาน ภายในตำบล											
๒๕๗	โครงการส่งเสริมและปรับเปลี่ยนพฤติกรรมสุ	อบรม/อุทหนุ่นส่วนราชการ	โครงการที่ได้	๒๐,๐๐๐	๒๐,๐๐๐	๒๐,๐๐๐	๒๐,๐๐๐	๒๐,๐๐๐	๒๐,๐๐๐	มากกว่า๘๐%	ประชาชนผู้สุขภาพของสาธารณสุข	
	ของผู้สูงอายุ ผู้ป่วยโรคเรื้อรังหรือโรคเรื้อรัง	หน่วยงาน/องค์กร	ดำเนินการ	(งบ อบต.)	(งบ อบต.)	(งบ อบต.)	(งบ อบต.)	(งบ อบต.)	(งบ อบต.)			
	ของผู้สูงอายุและผู้ช่วยเรื้อรังและกลุ่มเสี่ยง											
	ภายในตำบล											

รายละเอียดโครงการพัฒนา
แผนพัฒนาท้องถิ่น (พ.ศ.๒๕๖๖ - ๒๕๗๐)
องค์การบริหารส่วนตำบลคูคต

ก.ยุทธศาสตร์จังหวัดที่ ๓ ยกระดับคุณภาพชีวิต เสริมสร้างความเข้มแข็งและความเป็นอยู่ของครอบครัว ชุมชนและสังคม
ข.ยุทธศาสตร์การพัฒนาขององค์กรปกครองส่วนท้องถิ่นในเขตจังหวัดที่ ๔

๒.๑ แผนงานการพัฒนาคุณภาพชีวิตและความปลอดภัย

ที่	โครงการ	วัตถุประสงค์	เป้าหมาย (ผลผลิตของโครงการ)	งบประมาณและที่มา						ตัวชี้วัด (KPI)	ผลที่คาดว่าจะได้รับ	หน่วยงาน ที่รับผิดชอบหลัก	
				๒๕๖๖ (บาท)	๒๕๖๗ (บาท)	๒๕๖๘ (บาท)	๒๕๖๙ (บาท)	๒๕๗๐ (บาท)	๒๕๗๑ (บาท)				
๒๕๘	โครงการส่งเสริมสนับสนุนให้คนพิการและทุพพลภาพ เข้าถึงและได้รับการฟื้นฟูสมรรถภาพทางกาย จิต และสังคม	อบรม/อุดหนุนส่วนราชการ หน่วยงาน/องค์กร	โครงการที่ได้ดำเนินการ	๒๐,๐๐๐ (งบ อบต.)	๒๐,๐๐๐ (งบ อบต.)	๒๐,๐๐๐ (งบ อบต.)	๒๐,๐๐๐ (งบ อบต.)	๒๐,๐๐๐ (งบ อบต.)	๒๐,๐๐๐ (งบ อบต.)	๒๐,๐๐๐ (งบ อบต.)	มากกว่า ๘๐%	ประชาชนผู้สูงอายุของสาธารณสุข	
	แบบบูรณาการ ภายในตำบล												
๒๕๙	โครงการควบคุมปัจจัยเสี่ยงและส่งเสริมปัจจัยดี	อบรม/อุดหนุนส่วนราชการ หน่วยงาน/องค์กร	โครงการที่ได้ดำเนินการ	๒๐,๐๐๐ (งบ อบต.)	๒๐,๐๐๐ (งบ อบต.)	๒๐,๐๐๐ (งบ อบต.)	๒๐,๐๐๐ (งบ อบต.)	๒๐,๐๐๐ (งบ อบต.)	๒๐,๐๐๐ (งบ อบต.)	๒๐,๐๐๐ (งบ อบต.)	มากกว่า ๘๐%	ประชาชนผู้สูงอายุของสาธารณสุข	
	ที่มีผลต่อสุขภาพของประชาชนในชุมชน												
	ให้แก่กลุ่มประชาชนทั่วไปที่มีภาวะเสี่ยง												
	ภายในตำบล												
๒๕๑๐	โครงการปรับเปลี่ยนพฤติกรรมด้านการบริโภค	อบรม/อุดหนุนส่วนราชการ หน่วยงาน/องค์กร	โครงการที่ได้ดำเนินการ	๒๐,๐๐๐ (งบ อบต.)	๒๐,๐๐๐ (งบ อบต.)	๒๐,๐๐๐ (งบ อบต.)	๒๐,๐๐๐ (งบ อบต.)	๒๐,๐๐๐ (งบ อบต.)	๒๐,๐๐๐ (งบ อบต.)	๒๐,๐๐๐ (งบ อบต.)	มากกว่า ๘๐%	ประชาชนผู้สูงอายุของสาธารณสุข	
	ที่มีผลต่อความปลอดภัยหรือเป็นอันตราย												
	ต่อสุขภาพของประชาชนในชุมชน												
	ให้แก่กลุ่มประชาชนทั่วไปที่มีภาวะเสี่ยง												
	ภายในตำบล												

รายละเอียดโครงการพัฒนา
แผนพัฒนาท้องถิ่น (พ.ศ.๒๕๖๖ - ๒๕๗๐)

องค์การบริหารส่วนตำบลคูลาต

ก.ยุทธศาสตร์จังหวัดที่ ๓ ยกระดับคุณภาพชีวิต เสริมสร้างความเข้มแข็งและความมั่นคงของครอบครัว ชุมชนและสังคม

ข.ยุทธศาสตร์การพัฒนาขององค์กรปกครองส่วนท้องถิ่นในเขตจังหวัดที่ ๔

๒. ยุทธศาสตร์ส่งเสริมคุณภาพชีวิต วัฒนธรรม ประเพณี การค้าและการท่องเที่ยว

๒.๑ แผนงานการพัฒนาคุณภาพชีวิตและความปลอดภัย

ที่	โครงการ	วัตถุประสงค์	เป้าหมาย	งบประมาณและที่ตามมา						ตัวชี้วัด	ผลที่คาดว่าจะได้รับ	หน่วยงานที่รับผิดชอบหลัก
				๒๕๖๖ (บาท)	๒๕๖๗ (บาท)	๒๕๖๘ (บาท)	๒๕๖๙ (บาท)	๒๕๗๐ (บาท)	๒๕๗๑ (บาท)			
๒๕๑	โครงการส่งเสริมพฤติกรรมการใช้ชีวิตประจำที่ปลอดภัยจากอุบัติเหตุ ให้แก่กลุ่มประชาชนทั่วไปที่มีความเสี่ยง ภายในตำบล	อบรม/อุทหนุนส่วนราชการ หน่วยงาน/องค์กร	โครงการที่ ๓	๒๐,๐๐๐ (งบ อบต.)	๒๐,๐๐๐ (งบ อบต.)	๒๐,๐๐๐ (งบ อบต.)	๒๐,๐๐๐ (งบ อบต.)	๒๐,๐๐๐ (งบ อบต.)	๒๐,๐๐๐ (งบ อบต.)	๒๐,๐๐๐ (งบ อบต.)	มากกว่า ๘๐% ประชาชนสุขของสาธารณสุข	
๒๕๒	โครงการส่งเสริมการจัดการสิ่งแวดล้อมที่ปลอดภัย อบรม/อุทหนุนส่วนราชการ	หน่วยงาน/องค์กร	โครงการที่ ๓	๒๐,๐๐๐ (งบ อบต.)	๒๐,๐๐๐ (งบ อบต.)	๒๐,๐๐๐ (งบ อบต.)	๒๐,๐๐๐ (งบ อบต.)	๒๐,๐๐๐ (งบ อบต.)	๒๐,๐๐๐ (งบ อบต.)	๒๐,๐๐๐ (งบ อบต.)	มากกว่า ๘๐% ประชาชนสุขของสาธารณสุข	
๒๕๓	โครงการปรับปรุงพฤติกรรมต่อ.๒๕.ตำบลเรือนชี อบรม/อุทหนุนส่วนราชการ	หน่วยงาน/องค์กร	โครงการที่ ๓	๒๐,๐๐๐ (งบ อบต.)	๒๐,๐๐๐ (งบ อบต.)	๒๐,๐๐๐ (งบ อบต.)	๒๐,๐๐๐ (งบ อบต.)	๒๐,๐๐๐ (งบ อบต.)	๒๐,๐๐๐ (งบ อบต.)	๒๐,๐๐๐ (งบ อบต.)	มากกว่า ๘๐% ประชาชนสุขของสาธารณสุข	
	ค่ายโปรแกรม DPP (Diabetes Prevention Program)											
	กองทุนหลักประกันสุขภาพ อบต.คูลาต											
๒๕๔	โครงการ เจ็ดวันความดีสุด กองทุนหลัก	อบรม/อุทหนุนส่วนราชการ	โครงการที่ ๓	๒๐,๐๐๐ (งบ อบต.)	๒๐,๐๐๐ (งบ อบต.)	๒๐,๐๐๐ (งบ อบต.)	๒๐,๐๐๐ (งบ อบต.)	๒๐,๐๐๐ (งบ อบต.)	๒๐,๐๐๐ (งบ อบต.)	๒๐,๐๐๐ (งบ อบต.)	มากกว่า ๘๐% ประชาชนสุขภาพของสาธารณสุข	
	ประกันสุขภาพ อบต.คูลาต	หน่วยงาน/องค์กร	ดำเนินการ									

รายละเอียดโครงการพัฒนา

แผนพัฒนาท้องถิ่น (พ.ศ.๒๕๖๖ - ๒๕๗๐)

องค์การบริหารส่วนตำบลตลาด

ก.ยุทธศาสตร์จังหวัดที่ ๓ ยกระดับคุณภาพชีวิต เสริมสร้างความเข้มแข็งและความมั่นคงของครอบครัว ชุมชนและสังคม

ข. ยุทธศาสตร์ส่งเสริมคุณภาพชีวิต วัฒนธรรม ประเพณี การค้าและการท่องเที่ยว

ข.๑ แผนงานการพัฒนาคุณภาพชีวิตและความปลอดภัย

ที่	โครงการ	วัตถุประสงค์	เป้าหมาย	งบประมาณและที่ผ่านมา						ตัวชี้วัด	ผลที่คาดว่าจะได้รับ	หน่วยงานที่รับผิดชอบ
				๒๕๖๖ (บาท)	๒๕๖๗ (บาท)	๒๕๖๘ (บาท)	๒๕๖๙ (บาท)	๒๕๗๐ (บาท)	๒๕๗๐ (บาท)			
๒๕๕	โครงการส่งเสริมการออกกำลังกายและกิจการทางกายลดเสียงโรคเรื้อรัง กองทุนหลักประกันสุขภาพ อบต.ตุลาค	อบรม/อุดหนุนส่วนราชการ หน่วยงาน/องค์กร	โครงการที่ดี	๒๐,๐๐๐ (งบ อบต.)	๒๐,๐๐๐ (งบ อบต.)	๒๐,๐๐๐ (งบ อบต.)	๒๐,๐๐๐ (งบ อบต.)	๒๐,๐๐๐ (งบ อบต.)	๒๐,๐๐๐ (งบ อบต.)	๒๐,๐๐๐ (งบ อบต.)	มากกว่า ๘๐% ประชาชนสุขภาพดีของสาธารณสุข	หน่วยงานที่รับผิดชอบ
๒๕๖	โครงการป้องกันโรคความดันโลหิตสูง การวัดความดันโลหิตด้วยตนเองที่บ้าน กองทุนหลักประกันสุขภาพ อบต.ตุลาค	อบรม/อุดหนุนส่วนราชการ หน่วยงาน/องค์กร	โครงการที่ดี	๒๐,๐๐๐ (งบ อบต.)	๒๐,๐๐๐ (งบ อบต.)	๒๐,๐๐๐ (งบ อบต.)	๒๐,๐๐๐ (งบ อบต.)	๒๐,๐๐๐ (งบ อบต.)	๒๐,๐๐๐ (งบ อบต.)	๒๐,๐๐๐ (งบ อบต.)	มากกว่า ๘๐% ประชาชนสุขภาพดีของสาธารณสุข	หน่วยงานที่รับผิดชอบ
๒๕๗	โครงการตรวจติดตามระดับน้ำตาลในเลือดดี คนเฝ้าผู้ป่วยเบาหวานอายุน้อย กองทุนหลักประกันสุขภาพ อบต.ตุลาค	อบรม/อุดหนุนส่วนราชการ หน่วยงาน/องค์กร	โครงการที่ดี	๒๐,๐๐๐ (งบ อบต.)	๒๐,๐๐๐ (งบ อบต.)	๒๐,๐๐๐ (งบ อบต.)	๒๐,๐๐๐ (งบ อบต.)	๒๐,๐๐๐ (งบ อบต.)	๒๐,๐๐๐ (งบ อบต.)	๒๐,๐๐๐ (งบ อบต.)	มากกว่า ๘๐% ประชาชนสุขภาพดีของสาธารณสุข	หน่วยงานที่รับผิดชอบ
๒๕๘	โครงการเยี่ยมบ้านติดตามการรักษาและการกองทุนหลักประกันสุขภาพ อบต.ตุลาค	อบรม/อุดหนุนส่วนราชการ หน่วยงาน/องค์กร	โครงการที่ดี	๒๐,๐๐๐ (งบ อบต.)	๒๐,๐๐๐ (งบ อบต.)	๒๐,๐๐๐ (งบ อบต.)	๒๐,๐๐๐ (งบ อบต.)	๒๐,๐๐๐ (งบ อบต.)	๒๐,๐๐๐ (งบ อบต.)	๒๐,๐๐๐ (งบ อบต.)	มากกว่า ๘๐% ประชาชนสุขภาพดีของสาธารณสุข	หน่วยงานที่รับผิดชอบ

รายละเอียดโครงการพัฒนา
 แผนพัฒนาท้องถิ่น (พ.ศ.๒๕๖๖ - ๒๕๗๐)
 องค์การบริหารส่วนตำบลคูลาค

ก. ยุทธศาสตร์จังหวัดที่ ๓ ยกระดับคุณภาพชีวิต เสริมสร้างความเข้มแข็งและความมั่นคงของครอบครัว ชุมชนและสังคม
 ข. ยุทธศาสตร์การพัฒนาขององค์กรปกครองส่วนท้องถิ่นในเขตจังหวัดที่ ๔
 ๒. ยุทธศาสตร์ส่งเสริมคุณภาพชีวิต วัฒนธรรม ประเพณี การค้าและการท่องเที่ยว

๒.๑ แผนงานการพัฒนาคุณภาพชีวิตและความปลอดภัย

ที่	โครงการ	วัตถุประสงค์	เป้าหมาย (ผลผลิตของโครงการ)	งบประมาณและที่ผ่านมา						ตัวชี้วัด (KPI)	ผลที่คาดว่าจะได้รับ	หน่วยงาน ที่รับผิดชอบหลัก
				๒๕๖๖ (บาท)	๒๕๖๗ (บาท)	๒๕๖๘ (บาท)	๒๕๖๙ (บาท)	๒๕๖๙ (บาท)	๒๕๗๐ (บาท)			
๓๐๓	โครงการเสริมสร้างศักยภาพเครือข่าย ในการคุ้มครองเด็กและเยาวชน	เพื่อคุ้มครองเด็กและ เยาวชน	โครงการที่ ๓ ๓๐,๐๐๐ (งบ อบต.)	๓๐,๐๐๐ (งบ อบต.)	๓๐,๐๐๐ (งบ อบต.)	๓๐,๐๐๐ (งบ อบต.)	๓๐,๐๐๐ (งบ อบต.)	๓๐,๐๐๐ (งบ อบต.)	๓๐,๐๐๐ (งบ อบต.)	๑ โครงการ	เด็กและเยาวชน ได้รับการคุ้มครอง	สำนักงาน สำนักปลัด หลัก
๓๐๔	โครงการจ้างหนานาบริการอาสาสมัคร ท้องถิ่น	เพื่อดูแลผู้สูงอายุและ ผู้ป่วยติดเตียง	โครงการที่ ๓ ๑๒๐,๐๐๐ (งบ อบต.)	๑๒๐,๐๐๐ (งบ อบต.)	๑๒๐,๐๐๐ (งบ อบต.)	๑๒๐,๐๐๐ (งบ อบต.)	๑๒๐,๐๐๐ (งบ อบต.)	๑๒๐,๐๐๐ (งบ อบต.)	๑๒๐,๐๐๐ (งบ อบต.)	๑ โครงการ	ผู้สูงอายุและสองสารณสุข ตัดเตียงได้รับการดูแล	
๓๐๕	โครงการอบรมเพิ่มประสิทธิภาพสตรี, ชีชี	เพื่อเพิ่มประสิทธิภาพ ในการทำงานของชีชี, ชีชี	โครงการที่ ๓ ๓๐,๐๐๐ (งบ อบต.)	๓๐,๐๐๐ (งบ อบต.)	๓๐,๐๐๐ (งบ อบต.)	๓๐,๐๐๐ (งบ อบต.)	๓๐,๐๐๐ (งบ อบต.)	๓๐,๐๐๐ (งบ อบต.)	๓๐,๐๐๐ (งบ อบต.)	๑ โครงการ	ชีชี, ชีชีที่มีประสิทธิภาพ	สำนักงานสาธารณสุข
๓๐๖	โครงการจัดฝึกอบรมเพื่อเพิ่มประสิทธิภาพ สมาชิกหน่วยกู้ชีพกู้ภัย๑๖๖๙ อบต.คูลาค	เพื่อให้บริการแพทย์ฉุกเฉิน	โครงการที่ ๓ ๑๒๐,๐๐๐ (งบ อบต.)	๑๒๐,๐๐๐ (งบ อบต.)	๑๒๐,๐๐๐ (งบ อบต.)	๑๒๐,๐๐๐ (งบ อบต.)	๑๒๐,๐๐๐ (งบ อบต.)	๑๒๐,๐๐๐ (งบ อบต.)	๑๒๐,๐๐๐ (งบ อบต.)	๑ โครงการ	สามารถดำเนินการ แพทย์ฉุกเฉิน	สาธารณสุข

รายละเอียดโครงการพัฒนา
แผนพัฒนาท้องถิ่น (พ.ศ.๒๕๖๖ - ๒๕๗๐)
องค์การบริหารส่วนตำบลคูลาด

- ก. ยุทธศาสตร์จังหวัดที่ ๒ ส่งเสริมภูมิปัญญาท้องถิ่น วัฒนธรรมประเพณีและการค้า การท่องเที่ยว
ข. ยุทธศาสตร์การพัฒนาขององค์กรปกครองส่วนท้องถิ่นในเขตจังหวัดที่ ๓
๒. ยุทธศาสตร์ส่งเสริมคุณภาพชีวิต วัฒนธรรม ประเพณี การค้าและการท่องเที่ยว
๒.๒ แผนงานวัฒนธรรม ประเพณีและการท่องเที่ยว

ที่	โครงการ	วัตถุประสงค์	เป้าหมาย	งบประมาณและที่ผ่านมา								ตัวชี้วัด	ผลที่คาดว่าจะได้รับ	หน่วยงานที่รับผิดชอบหลัก	
				๒๕๖๖ (บาท)	๒๕๖๗ (บาท)	๒๕๖๘ (บาท)	๒๕๖๙ (บาท)	๒๕๖๙ (บาท)	๒๕๖๙ (บาท)	๒๕๖๙ (บาท)	๒๕๖๙ (บาท)				
๓๐๗	โครงการแข่งขันกีฬายาเสพติดตำบลคูลาด	เพื่อเป็นการส่งเสริมให้ประชาชนใช้เวลาว่างให้เกิดประโยชน์	โครงการที่ได้ดำเนินการ	๑๐๐,๐๐๐ (งบ อบต.)	๑๐๐,๐๐๐ (งบ อบต.)	๑๐๐,๐๐๐ (งบ อบต.)	๑๐๐,๐๐๐ (งบ อบต.)	๑๐๐,๐๐๐ (งบ อบต.)	๑๐๐,๐๐๐ (งบ อบต.)	๑๐๐,๐๐๐ (งบ อบต.)	๑๐๐,๐๐๐ (งบ อบต.)	๑๐๐,๐๐๐ (งบ อบต.)	๑ โครงการ	สามารถส่งเสริมสุขภาพ	สำนักปลัด
		รื้อฟื้นชุมชนรักภัย												กีฬา	
๓๐๘	โครงการปรับปรุงสนามกีฬาประจำตำบล	เพื่อปรับปรุงสนามกีฬา	โครงการที่ได้ดำเนินการ	๕๐๐,๐๐๐ (งบ อบต.)	๕๐๐,๐๐๐ (งบ อบต.)	๕๐๐,๐๐๐ (งบ อบต.)	๕๐๐,๐๐๐ (งบ อบต.)	๕๐๐,๐๐๐ (งบ อบต.)	๕๐๐,๐๐๐ (งบ อบต.)	๕๐๐,๐๐๐ (งบ อบต.)	๕๐๐,๐๐๐ (งบ อบต.)	๕๐๐,๐๐๐ (งบ อบต.)	๑ แห่ง	สนามกีฬาได้	กองช่าง
๓๐๙	โครงการก่อสร้าง ซ่อมแซม ปรับปรุงสนามกีฬา คสล.(เอนกประสงค์)ที่๑๒หมู่บ้าน	เพื่อปรับปรุงสนามกีฬา	โครงการที่ได้ดำเนินการ	๑,๒๐๐,๐๐๐ (งบ อบต.)	๑,๒๐๐,๐๐๐ (งบ อบต.)	๑,๒๐๐,๐๐๐ (งบ อบต.)	๑,๒๐๐,๐๐๐ (งบ อบต.)	๑,๒๐๐,๐๐๐ (งบ อบต.)	๑,๒๐๐,๐๐๐ (งบ อบต.)	๑,๒๐๐,๐๐๐ (งบ อบต.)	๑,๒๐๐,๐๐๐ (งบ อบต.)	๑,๒๐๐,๐๐๐ (งบ อบต.)	๑๒ แห่ง	สนามกีฬาได้	กองช่าง
๓๑๐	ยุทธหุมนโครงการจัดการแข่งขันกีฬาท้องถิ่นที่สัมพันธ์	เพื่อจัดการแข่งขันกีฬา	โครงการที่ได้ดำเนินการ	๕๐,๐๐๐ (งบ อบต.)	๕๐,๐๐๐ (งบ อบต.)	๕๐,๐๐๐ (งบ อบต.)	๕๐,๐๐๐ (งบ อบต.)	๕๐,๐๐๐ (งบ อบต.)	๕๐,๐๐๐ (งบ อบต.)	๕๐,๐๐๐ (งบ อบต.)	๕๐,๐๐๐ (งบ อบต.)	๕๐,๐๐๐ (งบ อบต.)	๑ โครงการ	สามารถจัดการท้องถิ่นที่สัมพันธ์	สำนักปลัด

รายละเอียดโครงการพัฒนา
แผนพัฒนาท้องถิ่น (พ.ศ.๒๕๖๖ - ๒๕๗๐)

องค์การบริหารส่วนตำบลคูลาต

ยุทธศาสตร์จังหวัดที่ ๒ ส่งเสริมภูมิปัญญาท้องถิ่น วัฒนธรรมประเพณีและการค้า การท่องเที่ยว

ยุทธศาสตร์การพัฒนาขององค์กรปกครองส่วนท้องถิ่นในเขตจังหวัดที่ ๓

๒. ยุทธศาสตร์ส่งเสริมคุณภาพชีวิต วัฒนธรรม ประเพณี การค้าและการท่องเที่ยว

๒.๒ แผนงานวัฒนธรรม ประเพณีและการท่องเที่ยว

ที่	โครงการ	วัตถุประสงค์ (ผลผลิตของโครงการ)	เป้าหมาย	งบประมาณและที่ผ่านมา						ตัวชี้วัด (KPI)	ผลที่คาดว่าจะได้รับ	หน่วยงาน รับผิดชอบหลัก	
				๒๕๖๖ (บาท)	๒๕๖๗ (บาท)	๒๕๖๘ (บาท)	๒๕๖๙ (บาท)	๒๕๗๐ (บาท)	๒๕๗๑ (บาท)				
๓๑๑	โครงการจัดซื้ออุปกรณ์ออกกำลังกาย, อุปกรณ์กีฬาหมู่บ้าน	เพื่อจัดซื้อวัสดุ อุปกรณ์กีฬาให้หมู่บ้าน	โครงการที่ได้ดำเนินการ	๑,๒๐๐,๐๐๐ (งบ อบต.)	๑,๒๐๐,๐๐๐ (งบ อบต.)	๑,๒๐๐,๐๐๐ (งบ อบต.)	๑,๒๐๐,๐๐๐ (งบ อบต.)	๑,๒๐๐,๐๐๐ (งบ อบต.)	๑,๒๐๐,๐๐๐ (งบ อบต.)	๑,๒๐๐,๐๐๐ (งบ อบต.)	๑๒หมู่บ้าน	สามารถจัดซื้ออุปกรณ์กีฬาให้หมู่บ้าน	
๓๑๒	โครงการส่งเสริมกีฬาตำบลคูลาต	เพื่อส่งเสริมกีฬา	โครงการที่ได้ดำเนินการ	๑๐๐,๐๐๐ (งบ อบต.)	๑๐๐,๐๐๐ (งบ อบต.)	๑๐๐,๐๐๐ (งบ อบต.)	๑๐๐,๐๐๐ (งบ อบต.)	๑๐๐,๐๐๐ (งบ อบต.)	๑๐๐,๐๐๐ (งบ อบต.)	๑๐๐,๐๐๐ (งบ อบต.)	๑โครงการ	การกีฬาขององค์การบริหารส่วนตำบล	
๓๑๓	โครงการแข่งขันกีฬาพื้นบ้านในวันสงกรานต์	เพื่ออนุรักษ์ภูมิปัญญาท้องถิ่น	โครงการที่ได้ดำเนินการ	๕๐,๐๐๐ (งบ อบต.)	๕๐,๐๐๐ (งบ อบต.)	๕๐,๐๐๐ (งบ อบต.)	๕๐,๐๐๐ (งบ อบต.)	๕๐,๐๐๐ (งบ อบต.)	๕๐,๐๐๐ (งบ อบต.)	๕๐,๐๐๐ (งบ อบต.)	๑ โครงการ	สามารถอนุรักษ์ประเพณีอันดีงามไว้ต่อไป	สำนักปลัด
๓๑๔	โครงการส่งเสริมกีฬาผู้สูงอายุ ผู้พิการ	เพื่อเป็นการส่งเสริมให้ประชาชนออกกำลังกาย	โครงการที่ได้ดำเนินการ	๓๐,๐๐๐ (งบ อบต.)	๓๐,๐๐๐ (งบ อบต.)	๓๐,๐๐๐ (งบ อบต.)	๓๐,๐๐๐ (งบ อบต.)	๓๐,๐๐๐ (งบ อบต.)	๓๐,๐๐๐ (งบ อบต.)	๓๐,๐๐๐ (งบ อบต.)	๑ โครงการ	ประชาชนสุขภาพดี	กองสาธารณสุข
๓๑๕	โครงการแข่งขันกีฬากลุ่มโรงเรียนเครือข่าย (นาเวียง - ดงมะไฟ คูลาต)	เพื่อเป็นการส่งเสริมการกีฬา	โครงการที่ได้ดำเนินการ	๕๐,๐๐๐ (งบ อบต.)	๕๐,๐๐๐ (งบ อบต.)	๕๐,๐๐๐ (งบ อบต.)	๕๐,๐๐๐ (งบ อบต.)	๕๐,๐๐๐ (งบ อบต.)	๕๐,๐๐๐ (งบ อบต.)	๕๐,๐๐๐ (งบ อบต.)	๑ โครงการ	ส่งเสริมการกีฬา	สำนักปลัด

รายละเอียดโครงการพัฒนา
แผนพัฒนาท้องถิ่น (พ.ศ.๒๕๖๖ - ๒๕๗๐)
องค์การบริหารส่วนตำบลตุลาต

แบบผ.๐๒

ก.ยุทธศาสตร์จังหวัดที่ ๒ ส่งเสริมภูมิปัญญาท้องถิ่น วัฒนธรรมประเพณีและการค้า การท่องเที่ยว

ข.ยุทธศาสตร์พัฒนาขององค์กรปกครองส่วนท้องถิ่นในเขตจังหวัดที่ ๓

๒. ยุทธศาสตร์ส่งเสริมคุณภาพชีวิต วัฒนธรรม ประเพณี การค้าและการท่องเที่ยว

๒.๒ แผนงานวัฒนธรรม ประเพณีและการท่องเที่ยว

ที่	โครงการ	วัตถุประสงค์	เป้าหมาย	งบประมาณและที่ผ่านมา						ตัวชี้วัด (KPI)	ผลที่คาดว่าจะได้รับ	หน่วยงาน ที่รับผิดชอบหลัก	
				๒๕๖๖ (บาท)	๒๕๖๗ (บาท)	๒๕๖๘ (บาท)	๒๕๖๙ (บาท)	๒๕๗๐ (บาท)	๒๕๗๑ (บาท)				
๓๓๗	โครงการสนับสนุนการสอบนักเรียนศึกษา	เพื่อส่งเสริมด้านศาสนา	โครงการที่ได้ดำเนินการ	๕๐,๐๐๐ (งบ อบต.)	๕๐,๐๐๐ (งบ อบต.)	๕๐,๐๐๐ (งบ อบต.)	๕๐,๐๐๐ (งบ อบต.)	๕๐,๐๐๐ (งบ อบต.)	๕๐,๐๐๐ (งบ อบต.)	๕๐,๐๐๐ (งบ อบต.)	๑ โครงการ	เยาวชนมีคุณภาพ	สำนักปลัด
๓๓๘	โครงการฝึกอบรมศิลปะหัตถกรรมพื้นบ้านจากภูมิปัญญาท้องถิ่น	เพื่อส่งเสริมด้านหัตถกรรมพื้นบ้าน	โครงการที่ได้ดำเนินการ	๕๐,๐๐๐ (งบ อบต.)	๕๐,๐๐๐ (งบ อบต.)	๕๐,๐๐๐ (งบ อบต.)	๕๐,๐๐๐ (งบ อบต.)	๕๐,๐๐๐ (งบ อบต.)	๕๐,๐๐๐ (งบ อบต.)	๕๐,๐๐๐ (งบ อบต.)	๑ โครงการ	เยาวชนมีทักษะ	สำนักปลัด
๓๓๙	โครงการจัดงานประเพณีบุญบั้งไฟตำบลตุลาต(วัดกอไผ่)	เป็นการอนุรักษ์วัฒนธรรมประเพณีอันดีงาม	โครงการที่ได้ดำเนินการ	๑๐๐,๐๐๐ (งบ อบต.)	๑๐๐,๐๐๐ (งบ อบต.)	๑๐๐,๐๐๐ (งบ อบต.)	๑๐๐,๐๐๐ (งบ อบต.)	๑๐๐,๐๐๐ (งบ อบต.)	๑๐๐,๐๐๐ (งบ อบต.)	๑๐๐,๐๐๐ (งบ อบต.)	๑ โครงการ	สามารถอนุรักษ์องค์การศึกษา	สำนักปลัด
๓๔๐	โครงการประเพณีวันสงกรานต์และผู้สูงอายุตำบลตุลาต	สำคัญทางพระพุทธศาสนา	ดำเนินการที่ได้	๑๐๐,๐๐๐ (งบ อบต.)	๑๐๐,๐๐๐ (งบ อบต.)	๑๐๐,๐๐๐ (งบ อบต.)	๑๐๐,๐๐๐ (งบ อบต.)	๑๐๐,๐๐๐ (งบ อบต.)	๑๐๐,๐๐๐ (งบ อบต.)	๑๐๐,๐๐๐ (งบ อบต.)	๑ โครงการ	สามารถส่งเสริมองค์การศึกษา	สำนักปลัด
๓๔๑	โครงการประเพณีวันลอยกระทงตำบลตุลาต	เพื่อส่งเสริมประเพณีและวิถี	โครงการที่ได้	๑๐๐,๐๐๐ (งบ อบต.)	๑๐๐,๐๐๐ (งบ อบต.)	๑๐๐,๐๐๐ (งบ อบต.)	๑๐๐,๐๐๐ (งบ อบต.)	๑๐๐,๐๐๐ (งบ อบต.)	๑๐๐,๐๐๐ (งบ อบต.)	๑๐๐,๐๐๐ (งบ อบต.)	๑ โครงการ	สามารถส่งเสริมองค์การศึกษา	สำนักปลัด
๓๔๒	โครงการส่งเสริมกิจกรรมประเพณีเนื่องในวันเข้าพรรษา	สำคัญทางพระพุทธศาสนา	ดำเนินการที่ได้	๑๒๐,๐๐๐ (งบ อบต.)	๑๒๐,๐๐๐ (งบ อบต.)	๑๒๐,๐๐๐ (งบ อบต.)	๑๒๐,๐๐๐ (งบ อบต.)	๑๒๐,๐๐๐ (งบ อบต.)	๑๒๐,๐๐๐ (งบ อบต.)	๑๒๐,๐๐๐ (งบ อบต.)	๑ โครงการ	สามารถส่งเสริมองค์การศึกษา	สำนักปลัด

รายละเอียดโครงการพัฒนา
แผนพัฒนาท้องถิ่น (พ.ศ.๒๕๖๖ - ๒๕๗๐)

องค์การบริหารส่วนตำบลตุลาต

ก.ยุทธศาสตร์จังหวัดที่ ๒ ส่งเสริมภูมิปัญญาท้องถิ่น วัฒนธรรมประเพณีและการค้า การท่องเที่ยว

ข.ยุทธศาสตร์การพัฒนาขององค์การบริหารส่วนท้องถิ่นในเขตจังหวัดที่ ๓

๒. ยุทธศาสตร์ส่งเสริมคุณภาพชีวิต วัฒนธรรม ประเพณี การค้าและการท่องเที่ยว

๒.๒ แผนงานวัฒนธรรม ประเพณีและการท่องเที่ยว

ที่	โครงการ	วัตถุประสงค์	เป้าหมาย (ผลผลิตของโครงการ)	งบประมาณและที่มา						ตัวชี้วัด (KPI)	ผลที่คาดว่าจะได้รับ	หน่วยงาน ที่รับผิดชอบหลัก
				๒๕๖๖ (บาท)	๒๕๖๗ (บาท)	๒๕๖๘ (บาท)	๒๕๖๙ (บาท)	๒๕๗๐ (บาท)	๒๕๗๑ (บาท)			
๓๒๓	โครงการจัดงานประเพณีบุญข้าวมา ตำบลตุลาต	เป็นการอนุรักษ์และส่งเสริม วัฒนธรรมประเพณีอันดีงาม	โครงการที่ได้	๑๐๐,๐๐๐ (งบ อบต.)	๑๐๐,๐๐๐ (งบ อบต.)	๑๐๐,๐๐๐ (งบ อบต.)	๑๐๐,๐๐๐ (งบ อบต.)	๑๐๐,๐๐๐ (งบ อบต.)	๑๐๐,๐๐๐ (งบ อบต.)	๑ โครงการ	สามารถอนุรักษ์ ประเพณีอันดีงามไว้ต่อไป	กองช่าง
๓๒๔	โครงการก่อตั้งตลาดกลางสินค้าเกษตร ประจำตำบล	เพื่อจัดตั้งตลาดฯ	โครงการที่ได้	๑,๐๐๐,๐๐๐ (งบ อบต.)	๑,๐๐๐,๐๐๐ (งบ อบต.)	๑,๐๐๐,๐๐๐ (งบ อบต.)	๑,๐๐๐,๐๐๐ (งบ อบต.)	๑,๐๐๐,๐๐๐ (งบ อบต.)	๑,๐๐๐,๐๐๐ (งบ อบต.)	๑ แห่ง	เศรษฐกิจของ	กองช่าง
๓๒๕	โครงการตลาดนัดโค-กระบือประจำตำบล	เพื่อจัดตั้งตลาดฯ	โครงการที่ได้	๑,๐๐๐,๐๐๐ (งบ อบต.)	๑,๐๐๐,๐๐๐ (งบ อบต.)	๑,๐๐๐,๐๐๐ (งบ อบต.)	๑,๐๐๐,๐๐๐ (งบ อบต.)	๑,๐๐๐,๐๐๐ (งบ อบต.)	๑,๐๐๐,๐๐๐ (งบ อบต.)	๑ แห่ง	เศรษฐกิจของ	กองช่าง
๓๒๖	โครงการก่อตั้งตลาดกลางสินค้าประจำตำบล	เพื่อจัดตั้งตลาดฯ	โครงการที่ได้	๑,๐๐๐,๐๐๐ (งบ อบต.)	๑,๐๐๐,๐๐๐ (งบ อบต.)	๑,๐๐๐,๐๐๐ (งบ อบต.)	๑,๐๐๐,๐๐๐ (งบ อบต.)	๑,๐๐๐,๐๐๐ (งบ อบต.)	๑,๐๐๐,๐๐๐ (งบ อบต.)	๑ แห่ง	เศรษฐกิจของ	กองช่าง

รายละเอียดยึดโครงการพัฒนา
แผนพัฒนาท้องถิ่น (พ.ศ.๒๕๖๖ - ๒๕๗๐)
องค์การบริหารส่วนตำบลตุลาต

แบบผ.๐๒

ก.ยุทธศาสตร์จังหวัดที่ ๒ ส่งเสริมภูมิปัญญาท้องถิ่น วัฒนธรรมประเพณีและการค้า การท่องเที่ยว

ข.ยุทธศาสตร์การพัฒนาขององค์การปกครองส่วนท้องถิ่นในเขตจังหวัดที่ ๓

๒. ยุทธศาสตร์ส่งเสริมคุณภาพชีวิต วัฒนธรรม ประเพณี การค้าและการท่องเที่ยว

๒.๒ แผนงานวัฒนธรรม ประเพณีและการท่องเที่ยว

ที่	โครงการ	วัตถุประสงค์	เป้าหมาย (ผลผลิตของโครงการ)	งบประมาณและที่ผ่านมา						ตัวชี้วัด (KPI)	ผลที่คาดว่าจะ ได้รับ	หน่วยงาน ที่รับผิดชอบ หลัก
				๒๕๖๖ (บาท)	๒๕๖๗ (บาท)	๒๕๖๘ (บาท)	๒๕๖๙ (บาท)	๒๕๗๐ (บาท)	๒๕๗๑ (บาท)			
๓๒๗	อุดหนุนที่ทำการปกครองอ.ทรายมูล ตามโครงการส่งเสริมประเพณีบุญบั้งไฟ จังหวัดยโสธร	เพื่อจัดงานประเพณีบุญบั้งไฟ ระดับตำบลเป็นการอนุรักษ์ วัฒนธรรมประเพณีอันดีงาม	โครงการที่ได้	๒๐,๐๐๐	๒๐,๐๐๐	๒๐,๐๐๐	๒๐,๐๐๐	๒๐,๐๐๐	๒๐,๐๐๐	๑ โครงการ	สามารถอนุรักษ์ องค์การศึกษาศึกษา	
			ดำเนินการ	(งบ อบต.)	(งบ อบต.)	(งบ อบต.)	(งบ อบต.)	(งบ อบต.)	(งบ อบต.)			
๓๒๘	อุดหนุนที่ทำการปกครองอ.ทรายมูล ตามโครงการประเพณีบุญคูณลาน ผู้ช่วยผู้ว่า	เพื่อส่งเสริมประเพณีและ วิถีทางพระพุทธศาสนา	โครงการที่ได้	๒๐,๐๐๐	๒๐,๐๐๐	๒๐,๐๐๐	๒๐,๐๐๐	๒๐,๐๐๐	๒๐,๐๐๐	๑ โครงการ	สามารถส่ง องค์การศึกษาศึกษา	
			ดำเนินการ	(งบ อบต.)	(งบ อบต.)	(งบ อบต.)	(งบ อบต.)	(งบ อบต.)	(งบ อบต.)			
๓๒๙	อุดหนุนที่ทำการปกครองอ.ทรายมูล ในการจัดงานรัฐพิธีต่างๆ	เพื่อส่งเสริมงานรัฐพิธี	โครงการที่ได้	๓๐,๐๐๐	๓๐,๐๐๐	๓๐,๐๐๐	๓๐,๐๐๐	๓๐,๐๐๐	๓๐,๐๐๐	๓โครงการ	สามารถส่ง องค์การศึกษาศึกษา	
			ดำเนินการ	(งบ อบต.)	(งบ อบต.)	(งบ อบต.)	(งบ อบต.)	(งบ อบต.)	(งบ อบต.)			
๓๓๐	โครงการก่อสร้าง ซ่อมแซม เมรุ ในเขตตำบล	เพื่อการฃาปนกิจ	โครงการที่ได้	๑๒,๐๐๐,๐๐๐	๑๒,๐๐๐,๐๐๐	๑๒,๐๐๐,๐๐๐	๑๒,๐๐๐,๐๐๐	๑๒,๐๐๐,๐๐๐	๑๒,๐๐๐,๐๐๐	๑๒แห่ง	มีความสะดวก ฃาปนกิจ	
			ดำเนินการ	(งบ อบต.)	(งบ อบต.)	(งบ อบต.)	(งบ อบต.)	(งบ อบต.)	(งบ อบต.)			
๓๓๑	อุดหนุนที่ทำการปกครองอ.ทรายมูล ตามโครงการบริจาคโลหิตเพื่อถวาย เป็นพระราชกุศลแด่พระบาทสมเด็จพระเจ้าอยู่หัว	เพื่อส่งเสริมการบริจาค โลหิต	โครงการที่ได้	๒๐,๐๐๐	๒๐,๐๐๐	๒๐,๐๐๐	๒๐,๐๐๐	๒๐,๐๐๐	๒๐,๐๐๐	๑ โครงการ	มีเลือดสำรอง องค์การศึกษาศึกษา	
			ดำเนินการ	(งบ อบต.)	(งบ อบต.)	(งบ อบต.)	(งบ อบต.)	(งบ อบต.)	(งบ อบต.)			

รายละเอียดโครงการพัฒนา
แผนพัฒนาท้องถิ่น (พ.ศ.๒๕๖๖ - ๒๕๗๐)
องค์การบริหารส่วนตำบลคูสาด

ก.ยุทธศาสตร์จังหวัดที่ ๒ ส่งเสริมภูมิปัญญาท้องถิ่น วัฒนธรรมประเพณีและการค้า การท่องเที่ยว

ข.ยุทธศาสตร์การพัฒนาขององค์กรปกครองส่วนท้องถิ่นในเขตจังหวัดที่ ๓

๒. ยุทธศาสตร์ส่งเสริมคุณภาพชีวิต วัฒนธรรม ประเพณี การค้าและการท่องเที่ยว

๒.๒ แผนงานวัฒนธรรม ประเพณีและการท่องเที่ยว

ที่	โครงการ	วัตถุประสงค์	เป้าหมาย (ผลผลิตของโครงการ)	งบประมาณและที่มา						ตัวชี้วัด (KPI)	ผลที่คาดว่าจะได้รับ	หน่วยงาน รับผิดชอบหลัก
				๒๕๖๖ (บาท)	๒๕๖๗ (บาท)	๒๕๖๘ (บาท)	๒๕๖๙ (บาท)	๒๕๗๐ (บาท)	๒๕๗๑ (บาท)			
๓๓๒	โครงการจัดทำทะเบียนราษฎรชาวบ้าน	เพื่ออนุรักษ์ภูมิปัญญาท้องถิ่น	โครงการที่ได้ (งบ อบต.)	๑๐,๐๐๐ (งบ อบต.)	๑๐,๐๐๐ (งบ อบต.)	๑๐,๐๐๐ (งบ อบต.)	๑๐,๐๐๐ (งบ อบต.)	๑๐,๐๐๐ (งบ อบต.)	๑๐,๐๐๐ (งบ อบต.)	๑ โครงการ	สามารถอนุรักษ์ภูมิปัญญาท้องถิ่นไว้ต่อไป	
๓๓๓	โครงการยกย่องและประกาศเกียรติคุณแม่ปราชญ์ชาวบ้าน	เพื่ออนุรักษ์ภูมิปัญญาท้องถิ่น	โครงการที่ได้ (งบ อบต.)	๑๐,๐๐๐ (งบ อบต.)	๑๐,๐๐๐ (งบ อบต.)	๑๐,๐๐๐ (งบ อบต.)	๑๐,๐๐๐ (งบ อบต.)	๑๐,๐๐๐ (งบ อบต.)	๑๐,๐๐๐ (งบ อบต.)	๑ โครงการ	สามารถอนุรักษ์ภูมิปัญญาท้องถิ่นไว้ต่อไป	
๓๓๔	โครงการถ่ายทอดศิลปะและเผยแพร่ภูมิปัญญาท้องถิ่น	เพื่ออนุรักษ์ภูมิปัญญาท้องถิ่น	โครงการที่ได้	๑๐,๐๐๐ (งบ อบต.)	๑๐,๐๐๐ (งบ อบต.)	๑๐,๐๐๐ (งบ อบต.)	๑๐,๐๐๐ (งบ อบต.)	๑๐,๐๐๐ (งบ อบต.)	๑๐,๐๐๐ (งบ อบต.)	๑ โครงการ	สามารถอนุรักษ์ภูมิปัญญาท้องถิ่นไว้ต่อไป	
๓๓๕	โครงการส่งเสริมสนับสนุนและพัฒนาแหล่งท่องเที่ยว	เพื่ออนุรักษ์ธรรมชาติและสิ่งแวดล้อม	โครงการที่ได้ (งบ อบต.)	๒๐,๐๐๐ (งบ อบต.)	๒๐,๐๐๐ (งบ อบต.)	๒๐,๐๐๐ (งบ อบต.)	๒๐,๐๐๐ (งบ อบต.)	๒๐,๐๐๐ (งบ อบต.)	๒๐,๐๐๐ (งบ อบต.)	๑ โครงการ	สภาพแวดล้อมดีขึ้น	กอง
๓๓๖	โครงการจัดทำและทบทวนแผนการพัฒนาแหล่งท่องเที่ยวเชิงอนุรักษ์	เพื่ออนุรักษ์ธรรมชาติและสิ่งแวดล้อม	โครงการที่ได้ (งบ อบต.)	๒๐,๐๐๐ (งบ อบต.)	๒๐,๐๐๐ (งบ อบต.)	๒๐,๐๐๐ (งบ อบต.)	๒๐,๐๐๐ (งบ อบต.)	๒๐,๐๐๐ (งบ อบต.)	๒๐,๐๐๐ (งบ อบต.)	๑ โครงการ	สภาพแวดล้อมดีขึ้น	กอง

รายละเอียดโครงการพัฒนา
แผนพัฒนาท้องถิ่น (พ.ศ.๒๕๖๖ - ๒๕๗๐)
องค์การบริหารส่วนตำบลตุลาต

ก. ยุทธศาสตร์จังหวัดที่ ๓ ยกระดับคุณภาพชีวิต เสริมสร้างความเป็นเข้มแข็งและความมั่นคงของครอบครัว ชุมชนและสังคม

ข. ยุทธศาสตร์การพัฒนาขององค์กรปกครองส่วนท้องถิ่นในเขตจังหวัดที่ ๕

๓. ยุทธศาสตร์การบริหารองค์กรปกครองส่วนท้องถิ่นและสถานศึกษาสู่ความเป็นเลิศ

๓.๑ แผนงานพัฒนาองค์กรให้มีประสิทธิภาพ

ที่	โครงการ	วัตถุประสงค์	เป้าหมาย	งบประมาณและที่พัฒนา						ตัวชี้วัด	ผลที่คาดว่าจะได้รับ	หน่วยงานที่รับผิดชอบ			
				๒๕๖๖ (บาท)	๒๕๖๗ (บาท)	๒๕๖๘ (บาท)	๒๕๖๙ (บาท)	๒๕๖๙ (บาท)	๒๕๗๐ (บาท)						
๓๕๗	โครงการส่งเสริมสนับสนุนการจัดทำและ ทบทวนแผนชุมชน	เพื่อรับทราบปัญหาความ ต้องการของประชาชน	โครงการที่ได้ ดำเนินการ	๑๒๐,๐๐๐ (งบ อบต.)	๑๒๐,๐๐๐ (งบ อบต.)	๑๒๐,๐๐๐ (งบ อบต.)	๑๒๐,๐๐๐ (งบ อบต.)	๑๒๐,๐๐๐ (งบ อบต.)	๑๒๐,๐๐๐ (งบ อบต.)	๑๒๐,๐๐๐ (งบ อบต.)	๑๒๐,๐๐๐ (งบ อบต.)	๑๒๐,๐๐๐ (งบ อบต.)	๑ โครงการ (KPI)	สามารถทราบ สถานการณ์แล้วนำ มาบรรจุในแผนชุมชน	สำนักปลัด
๓๕๘	โครงการจัดประชุมประชาคมแผนชุมชน แบบบูรณาการเพื่อนำข้อมูลมาจัดทำเป็น แผนพัฒนาท้องถิ่น	เพื่อจัดทำเวทีประชาคมเพื่อ จัดทำแผนชุมชน	โครงการที่ได้ ดำเนินการ	๒๐,๐๐๐ (งบ อบต.)	๒๐,๐๐๐ (งบ อบต.)	๒๐,๐๐๐ (งบ อบต.)	๒๐,๐๐๐ (งบ อบต.)	๒๐,๐๐๐ (งบ อบต.)	๒๐,๐๐๐ (งบ อบต.)	๒๐,๐๐๐ (งบ อบต.)	๒๐,๐๐๐ (งบ อบต.)	๒๐,๐๐๐ (งบ อบต.)	๑ โครงการ จัดทำแผนชุมชน	สามารถจัดเวที จัดทำแผนชุมชน	สำนักปลัด
๓๕๙	โครงการประชาคมหมู่บ้าน/ตำบล เพื่อจัดทำแผนพัฒนาตำบล	เพื่อจัดทำ/ทบทวนแผน พัฒนาตำบล	โครงการที่ได้ ดำเนินการ	๓๖,๐๐๐ (งบ อบต.)	๓๖,๐๐๐ (งบ อบต.)	๓๖,๐๐๐ (งบ อบต.)	๓๖,๐๐๐ (งบ อบต.)	๓๖,๐๐๐ (งบ อบต.)	๓๖,๐๐๐ (งบ อบต.)	๓๖,๐๐๐ (งบ อบต.)	๓๖,๐๐๐ (งบ อบต.)	๓๖,๐๐๐ (งบ อบต.)	๑ โครงการ สามารถจัดทำ/ พัฒนาตำบล เพื่อทราบปัญหา ความต้องการของประชาชน	สำนักปลัด	
๓๕๐	โครงการจัดตั้ง ชมรมแม่ชม ปรับปรุง หอกระจายข่าวประจำหมู่บ้าน	เพื่อให้กระจายข่าวสาร อย่างทั่วถึง	โครงการที่ได้ ดำเนินการ	๑๒๐,๐๐๐ (งบ อบต.)	๑๒๐,๐๐๐ (งบ อบต.)	๑๒๐,๐๐๐ (งบ อบต.)	๑๒๐,๐๐๐ (งบ อบต.)	๑๒๐,๐๐๐ (งบ อบต.)	๑๒๐,๐๐๐ (งบ อบต.)	๑๒๐,๐๐๐ (งบ อบต.)	๑๒๐,๐๐๐ (งบ อบต.)	๑๒๐,๐๐๐ (งบ อบต.)	๑๒ หมู่บ้าน มีหอกระจายข่าว กองทุนที่มีมาตรฐาน	กองช่าง	
๓๕๑	โครงการอบรมให้ความรู้เกี่ยวกับประชาธิปไตย การลงประชามติฯ	เพื่อให้ความรู้เกี่ยวกับ ประชาธิปไตยและ การลงประชามติ	โครงการที่ได้ ดำเนินการ	๑๒๐,๐๐๐ (งบ อบต.)	๑๒๐,๐๐๐ (งบ อบต.)	๑๒๐,๐๐๐ (งบ อบต.)	๑๒๐,๐๐๐ (งบ อบต.)	๑๒๐,๐๐๐ (งบ อบต.)	๑๒๐,๐๐๐ (งบ อบต.)	๑๒๐,๐๐๐ (งบ อบต.)	๑๒๐,๐๐๐ (งบ อบต.)	๑๒๐,๐๐๐ (งบ อบต.)	๑ โครงการ ประชาชนมีคว รู้เกี่ยวกับประชาธิปไตย และการลงประชามติ	สำนักปลัด	

รายละเอียดโครงการพัฒนา
แผนพัฒนาท้องถิ่น (พ.ศ.๒๕๖๖ - ๒๕๗๐)
องค์การบริหารส่วนตำบลคูเต่า

ก. ยุทธศาสตร์จังหวัดที่ ๓ ยกระดับคุณภาพชีวิต เสริมสร้างความเข้มแข็งและความเป็นคนของครอบครัว ชุมชนและสังคม

ข. ยุทธศาสตร์การพัฒนาขององค์กรปกครองส่วนท้องถิ่นในเขตจังหวัดที่ ๔

๓. ยุทธศาสตร์การบริหารจัดการทรัพยากรของส่วนท้องถิ่นและสถานศึกษาสู่ความเป็นเลิศ

๓.๑ แผนงานพัฒนาองค์กรให้มีประสิทธิภาพ

ที่	โครงการ	วัตถุประสงค์	เป้าหมาย	งบประมาณและพื้นที่						ตัวชี้วัด	ผลที่คาดว่าจะได้รับ	หน่วยงานที่รับผิดชอบ
				๒๕๖๖ (บาท)	๒๕๖๗ (บาท)	๒๕๖๘ (บาท)	๒๕๖๙ (บาท)	๒๕๗๐ (บาท)	๒๕๗๑ (บาท)			
๓๕๒	โครงการก่อสร้าง ซ่อมแซม ปรับปรุง ต่อเติม ศาลาประชาคมประจำหมู่บ้าน	เพื่อให้ศาลาประชาคม อยู่ในสภาพที่ดี	โครงการที่ได้ (งบ อบต.)	๑,๒๐๐,๐๐๐ (งบ อบต.)	๑,๒๐๐,๐๐๐ (งบ อบต.)	๑,๒๐๐,๐๐๐ (งบ อบต.)	๑,๒๐๐,๐๐๐ (งบ อบต.)	๑,๒๐๐,๐๐๐ (งบ อบต.)	๑,๒๐๐,๐๐๐ (งบ อบต.)	๑๒หมู่บ้าน	ศาลาประชาคม	กองช่าง
๓๕๓	โครงการจัดซื้อโต๊ะเก้าอี้, เต็มที่, ถังน้ำแข็ง บริการประชาชนทั้ง๑๒หมู่บ้าน	เพื่อบริการประชาชน	โครงการที่ได้ (งบ อบต.)	๖๐๐,๐๐๐ (งบ อบต.)	๖๐๐,๐๐๐ (งบ อบต.)	๖๐๐,๐๐๐ (งบ อบต.)	๖๐๐,๐๐๐ (งบ อบต.)	๖๐๐,๐๐๐ (งบ อบต.)	๖๐๐,๐๐๐ (งบ อบต.)	๑๒หมู่บ้าน	ประชาชนมีอยู่	สำนักปลัด
๓๕๔	โครงการจัดซื้อเครื่องเสียง, เวที บริการประชาชนทั้ง๑๒หมู่บ้าน	เพื่อบริการประชาชน	โครงการที่ได้ (งบ อบต.)	๖๐๐,๐๐๐ (งบ อบต.)	๖๐๐,๐๐๐ (งบ อบต.)	๖๐๐,๐๐๐ (งบ อบต.)	๖๐๐,๐๐๐ (งบ อบต.)	๖๐๐,๐๐๐ (งบ อบต.)	๖๐๐,๐๐๐ (งบ อบต.)	๑๒หมู่บ้าน	ประชาชนมีอยู่	สำนักปลัด
๓๕๕	โครงการกองทุนพัฒนาบทบาทกลุ่มสตรี ตำบลคูเต่า	เพื่อสนับสนุนกลุ่มสตรี	โครงการที่ได้ (งบ อบต.)	๓๖๐,๐๐๐ (งบ อบต.)	๓๖๐,๐๐๐ (งบ อบต.)	๓๖๐,๐๐๐ (งบ อบต.)	๓๖๐,๐๐๐ (งบ อบต.)	๓๖๐,๐๐๐ (งบ อบต.)	๓๖๐,๐๐๐ (งบ อบต.)	๑๒หมู่บ้าน	กลุ่มสตรีมีคว	สำนักปลัด
๓๕๖	โครงการ Vasothon Model	เพื่อส่งเสริมอาชีพ	โครงการที่ได้ (งบ อบต.)	๓๖๐,๐๐๐ (งบ อบต.)	๓๖๐,๐๐๐ (งบ อบต.)	๓๖๐,๐๐๐ (งบ อบต.)	๓๖๐,๐๐๐ (งบ อบต.)	๓๖๐,๐๐๐ (งบ อบต.)	๓๖๐,๐๐๐ (งบ อบต.)	๑๒หมู่บ้าน	ประชาชนมี	สำนักปลัด

ก.ยุทธศาสตร์จังหวัดที่ ๓ ยกระดับคุณภาพชีวิต เสริมสร้างความเข้มแข็งและควมมั่นคงของครอบครัว ชุมชนและสังคม

ข.ยุทธศาสตร์การพัฒนาขององค์กรปกครองส่วนท้องถิ่นในเขตจังหวัดที่ ๕

๓. ยุทธศาสตร์การบริหารองค์กรปกครองส่วนท้องถิ่นและสถานศึกษาสู่ความเป็นเลิศ

๓.๑ แผนงานพัฒนาองค์กรให้มีประสิทธิภาพ

ที่	โครงการ	วัตถุประสงค์	เป้าหมาย	งบประมาณและที่มา						ตัวชี้วัด (KPI)	ผลที่คาดว่าจะได้รับ	หน่วยงานที่รับผิดชอบหลัก		
				๒๕๖๖ (บาท)	๒๕๖๗ (บาท)	๒๕๖๘ (บาท)	๒๕๖๙ (บาท)	๒๕๗๐ (บาท)	รวม (บาท)					
๓๕๗	โครงการอบรมให้ความรู้เกี่ยวกับประชาธิปไตยสำหรับเด็ก เยาวชน	เพื่อให้ความรู้เกี่ยวกับประชาธิปไตย	โครงการที่ได้	๓๐,๐๐๐ (งบ อบต.)	๓๐,๐๐๐ (งบ อบต.)	๓๐,๐๐๐ (งบ อบต.)	๓๐,๐๐๐ (งบ อบต.)	๓๐,๐๐๐ (งบ อบต.)	๓๐,๐๐๐ (งบ อบต.)	๓๐,๐๐๐ (งบ อบต.)	๓๐,๐๐๐ (งบ อบต.)	๑โครงการ	เด็กและเยาวชนเกี่ยวกับประชาธิปไตย	สำนักงานปลัด
๓๕๘	โครงการรณรงค์สร้างทัศนคติและจิตสำนึกในการอยู่ร่วมกันอย่างสมานฉันท์	เพื่อสร้างคุณธรรมให้กับเยาวชน	โครงการที่ได้	๑๒๐,๐๐๐ (งบ อบต.)	๑๒๐,๐๐๐ (งบ อบต.)	๑๒๐,๐๐๐ (งบ อบต.)	๑๒๐,๐๐๐ (งบ อบต.)	๑๒๐,๐๐๐ (งบ อบต.)	๑๒๐,๐๐๐ (งบ อบต.)	๑๒๐,๐๐๐ (งบ อบต.)	๑๒๐,๐๐๐ (งบ อบต.)	๑๒หมู่บ้าน	ประชาชนมีคุณธรรม	สำนักงานปลัด
๓๕๙	โครงการอบรมโตไปไม่โกง	เพื่อส่งเสริมคุณธรรมให้กับเยาวชน	โครงการที่ได้	๕๐,๐๐๐ (งบ อบต.)	๕๐,๐๐๐ (งบ อบต.)	๕๐,๐๐๐ (งบ อบต.)	๕๐,๐๐๐ (งบ อบต.)	๕๐,๐๐๐ (งบ อบต.)	๕๐,๐๐๐ (งบ อบต.)	๕๐,๐๐๐ (งบ อบต.)	๕๐,๐๐๐ (งบ อบต.)	๑โครงการ	เยาวชนมีคุณธรรม	สำนักงานปลัด
๓๖๐	โครงการบ้านสวยเมืองสุข	เพื่อสร้างสังคมน่าอยู่	โครงการที่ได้	๓๖๐,๐๐๐ (งบ อบต.)	๓๖๐,๐๐๐ (งบ อบต.)	๓๖๐,๐๐๐ (งบ อบต.)	๓๖๐,๐๐๐ (งบ อบต.)	๓๖๐,๐๐๐ (งบ อบต.)	๓๖๐,๐๐๐ (งบ อบต.)	๓๖๐,๐๐๐ (งบ อบต.)	๓๖๐,๐๐๐ (งบ อบต.)	๑๒หมู่บ้าน	ตำบลตุลาตา	สำนักงานปลัด
๓๖๑	โครงการจัดกิจกรรมอันเป็นการพิทักษ์รักษาไว้ซึ่งชาติ ศาสนา พระมหากษัตริย์	เพื่อสร้างสังคมน่าอยู่	โครงการที่ได้	๓๖๐,๐๐๐ (งบ อบต.)	๓๖๐,๐๐๐ (งบ อบต.)	๓๖๐,๐๐๐ (งบ อบต.)	๓๖๐,๐๐๐ (งบ อบต.)	๓๖๐,๐๐๐ (งบ อบต.)	๓๖๐,๐๐๐ (งบ อบต.)	๓๖๐,๐๐๐ (งบ อบต.)	๓๖๐,๐๐๐ (งบ อบต.)	๑๒หมู่บ้าน	ตำบลตุลาตา	สำนักงานปลัด

รายละเอียดโครงการพัฒนา
แผนพัฒนาท้องถิ่น (พ.ศ.๒๕๖๖ - ๒๕๗๐)
องค์การบริหารส่วนตำบลคูสุลาค

องค์การบริหารส่วนตำบลคูสุลาค

ก.ยุทธศาสตร์จังหวัดที่ ๓ ยกระดับคุณภาพชีวิต เสริมสร้างความเข้มแข็งและความมั่นคงของครอบครัว ชุมชนและสังคม

ข.ยุทธศาสตร์การพัฒนาขององค์กรปกครองส่วนท้องถิ่นในเขตจังหวัดที่ ๔

๓. ยุทธศาสตร์การบริหารองค์กรปกครองส่วนท้องถิ่นและสถานศึกษาคุณภาพเป็นเลิศ

๓.๑ แผนงานพัฒนาองค์กรใหม่ประสิทธิภาพ

ที่	โครงการ	วัตถุประสงค์	เป้าหมาย (ผลผลิตของโครงการ)	งบประมาณและที่ผ่านมา						ตัวชี้วัด (KPI)	ผลที่คาดว่าจะได้รับ	หน่วยงาน ที่รับผิดชอบ		
				๒๕๖๖ (บาท)	๒๕๖๗ (บาท)	๒๕๖๘ (บาท)	๒๕๖๙ (บาท)	๒๕๗๐ (บาท)	๒๕๗๑ (บาท)					
๓๖๒	โครงการ ปรับปรุง ซ่อมแซม ต่อเติม อาคารสถานที่ภายในที่ทำการอบต.	เพื่อเพิ่มประสิทธิภาพ ในการปฏิบัติงาน	โครงการที่ได้ ดำเนินการ	๑,๕๐๐,๐๐๐ (งบ อบต.)	๑,๕๐๐,๐๐๐ (งบ อบต.)	๑,๕๐๐,๐๐๐ (งบ อบต.)	๑,๕๐๐,๐๐๐ (งบ อบต.)	๑,๕๐๐,๐๐๐ (งบ อบต.)	๑,๕๐๐,๐๐๐ (งบ อบต.)	๑,๕๐๐,๐๐๐ (งบ อบต.)	๑,๕๐๐,๐๐๐ (งบ อบต.)	๑๒แห่ง	เพิ่มประสิทธิภาพ ในการปฏิบัติงาน	กองช่าง
๓๖๓	โครงการก่อสร้าง ปรับปรุง ซ่อมแซม ลานคสล./ปูนเอสทีลท์คอกอบประสงค์ ภายในที่ทำการอบต.	เพื่อเพิ่มประสิทธิภาพ ในการปฏิบัติงาน	โครงการที่ได้ ดำเนินการ	๕๐๐,๐๐๐ (งบ อบต.)	๕๐๐,๐๐๐ (งบ อบต.)	๕๐๐,๐๐๐ (งบ อบต.)	๕๐๐,๐๐๐ (งบ อบต.)	๕๐๐,๐๐๐ (งบ อบต.)	๕๐๐,๐๐๐ (งบ อบต.)	๕๐๐,๐๐๐ (งบ อบต.)	๕๐๐,๐๐๐ (งบ อบต.)	๑แห่ง	เพิ่มประสิทธิภาพ ในการปฏิบัติงาน	กองช่าง
๓๖๔	โครงการปรับปรุงภูมิทัศน์ภายในที่ทำการอบต.	เพื่อเพิ่มประสิทธิภาพ ในการปฏิบัติงาน	โครงการที่ได้ ดำเนินการ	๓๐๐,๐๐๐ (งบ อบต.)	๓๐๐,๐๐๐ (งบ อบต.)	๓๐๐,๐๐๐ (งบ อบต.)	๓๐๐,๐๐๐ (งบ อบต.)	๓๐๐,๐๐๐ (งบ อบต.)	๓๐๐,๐๐๐ (งบ อบต.)	๓๐๐,๐๐๐ (งบ อบต.)	๓๐๐,๐๐๐ (งบ อบต.)	๑แห่ง	เพิ่มประสิทธิภาพ ในการปฏิบัติงาน	กองช่าง
๓๖๕	โครงการริตอาสา	เพื่อแสดงความจงรักภักดี ต่อสถาบัน	โครงการที่ได้ ดำเนินการ	๓๖,๐๐๐ (งบ อบต.)	๓๖,๐๐๐ (งบ อบต.)	๓๖,๐๐๐ (งบ อบต.)	๓๖,๐๐๐ (งบ อบต.)	๓๖,๐๐๐ (งบ อบต.)	๓๖,๐๐๐ (งบ อบต.)	๓๖,๐๐๐ (งบ อบต.)	๓๖,๐๐๐ (งบ อบต.)	๑๒หมู่บ้าน	เพื่อสร้างความ จงรักภักดี	สำนักปลัด
๓๖๖	โครงการจัดเก็บข้อมูลพื้นฐานตำบลคูสุลาค (งบฐ.)	เพื่อเพิ่มประสิทธิภาพ ในการปฏิบัติงาน	โครงการที่ได้ ดำเนินการ	๑๒๐,๐๐๐ (งบ อบต.)	๑๒๐,๐๐๐ (งบ อบต.)	๑๒๐,๐๐๐ (งบ อบต.)	๑๒๐,๐๐๐ (งบ อบต.)	๑๒๐,๐๐๐ (งบ อบต.)	๑๒๐,๐๐๐ (งบ อบต.)	๑๒๐,๐๐๐ (งบ อบต.)	๑๒๐,๐๐๐ (งบ อบต.)	๑๒หมู่บ้าน	เพิ่มประสิทธิภาพ ในการปฏิบัติงาน	สำนักปลัด

รายละเอียดโครงการพัฒนา
แผนพัฒนาท้องถิ่น (พ.ศ.๒๕๖๖ - ๒๕๗๐)
องค์การบริหารส่วนตำบลคูสุลาค

ก.ยุทธศาสตร์จังหวัดที่ ๓ ยกระดับคุณภาพชีวิต เสริมสร้างความเข้มแข็งและความมั่นคงของครอบครัว ชุมชนและสังคม

ข.ยุทธศาสตร์การพัฒนาขององค์กรปกครองส่วนท้องถิ่นในเขตจังหวัดที่ ๕

๓. ยุทธศาสตร์การบริหารองค์กรปกครองส่วนท้องถิ่นและสถานศึกษาที่มีความเป็นเลิศ

๓.๑ แผนงานพัฒนากองกร์ให้มีประสิทธิภาพ

ที่	โครงการ	วัตถุประสงค์	เป้าหมาย (ผลผลิตของโครงการ)	งบประมาณและที่ผ่านมา						ตัวชี้วัด (KPI)	ผลที่คาดว่าจะได้รับ	หน่วยงาน ที่รับผิดชอบหลัก
				๒๕๖๖ (บาท)	๒๕๖๗ (บาท)	๒๕๖๘ (บาท)	๒๕๖๙ (บาท)	๒๕๗๐ (บาท)	๒๕๗๑ (บาท)			
๓๖๗	โครงการพัฒนาระบบเทคโนโลยีบริการประชาชน	เพื่อเพิ่มประสิทธิภาพในการปฏิบัติงาน	โครงการที่ได้ ดำเนินการ	๑๐๐,๐๐๐ (งบ อบต.)	๑๐๐,๐๐๐ (งบ อบต.)	๑๐๐,๐๐๐ (งบ อบต.)	๑๐๐,๐๐๐ (งบ อบต.)	๑๐๐,๐๐๐ (งบ อบต.)	๑๐๐,๐๐๐ (งบ อบต.)	๑แห่ง	เพิ่มประสิทธิภาพในการปฏิบัติงาน	สำนักปลัด
๓๖๘	สนับสนุนโครงการตามพระราชดำริและพระราชเสาวนีย์	เพื่อเพิ่มประสิทธิภาพในการปฏิบัติงาน	โครงการที่ได้ ดำเนินการ	๕๐,๐๐๐ (งบ อบต.)	๕๐,๐๐๐ (งบ อบต.)	๕๐,๐๐๐ (งบ อบต.)	๕๐,๐๐๐ (งบ อบต.)	๕๐,๐๐๐ (งบ อบต.)	๕๐,๐๐๐ (งบ อบต.)	๒โครงการ	เพิ่มประสิทธิภาพในการปฏิบัติงาน	สำนักปลัด
๓๖๙	อุดหนุนที่ทำการปกครองอำเภอและหน่วยงานต่างตามโครงการต่างๆ	เพื่อเพิ่มประสิทธิภาพในการปฏิบัติงาน	โครงการที่ได้ ดำเนินการ	๑๐๐,๐๐๐ (งบ อบต.)	๑๐๐,๐๐๐ (งบ อบต.)	๑๐๐,๐๐๐ (งบ อบต.)	๑๐๐,๐๐๐ (งบ อบต.)	๑๐๐,๐๐๐ (งบ อบต.)	๑๐๐,๐๐๐ (งบ อบต.)	๑๐โครงการ	เพิ่มประสิทธิภาพในการปฏิบัติงาน	สำนักปลัด
๓๗๐	อุดหนุนหน่วยงานต่างๆและประชาชนในการพัฒนาพื้นที่ด้านต่างๆ	เพื่อเพิ่มประสิทธิภาพในการปฏิบัติงาน	โครงการที่ได้ ดำเนินการ	๑๒๐,๐๐๐ (งบ อบต.)	๑๒๐,๐๐๐ (งบ อบต.)	๑๒๐,๐๐๐ (งบ อบต.)	๑๒๐,๐๐๐ (งบ อบต.)	๑๒๐,๐๐๐ (งบ อบต.)	๑๒๐,๐๐๐ (งบ อบต.)	๑๐โครงการ	เพิ่มประสิทธิภาพในการปฏิบัติงาน	สำนักปลัด
๓๗๑	โครงการจัดซื้อที่ดินเพื่อขยายเขตที่ทำการ อบต.	เพื่อเพิ่มประสิทธิภาพในการปฏิบัติงาน	โครงการที่ได้ ดำเนินการ	๕,๐๐๐,๐๐๐ (งบ อบต.)	๕,๐๐๐,๐๐๐ (งบ อบต.)	๕,๐๐๐,๐๐๐ (งบ อบต.)	๕,๐๐๐,๐๐๐ (งบ อบต.)	๕,๐๐๐,๐๐๐ (งบ อบต.)	๕,๐๐๐,๐๐๐ (งบ อบต.)	๑แห่ง	เพิ่มประสิทธิภาพในการปฏิบัติงาน	สำนักปลัด
๓๗๒	โครงการก่อสร้างอาคารอเนกประสงค์ภายในที่ทำการ อบต.	เพื่อเพิ่มประสิทธิภาพในการปฏิบัติงาน	โครงการที่ได้ ดำเนินการ	๑,๐๐๐,๐๐๐ (งบ อบต.)	๑,๐๐๐,๐๐๐ (งบ อบต.)	๑,๐๐๐,๐๐๐ (งบ อบต.)	๑,๐๐๐,๐๐๐ (งบ อบต.)	๑,๐๐๐,๐๐๐ (งบ อบต.)	๑,๐๐๐,๐๐๐ (งบ อบต.)	๑แห่ง	เพิ่มประสิทธิภาพในการปฏิบัติงาน	กองช่าง

รายละเอียดโครงการพัฒนา
แผนพัฒนาท้องถิ่น (พ.ศ.๒๕๖๖ - ๒๕๗๐)
องค์การบริหารส่วนตำบลตุลา

ก. ยุทธศาสตร์จังหวัดที่ ๓ ยกระดับคุณภาพชีวิต เสริมสร้างความเข้มแข็งและคามมั่นคงของครอบครัว ชุมชนและสังคม

ข. ยุทธศาสตร์การพัฒนาขององค์กรปกครองส่วนท้องถิ่นในเขตจังหวัดที่ ๔

๓. ยุทธศาสตร์การบริหารราชการปกครองส่วนท้องถิ่นและสถานศึกษาสู่ความเป็นเลิศ

๓.๑ แผนงานพัฒนาองค์กรให้มีประสิทธิภาพ

ที่	โครงการ	วัตถุประสงค์	เป้าหมาย (ผลผลิตของโครงการ)	งบประมาณและที่พัฒนา				ตัวชี้วัด (KPI)	ผลที่คาดว่าจะได้รับ	หน่วยงาน ที่รับผิดชอบหลัก	
				๒๕๖๖ (บาท)	๒๕๖๗ (บาท)	๒๕๖๘ (บาท)	๒๕๖๙ (บาท)				
๓๓๓๓	โครงการอบรมเพื่อเพิ่มประสิทธิภาพในการปฏิบัติงาน	เพื่อเพิ่มประสิทธิภาพในการปฏิบัติงาน	โครงการที่ได้ (งบ อบต.)	๕๐๐,๐๐๐ (งบ อบต.)	๕๐๐,๐๐๐ (งบ อบต.)	๕๐๐,๐๐๐ (งบ อบต.)	๕๐๐,๐๐๐ (งบ อบต.)	๕๐๐,๐๐๐ (งบ อบต.)	๕๐๐,๐๐๐ (งบ อบต.)	๒๐โครงการ (KPI)	เพิ่มประสิทธิภาพในการปฏิบัติงาน
๓๓๓๔	โครงการอบรมสัมมนาศึกษาดูงาน	เพื่อเพิ่มประสิทธิภาพในการปฏิบัติงาน	โครงการที่ได้ (งบ อบต.)	๕๐๐,๐๐๐ (งบ อบต.)	๕๐๐,๐๐๐ (งบ อบต.)	๕๐๐,๐๐๐ (งบ อบต.)	๕๐๐,๐๐๐ (งบ อบต.)	๕๐๐,๐๐๐ (งบ อบต.)	๕๐๐,๐๐๐ (งบ อบต.)	๑ครั้ง	เพิ่มประสิทธิภาพในการปฏิบัติงาน
๓๓๓๕	สมทบกองทุนบ้านหนึ่งบ้านอายุข้าราชการ	เพื่อเพิ่มประสิทธิภาพในการปฏิบัติงาน	โครงการที่ได้ (งบ อบต.)	๒๐๐,๐๐๐ (งบ อบต.)	๒๐๐,๐๐๐ (งบ อบต.)	๒๐๐,๐๐๐ (งบ อบต.)	๒๐๐,๐๐๐ (งบ อบต.)	๒๐๐,๐๐๐ (งบ อบต.)	๒๐๐,๐๐๐ (งบ อบต.)	๑กองทุน	เพิ่มประสิทธิภาพในการปฏิบัติงาน
๓๓๓๖	สมทบกองทุนประกันสังคม	เพื่อเพิ่มประสิทธิภาพในการปฏิบัติงาน	โครงการที่ได้ (งบ อบต.)	๑๒๐,๐๐๐ (งบ อบต.)	๑๒๐,๐๐๐ (งบ อบต.)	๑๒๐,๐๐๐ (งบ อบต.)	๑๒๐,๐๐๐ (งบ อบต.)	๑๒๐,๐๐๐ (งบ อบต.)	๑๒๐,๐๐๐ (งบ อบต.)	๑กองทุน	เพิ่มประสิทธิภาพในการปฏิบัติงาน
๓๓๓๗	โครงการก่อสร้างลานคสล.เอนกประสงค์ทั้ง ๑๒หมู่บ้าน	เพื่อเป็นสถานเอนกประสงค์	โครงการที่ได้ (งบ อบต.)	๑,๒๐๐,๐๐๐ (งบ อบต.)	๑,๒๐๐,๐๐๐ (งบ อบต.)	๑,๒๐๐,๐๐๐ (งบ อบต.)	๑,๒๐๐,๐๐๐ (งบ อบต.)	๑,๒๐๐,๐๐๐ (งบ อบต.)	๑,๒๐๐,๐๐๐ (งบ อบต.)	๑๒แห่ง	เพื่อให้ประชาชนใช้ประโยชน์

ก.ยุทธศาสตร์จังหวัดที่ ๓ กระตุ้นคุณภาพชีวิต เสริมสร้างความเข้มแข็งและความมั่นคงของครอบครัว ชุมชนและสังคม

ข.ยุทธศาสตร์การพัฒนาขององค์กรปกครองส่วนท้องถิ่นในเขตจังหวัดที่ ๕

๓. ยุทธศาสตร์การบริหารองค์กรปกครองส่วนท้องถิ่นและสถานศึกษาสู่ความเป็นเลิศ

๓.๑ แผนงานพัฒนาองค์กรให้มีประสิทธิภาพ

ที่	โครงการ	วัตถุประสงค์	เป้าหมาย	งบประมาณและที่ว่าง						ตัวชี้วัด (KPI)	ผลที่คาดว่าจะได้รับ	หน่วยงานที่รับผิดชอบ	
				๒๕๖๖ (บาท)	๒๕๖๗ (บาท)	๒๕๖๘ (บาท)	๒๕๖๙ (บาท)	๒๕๗๐ (บาท)	๒๕๗๑ (บาท)				
๓๓๗๘	การจัดการเลือกตั้งสมาชิก อบต.	เพื่อให้การเลือกตั้ง/เลือกตั้ง	โครงการที่ได้	๘๐๐,๐๐๐	๘๐๐,๐๐๐	๘๐๐,๐๐๐	๘๐๐,๐๐๐	๘๐๐,๐๐๐	๘๐๐,๐๐๐	๘๐๐,๐๐๐	๑ โครงการ	สามารถจัดทำ	สำนักปลัด
	และนายก อบต. (กรณีครบวาระหรือ	ซ่อมผู้บริหารและสมาชิก	ดำเนินการ	(งบ อบต.)	(งบ อบต.)	(งบ อบต.)	(งบ อบต.)	(งบ อบต.)	(งบ อบต.)	(งบ อบต.)		ตั้งซ่อมผู้บริหารและสมาชิก	สำนักปลัด
	แทนตำแหน่งที่ว่าง)	สภา อบต.										อบต.	
๓๓๗๙	โครงการจัดเวทีประชุมประชาคมหมู่บ้านตำบล	เพื่อส่งเสริมการมีส่วนร่วม	โครงการที่ได้	๒๐,๐๐๐	๒๐,๐๐๐	๒๐,๐๐๐	๒๐,๐๐๐	๒๐,๐๐๐	๒๐,๐๐๐	๒๐,๐๐๐	๑ โครงการ	ประชาชนมีสำนึก	สำนักปลัด
			ดำเนินการ	(งบ อบต.)	(งบ อบต.)	(งบ อบต.)	(งบ อบต.)	(งบ อบต.)	(งบ อบต.)	(งบ อบต.)			
๓๓๘๐	โครงการจัดทำแผนพัฒนาขององค์กรปกครองส่วนท้องถิ่น,แผนชุมชน	เพื่อส่งเสริมการมีส่วนร่วม	โครงการที่ได้	๓๐,๐๐๐	๓๐,๐๐๐	๓๐,๐๐๐	๓๐,๐๐๐	๓๐,๐๐๐	๓๐,๐๐๐	๓๐,๐๐๐	๑ โครงการ	ประชาชนมีสำนึก	สำนักปลัด
	แผนหมู่บ้าน		ดำเนินการ	(งบ อบต.)	(งบ อบต.)	(งบ อบต.)	(งบ อบต.)	(งบ อบต.)	(งบ อบต.)	(งบ อบต.)			
๓๓๘๑	โครงการอบต.พบประชาชน	เพื่อส่งเสริมการมีส่วนร่วม	โครงการที่ได้	๓๐,๐๐๐	๓๐,๐๐๐	๓๐,๐๐๐	๓๐,๐๐๐	๓๐,๐๐๐	๓๐,๐๐๐	๓๐,๐๐๐	๑ โครงการ	ประชาชนมีสำนึก	สำนักปลัด
			ดำเนินการ	(งบ อบต.)	(งบ อบต.)	(งบ อบต.)	(งบ อบต.)	(งบ อบต.)	(งบ อบต.)	(งบ อบต.)			
๓๓๘๒	โครงการจัดทำข้อมูลแผนที่ภาษีและทะเบียนทรัพย์สิน	เพื่อเพิ่มประสิทธิภาพ	โครงการที่ได้	๕๐๐,๐๐๐	๕๐๐,๐๐๐	๕๐๐,๐๐๐	๕๐๐,๐๐๐	๕๐๐,๐๐๐	๕๐๐,๐๐๐	๕๐๐,๐๐๐	๑ แผนที่	เพิ่มประสิทธิภาพ	กองคลัง
		ในการปฏิบัติงาน	ดำเนินการ	(งบ อบต.)	(งบ อบต.)	(งบ อบต.)	(งบ อบต.)	(งบ อบต.)	(งบ อบต.)	(งบ อบต.)			

รายละเอียดโครงการพัฒนา
แผนพัฒนาท้องถิ่น (พ.ศ.๒๕๖๖ - ๒๕๗๐)
องค์การบริหารส่วนตำบลตุลาต

ก. ยุทธศาสตร์จังหวัดที่ ๓ ยกระดับคุณภาพชีวิต เสริมสร้างความเข้มแข็งและความมั่นคงของครอบครัว ชุมชนและสังคม

ข. ยุทธศาสตร์การพัฒนาขององค์กรปกครองส่วนท้องถิ่น ในเขตจังหวัดที่ ๔

๓. ยุทธศาสตร์การบริหารราชการปกครองส่วนท้องถิ่นและสถานศึกษาสู่ความเป็นเลิศ

๓.๑ แผนงานพัฒนาองค์กรให้มีประสิทธิภาพ

ที่	โครงการ	วัตถุประสงค์	เป้าหมาย	งบประมาณและที่ผ่านมา								ตัวชี้วัด (KPI)	ผลที่คาดว่าจะได้รับ	หน่วยงานที่รับผิดชอบหลัก	
				๒๕๖๖ (บาท)	๒๕๖๗ (บาท)	๒๕๖๘ (บาท)	๒๕๖๙ (บาท)	๒๕๖๖ (บาท)	๒๕๖๗ (บาท)	๒๕๖๘ (บาท)	๒๕๖๙ (บาท)				
๓๘๓	โครงการศูนย์ปฏิบัติการร่วมในการช่วยเหลือ	เพื่อช่วยเหลือประชาชน	โครงการที่ได้	๒๐,๐๐๐	๒๐,๐๐๐	๒๐,๐๐๐	๒๐,๐๐๐	๒๐,๐๐๐	๒๐,๐๐๐	๒๐,๐๐๐	๒๐,๐๐๐	๒๐,๐๐๐	๑ แห่ง	สามารถช่วยประชาชนได้	สำนักงานปลัด
	ประชาชนขององค์กรปกครองส่วนท้องถิ่น		ดำเนินการ	(งบ อบต.)	(งบ อบต.)	(งบ อบต.)	(งบ อบต.)	(งบ อบต.)	(งบ อบต.)	(งบ อบต.)	(งบ อบต.)	(งบ อบต.)		ประชาชนได้	
	อำเภอทรายมูล														
๓๘๔	โครงการจัดซื้อรถยนต์เพื่อใช้ในการ	เพื่อเพิ่มประสิทธิภาพ	โครงการที่ได้	๑,๐๐๐,๐๐๐	๑,๐๐๐,๐๐๐	๑,๐๐๐,๐๐๐	๑,๐๐๐,๐๐๐	๑,๐๐๐,๐๐๐	๑,๐๐๐,๐๐๐	๑,๐๐๐,๐๐๐	๑,๐๐๐,๐๐๐	๑,๐๐๐,๐๐๐	๑ คัน	เพิ่มประสิทธิภาพ	สำนักงานปลัด
	ปฏิบัติราชการ	ในการปฏิบัติงาน	ดำเนินการ	(งบ อบต.)	(งบ อบต.)	(งบ อบต.)	(งบ อบต.)	(งบ อบต.)	(งบ อบต.)	(งบ อบต.)	(งบ อบต.)	(งบ อบต.)		ในการปฏิบัติงาน	
๓๘๕	โครงการจัดซื้อรถจักรยานยนต์เพื่อใช้ในการ	เพื่อเพิ่มประสิทธิภาพ	โครงการที่ได้	๑๐๐,๐๐๐	๑๐๐,๐๐๐	๑๐๐,๐๐๐	๑๐๐,๐๐๐	๑๐๐,๐๐๐	๑๐๐,๐๐๐	๑๐๐,๐๐๐	๑๐๐,๐๐๐	๑๐๐,๐๐๐	๑ คัน	เพิ่มประสิทธิภาพ	สำนักงานปลัด
	ปฏิบัติราชการ	ในการปฏิบัติงาน	ดำเนินการ	(งบ อบต.)	(งบ อบต.)	(งบ อบต.)	(งบ อบต.)	(งบ อบต.)	(งบ อบต.)	(งบ อบต.)	(งบ อบต.)	(งบ อบต.)		ในการปฏิบัติงาน	
๓๘๖	โครงการสนับสนุนสถานเด็กและเยาวชน	เพื่อสนับสนุนการขับเคลื่อน	โครงการที่ได้	๓๐,๐๐๐	๓๐,๐๐๐	๓๐,๐๐๐	๓๐,๐๐๐	๓๐,๐๐๐	๓๐,๐๐๐	๓๐,๐๐๐	๓๐,๐๐๐	๓๐,๐๐๐	๑ แห่ง	เพิ่มประสิทธิภาพ	สำนักงานปลัด
	ตำบลตุลาต	การดำเนินงานของสถานเด็กและเยาวชน	ดำเนินการ	(งบ อบต.)	(งบ อบต.)	(งบ อบต.)	(งบ อบต.)	(งบ อบต.)	(งบ อบต.)	(งบ อบต.)	(งบ อบต.)	(งบ อบต.)		ในการปฏิบัติงาน	
๓๘๗	โครงการส่งเสริมศักยภาพ บทบาทกลุ่มสตรี	เพื่อสนับสนุนการขับเคลื่อน	โครงการที่ได้	๓๐,๐๐๐	๓๐,๐๐๐	๓๐,๐๐๐	๓๐,๐๐๐	๓๐,๐๐๐	๓๐,๐๐๐	๓๐,๐๐๐	๓๐,๐๐๐	๓๐,๐๐๐	๑ แห่ง	เพิ่มประสิทธิภาพ	สำนักงานปลัด
	ตำบลตุลาต	การดำเนินงานของกลุ่มสตรี	ดำเนินการ	(งบ อบต.)	(งบ อบต.)	(งบ อบต.)	(งบ อบต.)	(งบ อบต.)	(งบ อบต.)	(งบ อบต.)	(งบ อบต.)	(งบ อบต.)		ในการปฏิบัติงาน	
		และเยาวชน													

รายละเอียดโครงการพัฒนา
 แผนพัฒนาท้องถิ่น (พ.ศ.๒๕๖๖ - ๒๕๗๐)
 องค์การบริหารส่วนตำบลคูสุลาค

ก. ยุทธศาสตร์จังหวัดที่ ๓ ยกระดับคุณภาพชีวิต เสริมสร้างความเข้มแข็งและความเป็นมงคลของครอบครัว ชุมชนและสังคม

ข. ยุทธศาสตร์การพัฒนาขององค์กรปกครองส่วนท้องถิ่นในเขตจังหวัดที่ ๔

๓. ยุทธศาสตร์การบริหารองค์กรปกครองส่วนท้องถิ่นและสถานศึกษาสู่ความเป็นเลิศ

๓.๑ แผนงานพัฒนาองค์กรให้มีประสิทธิภาพ

ที่	โครงการ	วัตถุประสงค์	เป้าหมาย	งบประมาณและที่พัฒนา						ตัวชี้วัด (KPI)	ผลที่คาดว่าจะได้รับ	หน่วยงานที่รับผิดชอบหลัก	
				๒๕๖๖ (บาท)	๒๕๖๗ (บาท)	๒๕๖๘ (บาท)	๒๕๖๙ (บาท)	๒๕๗๐ (บาท)	๒๕๗๑ (บาท)				
๓๘๘	โครงการเพิ่มศักยภาพผู้นำหมู่บ้าน/ชุมชน ตำบลคูสุลาค	เพื่อเพิ่มประสิทธิภาพ	โครงการที่ได้	๑๐,๐๐๐ (งบ อบต.)	๑๐,๐๐๐ (งบ อบต.)	๑๐,๐๐๐ (งบ อบต.)	๑๐,๐๐๐ (งบ อบต.)	๑๐,๐๐๐ (งบ อบต.)	๑๐,๐๐๐ (งบ อบต.)	๑๐,๐๐๐ (งบ อบต.)	๑โครงการ	เพิ่มประสิทธิภาพ	กองคลัง
๓๘๙	โครงการพัฒนาบริการเคลื่อนที่บนการ จัดเก็บภาษี	ในการปฏิบัติงาน	โครงการที่ได้	(งบ อบต.)	(งบ อบต.)	(งบ อบต.)	(งบ อบต.)	(งบ อบต.)	(งบ อบต.)	(งบ อบต.)	๑โครงการ	เพิ่มประสิทธิภาพ	กองคลัง
๓๙๐	โครงการพัฒนาประสิทธิภาพการจัดเก็บ รายได้ขององค์กรปกครองส่วนท้องถิ่น	ในการปฏิบัติงาน	โครงการที่ได้	๑๐๐,๐๐๐ (งบ อบต.)	๑๐๐,๐๐๐ (งบ อบต.)	๑๐๐,๐๐๐ (งบ อบต.)	๑๐๐,๐๐๐ (งบ อบต.)	๑๐๐,๐๐๐ (งบ อบต.)	๑๐๐,๐๐๐ (งบ อบต.)	๑๐๐,๐๐๐ (งบ อบต.)	๑โครงการ	เพิ่มประสิทธิภาพ	กองคลัง
๓๙๑	โครงการจัดซื้อพร้อมติดตั้งแลมปีเพอร์เกียร์ รัชกาลที่ ๑๐.สมเด็จพระราชินี และพระบรมวงศานุวงศ์	เพื่อเพิ่มประสิทธิภาพ ในการปฏิบัติงาน	โครงการที่ได้	๑๐๐,๐๐๐ (งบ อบต.)	๑๐๐,๐๐๐ (งบ อบต.)	๑๐๐,๐๐๐ (งบ อบต.)	๑๐๐,๐๐๐ (งบ อบต.)	๑๐๐,๐๐๐ (งบ อบต.)	๑๐๐,๐๐๐ (งบ อบต.)	๑๐๐,๐๐๐ (งบ อบต.)	๑โครงการ	เพิ่มประสิทธิภาพ	สำนักปลัด
๓๙๒	โครงการอบรมคุณธรรม จริยธรรมและ จัดสำนึกที่ดีในการปฏิบัติราชการ	เพื่อเพิ่มประสิทธิภาพ ในการปฏิบัติงาน	โครงการที่ได้	๒๐,๐๐๐ (งบ อบต.)	๒๐,๐๐๐ (งบ อบต.)	๒๐,๐๐๐ (งบ อบต.)	๒๐,๐๐๐ (งบ อบต.)	๒๐,๐๐๐ (งบ อบต.)	๒๐,๐๐๐ (งบ อบต.)	๒๐,๐๐๐ (งบ อบต.)	๑โครงการ	เพิ่มประสิทธิภาพ	สำนักปลัด

รายละเอียดโครงการพัฒนา
แผนพัฒนาท้องถิ่น (พ.ศ.๒๕๖๖ - ๒๕๗๐)

องค์การบริหารส่วนตำบลตุลาต

ก.ยุทธศาสตร์จังหวัดที่ ๓ ยกระดับคุณภาพชีวิต เสริมสร้างความเข้มแข็งและความมั่นคงของครอบครัว ชุมชนและสังคม

ข.ยุทธศาสตร์การพัฒนาขององค์กรปกครองส่วนท้องถิ่นในเขตจังหวัดที่ ๔

๓. ยุทธศาสตร์การบริหารองค์กรปกครองส่วนท้องถิ่นและสถานศึกษาสู่ความเป็นเลิศ

๓.๑ แผนงานพัฒนาองค์กรให้มีประสิทธิภาพ

ที่	โครงการ	วัตถุประสงค์	เป้าหมาย	งบประมาณและที่นำมา						ตัวชี้วัด (KPI)	ผลที่คาดว่าจะได้รับ	หน่วยงานที่รับผิดชอบหลัก	
				๒๕๖๖ (บาท)	๒๕๖๗ (บาท)	๒๕๖๘ (บาท)	๒๕๖๙ (บาท)	๒๕๗๐ (บาท)	๒๕๗๑ (บาท)				
๓๓๓	โครงการเสริมสร้างการป้องกันและปราบปรามการทุจริตใ้มีการปฏิบัติงาน	เพื่อเพิ่มประสิทธิภาพ	โครงการที่ได้	๓๐,๐๐๐ (งบ อบต.)	๓๐,๐๐๐ (งบ อบต.)	๓๐,๐๐๐ (งบ อบต.)	๓๐,๐๐๐ (งบ อบต.)	๓๐,๐๐๐ (งบ อบต.)	๓๐,๐๐๐ (งบ อบต.)	๓๐,๐๐๐ (งบ อบต.)	๑ โครงการ	เพิ่มประสิทธิภาพ	สำนักปลัด
๓๓๔	โครงการเพิ่มประสิทธิภาพคณะกรรมการหรือเจ้าหน้าที่กองทุนตำบลตุลาต	อบรม/ดูตมหมู่ส่วนราชการหน่วยงาน/องค์กร	โครงการที่ได้	๑๐,๐๐๐ (งบ อบต.)	๑๐,๐๐๐ (งบ อบต.)	๑๐,๐๐๐ (งบ อบต.)	๑๐,๐๐๐ (งบ อบต.)	๑๕,๐๐๐ (งบ อบต.)	๑๕,๐๐๐ (งบ อบต.)	มากกว่า ๘๐% ราชการของสาธารณสุข			
๓๓๕	โครงการติดตั้งกล้องวงจรปิดภายในที่ทำการ อบต.	เพื่อเพิ่มประสิทธิภาพ	โครงการที่ได้	๑๐๐,๐๐๐ (งบ อบต.)	๑๐๐,๐๐๐ (งบ อบต.)	๑๐๐,๐๐๐ (งบ อบต.)	๑๐๐,๐๐๐ (งบ อบต.)	๑๐๐,๐๐๐ (งบ อบต.)	๑๐๐,๐๐๐ (งบ อบต.)	๑ แห่ง	เพิ่มประสิทธิภาพ	สำนักปลัด	
๓๓๖	สมทบกองทุนเงินทดแทน	เพื่อเพิ่มประสิทธิภาพ	โครงการที่ได้	๑๐,๐๐๐ (งบ อบต.)	๑๐,๐๐๐ (งบ อบต.)	๑๐,๐๐๐ (งบ อบต.)	๑๐,๐๐๐ (งบ อบต.)	๑๐,๐๐๐ (งบ อบต.)	๑๐,๐๐๐ (งบ อบต.)	กองทุน	เพิ่มประสิทธิภาพ	สำนักปลัด	
๓๓๗	โครงการก่อสร้างบ้านพักพนักงานส่วนตำบล	เพื่อเพิ่มประสิทธิภาพ	โครงการที่ได้	๑,๐๐๐,๐๐๐ (งบ อบต.)	๑,๐๐๐,๐๐๐ (งบ อบต.)	๑,๐๐๐,๐๐๐ (งบ อบต.)	๑,๐๐๐,๐๐๐ (งบ อบต.)	๑,๐๐๐,๐๐๐ (งบ อบต.)	๑,๐๐๐,๐๐๐ (งบ อบต.)	๑ หลัง	เพิ่มประสิทธิภาพ	กองช่าง	
	องค์การบริหารส่วนตำบลตุลาต	ในการปฏิบัติงาน	ดำเนินการ	(งบ อบต.)	(งบ อบต.)	(งบ อบต.)	(งบ อบต.)	(งบ อบต.)	(งบ อบต.)				

รายละเอียดโครงการพัฒนา
แบบพัฒนาท้องถิ่น (พ.ศ.๒๕๖๖ - ๒๕๗๐)

องค์การบริหารส่วนตำบลตุลาต

ก.ยุทธศาสตร์จังหวัดที่ ๓ ยกระดับคุณภาพชีวิต เสริมสร้างความเข้มแข็งและความมั่นคงของครอบครัว ชุมชนและสังคม
ข.ยุทธศาสตร์พัฒนาขององค์กรปกครองส่วนท้องถิ่นในเขตจังหวัดที่ ๕

๓. ยุทธศาสตร์การบริหารรองศักรปกครองส่วนท้องถิ่นและสถานศึกษาสู่ความเป็นเลิศ

๓.๒ แผนงานพัฒนาและส่งเสริมการจัดการศึกษา

ที่	โครงการ	วัตถุประสงค์	เป้าหมาย	งบประมาณและที่พัฒนา						ตัวชี้วัด	ผลที่คาดว่าจะได้รับ	หน่วยงานที่รับผิดชอบ		
				๒๕๖๖ (บาท)	๒๕๖๗ (บาท)	๒๕๖๘ (บาท)	๒๕๖๙ (บาท)	๒๕๗๐ (บาท)	๒๕๗๑ (บาท)					
๓๔๘	โครงการยกระดับผลสัมฤทธิ์ทางการเรียน (O-Net,NT)	เพื่อสนับสนุนการจัดการศึกษา	โครงการที่ ๓ ค่านิยมการ	๕๐,๐๐๐ (งบ อบต.)	๕๐,๐๐๐ (งบ อบต.)	๕๐,๐๐๐ (งบ อบต.)	๕๐,๐๐๐ (งบ อบต.)	๕๐,๐๐๐ (งบ อบต.)	๕๐,๐๐๐ (งบ อบต.)	๕๐,๐๐๐ (งบ อบต.)	๕๐,๐๐๐ (งบ อบต.)	๖แห่ง	มีการจัดการศึกษาที่ดี	กองการศึกษาฯ
๓๔๙	โครงการเข้าค่ายวิชาการ	เพื่อสนับสนุนการจัดการศึกษา	โครงการที่ ๓ ค่านิยมการ	๓๐,๐๐๐ (งบ อบต.)	๓๐,๐๐๐ (งบ อบต.)	๓๐,๐๐๐ (งบ อบต.)	๓๐,๐๐๐ (งบ อบต.)	๓๐,๐๐๐ (งบ อบต.)	๓๐,๐๐๐ (งบ อบต.)	๓๐,๐๐๐ (งบ อบต.)	๓๐,๐๐๐ (งบ อบต.)	๖แห่ง	มีการจัดการศึกษาที่ดี	กองการศึกษาฯ
๔๐๐	โครงการขยะทองคำ(โรงเรียนปลอดขยะ)	เพื่อส่งเสริมการรักษาความสะอาด	โครงการที่ ๓ ค่านิยมการ	๒๐,๐๐๐ (งบ อบต.)	๒๐,๐๐๐ (งบ อบต.)	๒๐,๐๐๐ (งบ อบต.)	๒๐,๐๐๐ (งบ อบต.)	๒๐,๐๐๐ (งบ อบต.)	๒๐,๐๐๐ (งบ อบต.)	๒๐,๐๐๐ (งบ อบต.)	๒๐,๐๐๐ (งบ อบต.)	๖แห่ง	โรงเรียนสะอาด	กองการศึกษาฯ
๔๐๑	โครงการส่งเสริมโครงการฝึกอบรมอาชีพในสถานศึกษา	เพื่อสนับสนุนการจัดการศึกษา	โครงการที่ ๓ ค่านิยมการ	๑๒๐,๐๐๐ (งบ อบต.)	๑๒๐,๐๐๐ (งบ อบต.)	๑๒๐,๐๐๐ (งบ อบต.)	๑๒๐,๐๐๐ (งบ อบต.)	๑๒๐,๐๐๐ (งบ อบต.)	๑๒๐,๐๐๐ (งบ อบต.)	๑๒๐,๐๐๐ (งบ อบต.)	๑๒๐,๐๐๐ (งบ อบต.)	๑๖โครงการ	มีการจัดการฝึกอบรมวิชาชีพ	กองการศึกษาฯ
๔๐๒	โครงการอบรมบุคลากรศูนย์เด็กเล็กฯ	เพื่อสนับสนุนการจัดการศึกษา	โครงการที่ ๓ ค่านิยมการ	๕๐,๐๐๐ (งบ อบต.)	๕๐,๐๐๐ (งบ อบต.)	๕๐,๐๐๐ (งบ อบต.)	๕๐,๐๐๐ (งบ อบต.)	๕๐,๐๐๐ (งบ อบต.)	๕๐,๐๐๐ (งบ อบต.)	๕๐,๐๐๐ (งบ อบต.)	๕๐,๐๐๐ (งบ อบต.)	๒แห่ง	มีการจัดการฝึกอบรมวิชาชีพ	กองการศึกษาฯ

ก.ยุทธศาสตร์จังหวัดที่ ๓ ยกระดับคุณภาพชีวิต เสริมสร้างความเข้มแข็งและความมั่นคงของครอบครัว ชุมชนและสังคม

ข.ยุทธศาสตร์การพัฒนาขององค์กรปกครองส่วนท้องถิ่นในเขตจังหวัดที่ ๕

๓. ยุทธศาสตร์การบริหารองค์กรปกครองส่วนท้องถิ่นและสถานศึกษาสู่ความเป็นเลิศ

๓.๒ แผนงานพัฒนาและส่งเสริมการจัดการศึกษา

ที่	โครงการ	วัตถุประสงค์	เป้าหมาย	งบประมาณและที่ทำงาน						ตัวชี้วัด (KPI)	ผลที่คาดว่าจะได้รับ	หน่วยงานรับผิดชอบหลัก			
				๒๕๖๖ (บาท)	๒๕๖๗ (บาท)	๒๕๖๘ (บาท)	๒๕๖๙ (บาท)	๒๕๗๐ (บาท)	๒๕๗๐ (บาท)						
๔๐๓	โครงการก่อสร้าง ซ่อมแซม ปรับปรุง ต่อเติมสนามเด็กเล่นสนามกีฬา อาคารสถานที่และปรับปรุงภูมิทัศน์ศูนย์พัฒนาเด็กเล็กฯ	เพื่อสนับสนุนการจัดการศึกษา	โครงการที่ได้ดำเนินการ	๑,๐๐๐,๐๐๐ (งบ อบต.)	๑,๐๐๐,๐๐๐ (งบ อบต.)	๑,๐๐๐,๐๐๐ (งบ อบต.)	๑,๐๐๐,๐๐๐ (งบ อบต.)	๑,๐๐๐,๐๐๐ (งบ อบต.)	๑,๐๐๐,๐๐๐ (งบ อบต.)	๑,๐๐๐,๐๐๐ (งบ อบต.)	๑,๐๐๐,๐๐๐ (งบ อบต.)	๑,๐๐๐,๐๐๐ (งบ อบต.)	๒แห่ง	มีการจัดการโครงการศึกษา	
๔๐๔	โครงการจัดซื้อวัสดุอุปกรณ์ในการจัดการศึกษาศูนย์พัฒนาเด็กเล็กฯ	เพื่อสนับสนุนการจัดการศึกษา	โครงการที่ได้ดำเนินการ	๕๐,๐๐๐ (งบ อบต.)	๕๐,๐๐๐ (งบ อบต.)	๕๐,๐๐๐ (งบ อบต.)	๕๐,๐๐๐ (งบ อบต.)	๕๐,๐๐๐ (งบ อบต.)	๕๐,๐๐๐ (งบ อบต.)	๕๐,๐๐๐ (งบ อบต.)	๕๐,๐๐๐ (งบ อบต.)	๕๐,๐๐๐ (งบ อบต.)	๒แห่ง	มีการจัดซื้อโครงการศึกษา	
๔๐๕	โครงการจัดซื้อนมโรงเรียนและศูนย์เด็กเล็ก	เพื่อสนับสนุนอาหารเสริม	โครงการที่ได้ดำเนินการ	๑,๐๐๐,๐๐๐ (งบ อบต.)	๑,๐๐๐,๐๐๐ (งบ อบต.)	๑,๐๐๐,๐๐๐ (งบ อบต.)	๑,๐๐๐,๐๐๐ (งบ อบต.)	๑,๐๐๐,๐๐๐ (งบ อบต.)	๑,๐๐๐,๐๐๐ (งบ อบต.)	๑,๐๐๐,๐๐๐ (งบ อบต.)	๑,๐๐๐,๐๐๐ (งบ อบต.)	๑,๐๐๐,๐๐๐ (งบ อบต.)	๘แห่ง	นักเรียนมีสุขภาพการศึกษา	
๔๐๖	โครงการสนับสนุนอาหารกลางวันสถานศึกษาในเขตตำบลตุลาลาด	เพื่อสนับสนุนอาหารกลางวัน	โครงการที่ได้ดำเนินการ	๑,๒๐๐,๐๐๐ (งบ อบต.)	๑,๒๐๐,๐๐๐ (งบ อบต.)	๑,๒๐๐,๐๐๐ (งบ อบต.)	๑,๒๐๐,๐๐๐ (งบ อบต.)	๑,๒๐๐,๐๐๐ (งบ อบต.)	๑,๒๐๐,๐๐๐ (งบ อบต.)	๑,๒๐๐,๐๐๐ (งบ อบต.)	๑,๒๐๐,๐๐๐ (งบ อบต.)	๑,๒๐๐,๐๐๐ (งบ อบต.)	๘แห่ง	นักเรียนมีสุขภาพการศึกษา	
๔๐๗	โครงการจัดงานวันเด็กภายในตำบลตุลาลาด	เพื่อสนับสนุนการจัดกิจกรรมวันเด็ก	โครงการที่ได้ดำเนินการ	๑๐๐,๐๐๐ (งบ อบต.)	๑๐๐,๐๐๐ (งบ อบต.)	๑๐๐,๐๐๐ (งบ อบต.)	๑๐๐,๐๐๐ (งบ อบต.)	๑๐๐,๐๐๐ (งบ อบต.)	๑๐๐,๐๐๐ (งบ อบต.)	๑๐๐,๐๐๐ (งบ อบต.)	๑๐๐,๐๐๐ (งบ อบต.)	๑๐๐,๐๐๐ (งบ อบต.)	๑ครั้ง	มีการจัดกิจกรรมการศึกษา	

รายละเอียดโครงการพัฒนา
แผนพัฒนาท้องถิ่น (พ.ศ.๒๕๖๖ - ๒๕๗๐)
องค์การบริหารส่วนตำบลตุลาต

ก.ยุทธศาสตร์จังหวัดที่ ๓ ยกระดับคุณภาพชีวิต เสริมสร้างความเข้มแข็งและความมั่นคงของครอบครัว ชุมชนและสังคม

ข.ยุทธศาสตร์การพัฒนาขององค์กรปกครองส่วนท้องถิ่นในเขตจังหวัดที่ ๔

๓. ยุทธศาสตร์การบริหารองค์กรปกครองส่วนท้องถิ่นและสถานศึกษาสู่ความเป็นเลิศ

๓.๒ แผนงานพัฒนาและส่งเสริมการจัดการศึกษา

ที่	โครงการ	วัตถุประสงค์	เป้าหมาย (ผลผลิตของโครงการ)	งบประมาณและที่ผ่านมา						ตัวชี้วัด (KPI)	ผลที่คาดว่าจะได้รับ	หน่วยงาน ที่รับผิดชอบหลัก
				๒๕๖๖ (บาท)	๒๕๖๗ (บาท)	๒๕๖๘ (บาท)	๒๕๖๙ (บาท)	๒๕๗๐ (บาท)	๒๕๗๑ (บาท)			
๔๐๘	โครงการค่ายวิชาการเตรียมนักเรียนทดสอบ	เพื่อสนับสนุนการจัดการศึกษา	โครงการที่ได้ (งบ อบต.)	๒๐,๐๐๐ (งบ อบต.)	๒๐,๐๐๐ (งบ อบต.)	๒๐,๐๐๐ (งบ อบต.)	๒๐,๐๐๐ (งบ อบต.)	๒๐,๐๐๐ (งบ อบต.)	๒๐,๐๐๐ (งบ อบต.)	๑แห่ง	มีการจัดการศึกษา	
๔๐๙	โครงการปรับปรุงห้องสมุดโรงเรียนและห้องสมุดชุมชน	เพื่อสนับสนุนการจัดการศึกษา	โครงการที่ได้ (งบ อบต.)	๒๐,๐๐๐ (งบ อบต.)	๒๐,๐๐๐ (งบ อบต.)	๒๐,๐๐๐ (งบ อบต.)	๒๐,๐๐๐ (งบ อบต.)	๒๐,๐๐๐ (งบ อบต.)	๒๐,๐๐๐ (งบ อบต.)	๑๘แห่ง	มีการจัดการศึกษา	
๔๑๐	โครงการจัดตั้งศูนย์เรียนรู้ชุมชน	เพื่อสนับสนุนการจัดการศึกษาตลอดชีวิต	โครงการที่ได้ (งบ อบต.)	๑๐๐,๐๐๐ (งบ อบต.)	๑๐๐,๐๐๐ (งบ อบต.)	๑๐๐,๐๐๐ (งบ อบต.)	๑๐๐,๐๐๐ (งบ อบต.)	๑๐๐,๐๐๐ (งบ อบต.)	๑๐๐,๐๐๐ (งบ อบต.)	๑แห่ง	มีการจัดการศึกษา	
๔๑๑	โครงการส่งเสริมและจัดตั้งพิพิธภัณฑสถานภูมิปัญญา	เพื่อสนับสนุนการจัดการศึกษาตลอดชีวิต	โครงการที่ได้ (งบ อบต.)	๑๐๐,๐๐๐ (งบ อบต.)	๑๐๐,๐๐๐ (งบ อบต.)	๑๐๐,๐๐๐ (งบ อบต.)	๑๐๐,๐๐๐ (งบ อบต.)	๑๐๐,๐๐๐ (งบ อบต.)	๑๐๐,๐๐๐ (งบ อบต.)	๑แห่ง	มีการจัดการศึกษา	
๔๑๒	โครงการก่อสร้างศูนย์พัฒนาเด็กเล็กฯ ตำบลตุลาต	เพื่อสนับสนุนการจัดการศึกษา	โครงการที่ได้ (งบ อบต.)	๒,๕๐๐,๐๐๐ (งบ อบต.)	๒,๕๐๐,๐๐๐ (งบ อบต.)	๒,๕๐๐,๐๐๐ (งบ อบต.)	๒,๕๐๐,๐๐๐ (งบ อบต.)	๒,๕๐๐,๐๐๐ (งบ อบต.)	๒,๕๐๐,๐๐๐ (งบ อบต.)	๑แห่ง	มีการจัดการศึกษา	

ยุทธศาสตร์จังหวัดที่ ๓ ยกระดับคุณภาพชีวิต เสริมสร้างความเข้มแข็งและควมมั่นคงของครอบครัว ชุมชนและสังคม
 ยุทธศาสตร์การพัฒนาขององค์กรปกครองส่วนท้องถิ่นในเขตจังหวัดที่ ๔

๓. ยุทธศาสตร์การบริหารองค์การปกครองส่วนท้องถิ่นและสถานศึกษาสู่ความเป็นเลิศ

๓.๒ แผนงานพัฒนาและส่งเสริมการจัดการศึกษา

ที่	โครงการ	วัตถุประสงค์	เป้าหมาย (ผลผลิตของโครงการ)	งบประมาณและที่ผ่านมา						ตัวชี้วัด (KPI)	ผลที่คาดว่าจะได้รับ	หน่วยงาน ที่รับผิดชอบหลัก
				๒๕๖๖ (บาท)	๒๕๖๗ (บาท)	๒๕๖๘ (บาท)	๒๕๖๙ (บาท)	๒๕๗๐ (บาท)	๒๕๗๑ (บาท)			
๔๒๘	โครงการสนับสนุนเด็กเล่นป้องกันปัญหา	อบรม/อุดหนุนส่วนราชการ	โครงการที่ได้	๕๐,๐๐๐	๕๐,๐๐๐	๕๐,๐๐๐	๕๐,๐๐๐	๕๐,๐๐๐	๕๐,๐๐๐	มากกว่า ๘๐%	ประชาชนสุขภาพของสาธารณสุข	
	ศูนย์พัฒนาเด็กเล็กภายในสังกัด	หน่วยงาน/องค์กร	ดำเนินการ	(งบ อบต.)	(งบ อบต.)	(งบ อบต.)	(งบ อบต.)	(งบ อบต.)	(งบ อบต.)			
	องค์กรปกครองส่วนท้องถิ่น											
๔๒๙	โครงการส่งเสริมและประเมินติดตามพัฒนา	อบรม/อุดหนุนส่วนราชการ	โครงการที่ได้	๒๐,๐๐๐	๒๐,๐๐๐	๒๐,๐๐๐	๒๐,๐๐๐	๒๐,๐๐๐	๒๐,๐๐๐	มากกว่า ๘๐%	ประชาชนสุขภาพของสาธารณสุข	
	การฝึกอบรมวิทย (DSPM) ศูนย์พัฒนาเด็กเล็ก	หน่วยงาน/องค์กร	ดำเนินการ	(งบ อบต.)	(งบ อบต.)	(งบ อบต.)	(งบ อบต.)	(งบ อบต.)	(งบ อบต.)			
	สังกัดองค์กรปกครองส่วนท้องถิ่น											
	กองทุนหลักประกันสุขภาพ อบต.คูลาค											
๔๓๐	โครงการพัฒนาขีดความสามารถพ่อแม่ผู้ปกครอง	อบรม/อุดหนุนส่วนราชการ	โครงการที่ได้	๒๐,๐๐๐	๒๐,๐๐๐	๒๐,๐๐๐	๒๐,๐๐๐	๒๐,๐๐๐	๒๐,๐๐๐	มากกว่า ๘๐%	ประชาชนสุขภาพของสาธารณสุข	
	ในการดูแลและส่งเสริมพัฒนาการเด็กเล็ก	หน่วยงาน/องค์กร	ดำเนินการ	(งบ อบต.)	(งบ อบต.)	(งบ อบต.)	(งบ อบต.)	(งบ อบต.)	(งบ อบต.)			
	ศูนย์พัฒนาเด็กเล็กสังกัดองค์กรปกครองส่วนท้องถิ่น											
	กองทุนหลักประกันสุขภาพ อบต.คูลาค											
๔๓๑	โครงการสร้างสนามเด็กเล่นสร้างสุขภาพ	เพื่อส่งเสริมการจัดการ	โครงการที่ได้	๑๒๐,๐๐๐	๑๒๐,๐๐๐	๑๒๐,๐๐๐	๑๒๐,๐๐๐	๑๒๐,๐๐๐	๑๒๐,๐๐๐	๖ แห่ง	เด็กนักเรียนในกองการศึกษา	
	สถานศึกษาภายในตำบลคูลาค	ศึกษา	ดำเนินการ	(งบ อบต.)	(งบ อบต.)	(งบ อบต.)	(งบ อบต.)	(งบ อบต.)	(งบ อบต.)			

รายละเอียดโครงการพัฒนา
แผนพัฒนาท้องถิ่น (พ.ศ.๒๕๖๖ - ๒๕๗๐)
องค์การบริหารส่วนตำบลคูลาด

ก.ยุทธศาสตร์จังหวัดที่ ๓ ยกระดับคุณภาพชีวิต เสริมสร้างความเข้มแข็งและความมั่นคงของครอบครัว ชุมชนและสังคม

ข.ยุทธศาสตร์การพัฒนาขององค์กรปกครองส่วนท้องถิ่นในเขตจังหวัดที่ ๔

๓. ยุทธศาสตร์การบริหารองค์กรปกครองส่วนท้องถิ่นและสถานศึกษาสู่ความเป็นเลิศ

๓.๒ แผนงานพัฒนาและส่งเสริมการจัดการศึกษา

ที่	โครงการ	วัตถุประสงค์	เป้าหมาย	งบประมาณและที่ผ่านมา						ตัวชี้วัด (KPI)	ผลที่คาดว่าจะได้รับ	หน่วยงาน รับผิดชอบหลัก
				๒๕๖๖ (บาท)	๒๕๖๗ (บาท)	๒๕๖๘ (บาท)	๒๕๖๙ (บาท)	๒๕๗๐ (บาท)	๒๕๗๐ (บาท)			
๔๓๒	โครงการส่งเสริมพัฒนาการและการเจริญเติบโต	อบรม/อุดหนุนส่วนราชการ	โครงการที่ได้	๖๐,๐๐๐	๖๐,๐๐๐	๖๐,๐๐๐	๖๐,๐๐๐	๖๐,๐๐๐	๖๐,๐๐๐	มากกว่า ๘๐%	ประชาชนสุขภาพของสาธารณสุข	หน่วยงาน รับผิดชอบหลัก
	เด็กปฐมวัยพัฒนาเด็กเล็กสังกัดองค์กร	หน่วยงาน/องค์กร	ดำเนินการ	(งบ อบต.)	(งบ อบต.)	(งบ อบต.)	(งบ อบต.)	(งบ อบต.)	(งบ อบต.)			
	ปกครองส่วนท้องถิ่น กองทุนหลักประกัน											
	สุขภาพ อบต.คูลาด											
๔๓๓	โครงการส่งเสริมและดูแลสุขภาพของปากเตี	อบรม/อุดหนุนส่วนราชการ	โครงการที่ได้	๒๐,๐๐๐	๒๐,๐๐๐	๒๐,๐๐๐	๒๐,๐๐๐	๒๐,๐๐๐	๒๐,๐๐๐	มากกว่า ๘๐%	ประชาชนสุขภาพของสาธารณสุข	
	ปฐมวัยศูนย์พัฒนาเด็กเล็กสังกัดองค์กร	หน่วยงาน/องค์กร	ดำเนินการ	(งบ อบต.)	(งบ อบต.)	(งบ อบต.)	(งบ อบต.)	(งบ อบต.)	(งบ อบต.)			
	ท้องถิ่น กองทุนหลักประกันสุขภาพ อบต.คูลาด											
๔๓๔	โครงการตรวจคัดกรองและแก้ไขปัญหาลูกสาว	อบรม/อุดหนุนส่วนราชการ	โครงการที่ได้	๒๐,๐๐๐	๒๐,๐๐๐	๒๐,๐๐๐	๒๐,๐๐๐	๒๐,๐๐๐	๒๐,๐๐๐	มากกว่า ๘๐%	ประชาชนสุขภาพของสาธารณสุข	
	ที่จำเป็นต้นแบบศูนย์พัฒนาเด็กเล็กสังกัด	หน่วยงาน/องค์กร	ดำเนินการ	(งบ อบต.)	(งบ อบต.)	(งบ อบต.)	(งบ อบต.)	(งบ อบต.)	(งบ อบต.)			
	องค์กรปกครองส่วนท้องถิ่น กองทุน											
	หลักประกันสุขภาพ อบต.คูลาด											
๔๓๕	โครงการส่งเสริมการบริโภคผลไม้และ	เพื่อส่งเสริมการจัดการ	โครงการที่ได้	๖๐,๐๐๐	๖๐,๐๐๐	๖๐,๐๐๐	๖๐,๐๐๐	๖๐,๐๐๐	๖๐,๐๐๐	๖ แห่ง	เด็กนักเรียน	กองการศึกษา
	ภาวะโภชนาการของนักเรียนในโรงเรียน	ศึกษาในโรงเรียน	ดำเนินการ	(งบ อบต.)	(งบ อบต.)	(งบ อบต.)	(งบ อบต.)	(งบ อบต.)	(งบ อบต.)			ได้รับสารอาหารครบ

รายละเอียดโครงการพัฒนา
แผนพัฒนาท้องถิ่น (พ.ศ.๒๕๖๖ - ๒๕๗๐)
องค์การบริหารส่วนตำบลลูก

ก. ยุทธศาสตร์จังหวัดที่ ๔ อนุรักษ์ ฟื้นฟู พัฒนาทรัพยากรธรรมชาติและสิ่งแวดล้อม

ข. ยุทธศาสตร์การพัฒนาขององค์กรปกครองส่วนท้องถิ่นในเขตจังหวัดที่ ๕

๔. ยุทธศาสตร์จัดการทรัพยากรธรรมชาติและสิ่งแวดล้อมอย่างยั่งยืน

๔.๑ แผนงานการอนุรักษ์ ฟื้นฟูทรัพยากรธรรมชาติ

ที่	โครงการ	วัตถุประสงค์	เป้าหมาย	งบประมาณและที่ผ่านมา						ตัวชี้วัด	ผลที่คาดว่าจะได้รับ	หน่วยงานที่รับผิดชอบ
				๒๕๖๖ (บาท)	๒๕๖๗ (บาท)	๒๕๖๘ (บาท)	๒๕๖๙ (บาท)	๒๕๗๐ (บาท)	รวม (บาท)			
๔๓๖	โครงการฝึกอบรมป้องกันและควบคุมไฟป่า	เพื่อฝึกอบรมป้องกันและควบคุมไฟป่าให้กับประชาชน	โครงการที่ ๓	๕๐,๐๐๐ (งบ อบต.)	๕๐,๐๐๐ (งบ อบต.)	๕๐,๐๐๐ (งบ อบต.)	๕๐,๐๐๐ (งบ อบต.)	๕๐,๐๐๐ (งบ อบต.)	๕๐,๐๐๐ (งบ อบต.)	๑ โครงการ	ประชาชนไม่ได้รับความเสียหาย	สำนักงานทรัพยากรธรรมชาติและสิ่งแวดล้อม
๔๓๗	โครงการส่งเสริม สนับสนุน ปรับปรุง อนุรักษ์ และฟื้นฟูทรัพยากรธรรมชาติและสิ่งแวดล้อม	เพื่ออนุรักษ์ธรรมชาติและสิ่งแวดล้อม	โครงการที่ ๓	๕๐,๐๐๐ (งบ อบต.)	๕๐,๐๐๐ (งบ อบต.)	๕๐,๐๐๐ (งบ อบต.)	๕๐,๐๐๐ (งบ อบต.)	๕๐,๐๐๐ (งบ อบต.)	๕๐,๐๐๐ (งบ อบต.)	๑ โครงการ	มีการอนุรักษ์และสิ่งแวดล้อม	สำนักงานทรัพยากรธรรมชาติและสิ่งแวดล้อม
๔๓๘	โครงการขุดลอกลำห้วยสาธารณะในเขตตำบล	เพื่อจัดระบบทรัพยากรน้ำ	โครงการที่ ๓	๑๒,๐๐๐,๐๐๐ (งบ อบต.)	๑๒,๐๐๐,๐๐๐ (งบ อบต.)	๑๒,๐๐๐,๐๐๐ (งบ อบต.)	๑๒,๐๐๐,๐๐๐ (งบ อบต.)	๑๒,๐๐๐,๐๐๐ (งบ อบต.)	๑๒,๐๐๐,๐๐๐ (งบ อบต.)	๑๒หมู่บ้าน	มีน้ำใช้อย่างเพียงพอ	กองช่าง
๔๓๙	โครงการขุดลอกลำห้วยสาธารณะในเขตตำบล	เพื่อจัดระบบทรัพยากรน้ำ	โครงการที่ ๓	๑๒,๐๐๐,๐๐๐ (งบ อบต.)	๑๒,๐๐๐,๐๐๐ (งบ อบต.)	๑๒,๐๐๐,๐๐๐ (งบ อบต.)	๑๒,๐๐๐,๐๐๐ (งบ อบต.)	๑๒,๐๐๐,๐๐๐ (งบ อบต.)	๑๒,๐๐๐,๐๐๐ (งบ อบต.)	๑๒หมู่บ้าน	มีน้ำใช้อย่างเพียงพอ	กองช่าง
๔๔๐	โครงการก่อสร้าง ซ่อมแซม ปรับปรุง ฝ่ายน้ำ	เพื่อจัดระบบทรัพยากรน้ำ	โครงการที่ ๓	๓,๐๐๐,๐๐๐ (งบ อบต.)	๓,๐๐๐,๐๐๐ (งบ อบต.)	๓,๐๐๐,๐๐๐ (งบ อบต.)	๓,๐๐๐,๐๐๐ (งบ อบต.)	๓,๐๐๐,๐๐๐ (งบ อบต.)	๓,๐๐๐,๐๐๐ (งบ อบต.)	๑๒หมู่บ้าน	มีน้ำใช้อย่างเพียงพอ	กองช่าง
๔๔๑	โครงการจัดซื้อ ก่อสร้าง ซ่อมแซม ปรับปรุง ภาชนะเก็บน้ำชุมชนภายในเขตตำบล	เพื่อจัดระบบทรัพยากรน้ำ	โครงการที่ ๓	๑,๒๐๐,๐๐๐ (งบ อบต.)	๑,๒๐๐,๐๐๐ (งบ อบต.)	๑,๒๐๐,๐๐๐ (งบ อบต.)	๑,๒๐๐,๐๐๐ (งบ อบต.)	๑,๒๐๐,๐๐๐ (งบ อบต.)	๑,๒๐๐,๐๐๐ (งบ อบต.)	๑๒หมู่บ้าน	มีน้ำใช้อย่างเพียงพอ	กองช่าง

ยุทธศาสตร์จังหวัดที่ ๔ อนุรักษ์ฟื้นฟู พัฒนาทรัพยากรธรรมชาติและสิ่งแวดล้อม

ยุทธศาสตร์การพัฒนาขององค์กรปกครองส่วนท้องถิ่นในเขตจังหวัดที่ ๕

๔. ยุทธศาสตร์การจัดการทรัพยากรธรรมชาติและสิ่งแวดล้อมอย่างยั่งยืน

๔.๑ แผนงานการอนุรักษ์ฟื้นฟูทรัพยากรธรรมชาติ

ที่	โครงการ	วัตถุประสงค์	เป้าหมาย	งบประมาณและที่ผ่านมา						ตัวชี้วัด (KPI)	ผลที่คาดว่าจะได้รับ	หน่วยงานหลัก
				๒๕๖๖ (บาท)	๒๕๖๗ (บาท)	๒๕๖๘ (บาท)	๒๕๖๙ (บาท)	๒๕๗๐ (บาท)	๒๕๗๐ (บาท)			
๔๔๒	โครงการรางวัลเด็กดีที่สาธารณะประโยชน์ในเขตตำบลสุลา	เพื่อให้ทราบแนวเขตที่สาธารณะ และป้องกันการบุกรุกที่สาธารณะประโยชน์	โครงการที่ได้	๑๒๐,๐๐๐ (งบ อบต.)	๑๒๐,๐๐๐ (งบ อบต.)	๑๒๐,๐๐๐ (งบ อบต.)	๑๒๐,๐๐๐ (งบ อบต.)	๑๒๐,๐๐๐ (งบ อบต.)	๑๒๐,๐๐๐ (งบ อบต.)	๑๒ หมู่บ้าน	สามารถทราบ	กองช่าง
			ดำเนินการ	(งบ อบต.)	(งบ อบต.)	(งบ อบต.)	(งบ อบต.)	(งบ อบต.)	(งบ อบต.)	(งบ อบต.)	ดำเนินการป้องกันการบุกรุกที่สาธารณะประโยชน์	
๔๔๓	โครงการอนุรักษ์พันธุกรรมพืชอันเนื่องมาจากพระราชดำริสมเด็จพระเทพรัตนราชสุดาฯ สยามบรมราชกุมารี	เพื่ออนุรักษ์พันธุกรรมพืช	โครงการที่ได้	๒๐,๐๐๐ (งบ อบต.)	๒๐,๐๐๐ (งบ อบต.)	๒๐,๐๐๐ (งบ อบต.)	๒๐,๐๐๐ (งบ อบต.)	๒๐,๐๐๐ (งบ อบต.)	๒๐,๐๐๐ (งบ อบต.)	๑ โครงการ	พันธุ์กรรมพืชอนุรักษ์	สำนักปลัด
			ดำเนินการ	(งบ อบต.)	(งบ อบต.)	(งบ อบต.)	(งบ อบต.)	(งบ อบต.)	(งบ อบต.)	(งบ อบต.)		
๔๔๔	โครงการควบคุมไฟฟ้า	เพื่อควบคุมไฟฟ้าในเขตตำบลสุลา	โครงการที่ได้	๑๐๐,๐๐๐ (งบ อบต.)	๑๐๐,๐๐๐ (งบ อบต.)	๑๐๐,๐๐๐ (งบ อบต.)	๑๐๐,๐๐๐ (งบ อบต.)	๑๐๐,๐๐๐ (งบ อบต.)	๑๐๐,๐๐๐ (งบ อบต.)	๑ โครงการ	เพื่อควบคุมไฟฟ้า	สำนักปลัด
			ดำเนินการ	(งบ อบต.)	(งบ อบต.)	(งบ อบต.)	(งบ อบต.)	(งบ อบต.)	(งบ อบต.)	(งบ อบต.)		
๔๔๕	โครงการ"รักษา รักษา รักษาแม่ดิน"	เพื่ออนุรักษ์สิ่งแวดล้อม	โครงการที่ได้	๑๐๐,๐๐๐ (งบ อบต.)	๑๐๐,๐๐๐ (งบ อบต.)	๑๐๐,๐๐๐ (งบ อบต.)	๑๐๐,๐๐๐ (งบ อบต.)	๑๐๐,๐๐๐ (งบ อบต.)	๑๐๐,๐๐๐ (งบ อบต.)	๑ โครงการ	สิ่งแวดล้อมที่	สำนักปลัด
			ดำเนินการ	(งบ อบต.)	(งบ อบต.)	(งบ อบต.)	(งบ อบต.)	(งบ อบต.)	(งบ อบต.)	(งบ อบต.)		อยู่ในสภาพดี
๔๔๖	โครงการปลูกป่าชุมชน	เพื่ออนุรักษ์ธรรมชาติและสิ่งแวดล้อม	โครงการที่ได้	๕๐,๐๐๐ (งบ อบต.)	๕๐,๐๐๐ (งบ อบต.)	๕๐,๐๐๐ (งบ อบต.)	๕๐,๐๐๐ (งบ อบต.)	๕๐,๐๐๐ (งบ อบต.)	๕๐,๐๐๐ (งบ อบต.)	๑ โครงการ	มีการอนุรักษ์	สำนักปลัด
			ดำเนินการ	(งบ อบต.)	(งบ อบต.)	(งบ อบต.)	(งบ อบต.)	(งบ อบต.)	(งบ อบต.)	(งบ อบต.)		และสิ่งแวดล้อม

รายละเอียดโครงการพัฒนา
แผนพัฒนาท้องถิ่น (พ.ศ.๒๕๖๖ - ๒๕๗๐)
องค์การบริหารส่วนตำบลตุลาต

ก. ยุทธศาสตร์จังหวัดที่ ๔ อุตสาหกรรม ฟื้นฟู พัฒนาทรัพยากรธรรมชาติและสิ่งแวดล้อม

ข. ยุทธศาสตร์การพัฒนาขององค์กรปกครองส่วนท้องถิ่นในเขตจังหวัดที่ ๕

๔.๒ แผนงานการจัดการสิ่งแวดล้อมและพลังงาน

ที่	โครงการ	วัตถุประสงค์	เป้าหมาย	งบประมาณและที่ผ่านมา						ตัวชี้วัด	ผลที่คาดว่าจะได้รับ	หน่วยงานที่รับผิดชอบหลัก
				๒๕๖๖ (บาท)	๒๕๖๗ (บาท)	๒๕๖๘ (บาท)	๒๕๖๙ (บาท)	๒๕๗๐ (บาท)	รวม (บาท)			
๔๔๗	โครงการอบรมเกี่ยวกับการจัดการสิ่งแวดล้อม	เพื่อเพื่อประสิทธิภาพ	โครงการที่ได้	๕๐,๐๐๐	๕๐,๐๐๐	๕๐,๐๐๐	๕๐,๐๐๐	๕๐,๐๐๐	๕๐,๐๐๐	๑โครงการ	มีประสิทธิภาพ	
				(งบอบต.)	(งบอบต.)	(งบอบต.)	(งบอบต.)	(งบอบต.)	(งบอบต.)		จัดการด้านสิ่งแวดล้อม	
๔๔๘	โครงการก่อสร้างสถานที่กำจัดขยะประจำหมู่บ้านและตำบล	เพื่อเพื่อประสิทธิภาพ	โครงการที่ได้	๒,๔๐๐,๐๐๐	๒,๔๐๐,๐๐๐	๒,๔๐๐,๐๐๐	๒,๔๐๐,๐๐๐	๒,๔๐๐,๐๐๐	๒,๔๐๐,๐๐๐	๑๒แห่ง	มีประสิทธิภาพ	
				(งบอบต.)	(งบอบต.)	(งบอบต.)	(งบอบต.)	(งบอบต.)	(งบอบต.)		จัดการด้านสิ่งแวดล้อม	
๔๔๙	โครงการจัดซื้อถังขยะประจำหมู่บ้าน	เพื่อเพื่อประสิทธิภาพ	โครงการที่ได้	๑๐๐,๐๐๐	๑๐๐,๐๐๐	๑๐๐,๐๐๐	๑๐๐,๐๐๐	๑๐๐,๐๐๐	๑๐๐,๐๐๐	๑๒หมู่บ้าน	มีประสิทธิภาพ	
				(งบอบต.)	(งบอบต.)	(งบอบต.)	(งบอบต.)	(งบอบต.)	(งบอบต.)		จัดการด้านสิ่งแวดล้อม	
๔๕๐	โครงการจัดซื้อรถเก็บขยะประจำตำบล	เพื่อเพื่อประสิทธิภาพ	โครงการที่ได้	๒,๔๐๐,๐๐๐	๒,๔๐๐,๐๐๐	๒,๔๐๐,๐๐๐	๒,๔๐๐,๐๐๐	๒,๔๐๐,๐๐๐	๒,๔๐๐,๐๐๐	๑คัน	มีประสิทธิภาพ	
				(งบอบต.)	(งบอบต.)	(งบอบต.)	(งบอบต.)	(งบอบต.)	(งบอบต.)		จัดการด้านสิ่งแวดล้อม	
๔๕๑	โครงการจัดหาสถานที่ทิ้งขยะประจำตำบล	เพื่อเพื่อประสิทธิภาพ	โครงการที่ได้	๓,๐๐๐,๐๐๐	๓,๐๐๐,๐๐๐	๓,๐๐๐,๐๐๐	๓,๐๐๐,๐๐๐	๓,๐๐๐,๐๐๐	๓,๐๐๐,๐๐๐	๑แห่ง	มีประสิทธิภาพ	
				(งบอบต.)	(งบอบต.)	(งบอบต.)	(งบอบต.)	(งบอบต.)	(งบอบต.)		จัดการด้านสิ่งแวดล้อม	

รายละเอียดโครงการพัฒนา
แผนพัฒนาท้องถิ่น (พ.ศ.๒๕๖๖ - ๒๕๗๐)
องค์การบริหารส่วนตำบลตุลาต

แบบผ.๐๒

ก.ยุทธศาสตร์จังหวัดที่ ๔ อนุรักษ์ ฟื้นฟู พัฒนาทรัพยากรธรรมชาติและสิ่งแวดล้อม

ข.ยุทธศาสตร์การพัฒนาขององค์กรปกครองส่วนท้องถิ่นในเขตจังหวัดที่ ๕
๔. ยุทธศาสตร์การจัดการทรัพยากรธรรมชาติและสิ่งแวดล้อมอย่างยั่งยืน

๔.๒ แผนงานการจัดการสิ่งแวดล้อมและพลังงาน

ที่	โครงการ	วัตถุประสงค์	เป้าหมาย	งบประมาณและที่ผ่านมา						ตัวชี้วัด (KPI)	ผลที่คาดว่าจะได้รับ	หน่วยงานหลัก	
				๒๕๖๖ (บาท)	๒๕๖๗ (บาท)	๒๕๖๘ (บาท)	๒๕๖๙ (บาท)	๒๕๗๐ (บาท)	๒๕๗๑ (บาท)				
๔๕๒	โครงการอนุรักษ์ทรัพยากรธรรมชาติและสิ่งแวดล้อม	เพื่อเพื่อประสิทธิภาพ	โครงการ	๕๐,๐๐๐ (งบอบต.)	๕๐,๐๐๐ (งบอบต.)	๕๐,๐๐๐ (งบอบต.)	๕๐,๐๐๐ (งบอบต.)	๕๐,๐๐๐ (งบอบต.)	๕๐,๐๐๐ (งบอบต.)	๕๐,๐๐๐ (งบอบต.)	๕๐,๐๐๐ (งบอบต.)	๑ โครงการ	มีประสิทธิภาพของสาธารณสุขุ
๔๕๓	โครงการอบรมและศึกษาดูงานด้านการจัดการขยะ	เพื่อเพื่อประสิทธิภาพ	โครงการ	๕๐,๐๐๐ (งบอบต.)	๕๐,๐๐๐ (งบอบต.)	๕๐,๐๐๐ (งบอบต.)	๕๐,๐๐๐ (งบอบต.)	๕๐,๐๐๐ (งบอบต.)	๕๐,๐๐๐ (งบอบต.)	๕๐,๐๐๐ (งบอบต.)	๕๐,๐๐๐ (งบอบต.)	๑ โครงการ	มีประสิทธิภาพของสาธารณสุขุ
๔๕๔	โครงการลด คัดแยกและนำขยะกลับมาใช้ประโยชน์	เพื่อเพื่อประสิทธิภาพ	โครงการ	๕๐,๐๐๐ (งบอบต.)	๕๐,๐๐๐ (งบอบต.)	๕๐,๐๐๐ (งบอบต.)	๕๐,๐๐๐ (งบอบต.)	๕๐,๐๐๐ (งบอบต.)	๕๐,๐๐๐ (งบอบต.)	๕๐,๐๐๐ (งบอบต.)	๕๐,๐๐๐ (งบอบต.)	๑ โครงการ	มีประสิทธิภาพของสาธารณสุขุ
๔๕๕	โครงการอบรมให้ความรู้ในการควบคุมปริมาณขยะตั้งแต่ต้นทาง	เพื่อเพื่อประสิทธิภาพ	โครงการ	๕๐,๐๐๐ (งบอบต.)	๕๐,๐๐๐ (งบอบต.)	๕๐,๐๐๐ (งบอบต.)	๕๐,๐๐๐ (งบอบต.)	๕๐,๐๐๐ (งบอบต.)	๕๐,๐๐๐ (งบอบต.)	๕๐,๐๐๐ (งบอบต.)	๕๐,๐๐๐ (งบอบต.)	๑ โครงการ	มีประสิทธิภาพของสาธารณสุขุ
๔๕๖	โครงการจัดการขยะแบบครบวงจร	เพื่อจัดการขยะแบบครบวงจร	โครงการที่ตัดำเนินการ	๑๐๐,๐๐๐ (งบ อบต.)	๑๐๐,๐๐๐ (งบ อบต.)	๑๐๐,๐๐๐ (งบ อบต.)	๑๐๐,๐๐๐ (งบ อบต.)	๑๐๐,๐๐๐ (งบ อบต.)	๑๐๐,๐๐๐ (งบ อบต.)	๑๐๐,๐๐๐ (งบ อบต.)	๑๐๐,๐๐๐ (งบ อบต.)	๑ โครงการ	มีการจัดการของสาธารณสุขุ

๑

รายละเอียดโครงการพัฒนา
แผนพัฒนาท้องถิ่น (พ.ศ.๒๕๖๖ - ๒๕๗๐)
องค์การบริหารส่วนตำบลตุลาต

ก.ยุทธศาสตร์จังหวัดที่ ๔ อนุรักษ์ ฟื้นฟู พัฒนาทรัพยากรธรรมชาติและสิ่งแวดล้อม

ข.ยุทธศาสตร์การพัฒนาขององค์กรปกครองส่วนท้องถิ่นในเขตจังหวัดที่ ๕

๔. ยุทธศาสตร์การจัดการทรัพยากรธรรมชาติและสิ่งแวดล้อมอย่างยั่งยืน

ที่	โครงการ	วัตถุประสงค์	เป้าหมาย (ผลผลิตของโครงการ)	งบประมาณและที่มา						ตัวชี้วัด (KPI)	ผลที่คาดว่าจะ จะได้รับ	หน่วยงาน ที่รับผิดชอบ		
				๒๕๖๖ (บาท)	๒๕๖๗ (บาท)	๒๕๖๘ (บาท)	๒๕๖๙ (บาท)	๒๕๗๐ (บาท)	๒๕๖๖ (บาท)					
๔๕๗	โครงการจัดการขยะมูลฝอยชุมชน ตำบลตุลาต	เพื่อแก้ปัญหาขยะ ในเขตตำบล	โครงการที่ได้ ดำเนินการ (งบ อบต.)	๕๐,๐๐๐ (งบ อบต.)	๕๐,๐๐๐ (งบ อบต.)	๕๐,๐๐๐ (งบ อบต.)	๕๐,๐๐๐ (งบ อบต.)	๕๐,๐๐๐ (งบ อบต.)	๕๐,๐๐๐ (งบ อบต.)	๕๐,๐๐๐ (งบ อบต.)	๕๐,๐๐๐ (งบ อบต.)	๑ โครงการ ปัญหาขยะ	ปัญหาขยะ ได้รับการแก้ไข	กอง สาธารณสุข
๔๕๘	โครงการจ้างเหมาบริการรักษาความสะอาด กำจัดสิ่งปฏิกูลบริเวณที่ทิ้งขยะหรือในชุมชน ตำบลตุลาต	เพื่อแก้ไขปัญหาขยะ ในเขตตำบล	โครงการที่ได้ ดำเนินการ (งบ อบต.)	๑๐,๐๐๐ (งบ อบต.)	๑๐,๐๐๐ (งบ อบต.)	๑๐,๐๐๐ (งบ อบต.)	๑๐,๐๐๐ (งบ อบต.)	๑๐,๐๐๐ (งบ อบต.)	๑๐,๐๐๐ (งบ อบต.)	๑๐,๐๐๐ (งบ อบต.)	๑๐,๐๐๐ (งบ อบต.)	๑ โครงการ ปัญหาขยะ	ได้รับการแก้ไข	กอง สาธารณสุข
๔๕๙	โครงการจัดทำสื่อ หนังสือ เอกสารหรือแผ่นพับ เผยแพร่การป้องกันและรักษา เพื่อประชาสัมพันธ์ กิจกรรมด้านสาธารณสุขและสิ่งแวดล้อม	เพื่อส่งเสริมการพัฒนา ด้านสิ่งแวดล้อมในตำบล	โครงการที่ได้ ดำเนินการ (งบ อบต.)	๒๐,๐๐๐ (งบ อบต.)	๒๐,๐๐๐ (งบ อบต.)	๒๐,๐๐๐ (งบ อบต.)	๒๐,๐๐๐ (งบ อบต.)	๒๐,๐๐๐ (งบ อบต.)	๒๐,๐๐๐ (งบ อบต.)	๒๐,๐๐๐ (งบ อบต.)	๒๐,๐๐๐ (งบ อบต.)	๑ โครงการ สิ่งแวดล้อม	โครงการที่ ดำเนินการ	กอง สาธารณสุข
๔๖๐	โครงการจัดทำหรือปรับปรุงหรือทบทวนแผน การพัฒนา อปุรักษ์หรือบำรุงรักษาทรัพยากร ธรรมชาติและสิ่งแวดล้อมตำบลตุลาต	เพื่อส่งเสริมการพัฒนา ด้านสิ่งแวดล้อมในตำบล	โครงการที่ได้ ดำเนินการ (งบ อบต.)	๑๐,๐๐๐ (งบ อบต.)	๑๐,๐๐๐ (งบ อบต.)	๑๐,๐๐๐ (งบ อบต.)	๑๐,๐๐๐ (งบ อบต.)	๑๐,๐๐๐ (งบ อบต.)	๑๐,๐๐๐ (งบ อบต.)	๑๐,๐๐๐ (งบ อบต.)	๑๐,๐๐๐ (งบ อบต.)	๑ โครงการ สิ่งแวดล้อม	โครงการที่ ดำเนินการ	กอง สาธารณสุข

รายละเอียดโครงการพัฒนา
แผนพัฒนาท้องถิ่น (พ.ศ.๒๕๖๖ - ๒๕๗๐)
องค์การบริหารส่วนตำบลสุลา

- ก.ยุทธศาสตร์จังหวัดที่ ๔ อรุณรักษ์ พัฒนาทรัพยากรธรรมชาติและสิ่งแวดล้อม
ข.ยุทธศาสตร์การพัฒนาขององค์กรปกครองส่วนท้องถิ่นในเขตจังหวัดที่ ๕
๔. ยุทธศาสตร์การจัดการทรัพยากรธรรมชาติและสิ่งแวดล้อมอย่างยั่งยืน
๔.๒ แผนงานการจัดการสิ่งแวดล้อมและพลังงาน

ที่	โครงการ	วัตถุประสงค์	เป้าหมาย (ผลผลิตของโครงการ)	งบประมาณและที่ผ่านมา						ตัวชี้วัด (KPI)	ผลที่คาดว่าจะ จะได้รับ	หน่วยงาน ที่รับผิดชอบ
				๒๕๖๖ (บาท)	๒๕๖๗ (บาท)	๒๕๖๘ (บาท)	๒๕๖๙ (บาท)	๒๕๖๙ (บาท)	๒๕๗๐ (บาท)			
๔๖๑	โครงการหมู่บ้านปลอดขยะ(Zero Wast Vill ภายในตำบล	อบรม/อุดหนุนส่วนราชการ หน่วยงาน/องค์กร	โครงการที่ได้ ดำเนินการ	๑๒๐,๐๐๐ (งบ อบต.)	๑๒๐,๐๐๐ (งบ อบต.)	๑๒๐,๐๐๐ (งบ อบต.)	๑๒๐,๐๐๐ (งบ อบต.)	๑๒๐,๐๐๐ (งบ อบต.)	๑๒๐,๐๐๐ (งบ อบต.)	๑๒๐,๐๐๐ (งบ อบต.)	มากกว่า ๘๐%ประชาชนผู้ ้องสาธารณสุข	หน่วยงาน หลัก
๔๖๒	โครงการโรงเรียนปลอดขยะ(Zero Wast Sc ภายในตำบล	อบรม/อุดหนุนส่วนราชการ หน่วยงาน/องค์กร	โครงการที่ได้ ดำเนินการ	๖๐,๐๐๐ (งบ อบต.)	๖๐,๐๐๐ (งบ อบต.)	๖๐,๐๐๐ (งบ อบต.)	๖๐,๐๐๐ (งบ อบต.)	๖๐,๐๐๐ (งบ อบต.)	๖๐,๐๐๐ (งบ อบต.)	มากกว่า ๘๐%ชาวชนผู้ รงสาธารณสุข		
๔๖๓	โครงการจัดการขยะในชุมชนโดยใช้โรงเรียน เป็นต้นแบบ	อบรม/อุดหนุนส่วนราชการ หน่วยงาน/องค์กร	โครงการที่ได้ ดำเนินการ	๑๐,๐๐๐ (งบ อบต.)	๑๐,๐๐๐ (งบ อบต.)	๑๐,๐๐๐ (งบ อบต.)	๑๐,๐๐๐ (งบ อบต.)	๑๐,๐๐๐ (งบ อบต.)	๑๐,๐๐๐ (งบ อบต.)	มากกว่า ๘๐%ชาวชนผู้ รงสาธารณสุข		
๔๖๔	โครงการหมู่บ้านสะอาด ออมนิยม ชีวีสมบูรณ หน่วยงาน/องค์กร	อบรม/อุดหนุนส่วนราชการ หน่วยงาน/องค์กร	โครงการที่ได้ ดำเนินการ	๑๐,๐๐๐ (งบ อบต.)	๑๐,๐๐๐ (งบ อบต.)	๑๐,๐๐๐ (งบ อบต.)	๑๐,๐๐๐ (งบ อบต.)	๑๐,๐๐๐ (งบ อบต.)	๑๐,๐๐๐ (งบ อบต.)	มากกว่า ๘๐%ชาวชนผู้ รงสาธารณสุข		
๔๖๕	โครงการหมู่บ้านสะอาด ออมนิยม ปราศจากมลพิษ ภายในตำบล	อบรม/อุดหนุนส่วนราชการ หน่วยงาน/องค์กร	โครงการที่ได้ ดำเนินการ	๒๐,๐๐๐ (งบ อบต.)	๒๐,๐๐๐ (งบ อบต.)	๒๐,๐๐๐ (งบ อบต.)	๒๐,๐๐๐ (งบ อบต.)	๒๐,๐๐๐ (งบ อบต.)	๒๐,๐๐๐ (งบ อบต.)	มากกว่า ๘๐%ชาวชนผู้ รงสาธารณสุข		

รายละเอียดโครงการพัฒนา
 แผนพัฒนาท้องถิ่น (พ.ศ.๒๕๖๖ - ๒๕๗๐)
 องค์การบริหารส่วนตำบลคูลาต

ก.ยุทธศาสตร์จังหวัดที่ ๔ อนุรักษ์ ฟื้นฟู พัฒนาทรัพยากรธรรมชาติและสิ่งแวดล้อม
 ข.ยุทธศาสตร์พัฒนาขององค์กรปกครองส่วนท้องถิ่นในเขตจังหวัดที่ ๕
 ค. ยุทธศาสตร์การจัดการทรัพยากรธรรมชาติและสิ่งแวดล้อมอย่างยั่งยืน
 ๔.๒ แผนงานการจัดการสิ่งแวดล้อมและพลังงาน

ที่	โครงการ	วัตถุประสงค์	เป้าหมาย	งบประมาณและที่ผ่านมา								ตัวชี้วัด (KPI)	ผลที่คาดว่าจะได้รับ	หน่วยงานที่รับผิดชอบหลัก		
				๒๕๖๖ (บาท)	๒๕๖๗ (บาท)	๒๕๖๘ (บาท)	๒๕๖๙ (บาท)	๒๕๗๐ (บาท)	๒๕๗๑ (บาท)	๒๕๗๒ (บาท)	๒๕๗๓ (บาท)					
๔๖๖	โครงการผู้ปกครองสตรีใน ใฝ่ใจสิ่งแวดล้อม	เพื่อส่งเสริมการพัฒนา	โครงการที่ได้	๑๐,๐๐๐	๑๐,๐๐๐	๑๐,๐๐๐	๑๐,๐๐๐	๑๐,๐๐๐	๑๐,๐๐๐	๑๐,๐๐๐	๑๐,๐๐๐	๑๐,๐๐๐	๑๐,๐๐๐	๑ โครงการ	ในเขตตำบล	กองสาธารณสุข
	ชุมชนส่งเสริมการพัฒนาอนุรักษ์ตำบลคูลาต	ด้านสิ่งแวดล้อมในตำบล	ดำเนินการ	(งบ อบต.)	(งบ อบต.)	(งบ อบต.)	(งบ อบต.)	(งบ อบต.)	(งบ อบต.)	(งบ อบต.)	(งบ อบต.)	(งบ อบต.)	(งบ อบต.)	๑ โครงการ	ในเขตตำบล	กองสาธารณสุข
๔๖๗	โครงการส่งเสริมและสนับสนุนอาสาสมัคร	เพื่อส่งเสริมการพัฒนา	โครงการที่ได้	๑๐,๐๐๐	๑๐,๐๐๐	๑๐,๐๐๐	๑๐,๐๐๐	๑๐,๐๐๐	๑๐,๐๐๐	๑๐,๐๐๐	๑๐,๐๐๐	๑๐,๐๐๐	๑ โครงการ	ในเขตตำบล	กองสาธารณสุข	
	พื้นที่ส่งเสริมสิ่งแวดล้อมชุมชนตำบลคูลาต	ด้านสิ่งแวดล้อมในตำบล	ดำเนินการ	(งบ อบต.)	(งบ อบต.)	(งบ อบต.)	(งบ อบต.)	(งบ อบต.)	(งบ อบต.)	(งบ อบต.)	(งบ อบต.)	(งบ อบต.)	(งบ อบต.)	๑ โครงการ	ในเขตตำบล	กองสาธารณสุข
๔๖๘	โครงการจัดทำสื่อประชาสัมพันธ์กิจกรรมต่างๆ	เพื่อให้ประชาชนมีสุขภาพดี	โครงการที่ได้	๑๐,๐๐๐	๑๐,๐๐๐	๑๐,๐๐๐	๑๐,๐๐๐	๑๐,๐๐๐	๑๐,๐๐๐	๑๐,๐๐๐	๑๐,๐๐๐	๑๐,๐๐๐	๑ โครงการ	ในเขตตำบล	กองสาธารณสุข	
	สาธารณสุขและสิ่งแวดล้อม		ดำเนินการ	(งบ อบต.)	(งบ อบต.)	(งบ อบต.)	(งบ อบต.)	(งบ อบต.)	(งบ อบต.)	(งบ อบต.)	(งบ อบต.)	(งบ อบต.)	(งบ อบต.)	๑ โครงการ	ในเขตตำบล	กองสาธารณสุข
๔๖๙	โครงการประกวดการจัดการขยะมูลฝอยชุมชน	เพื่ออนุรักษ์สิ่งแวดล้อม	โครงการที่ได้	๕๐,๐๐๐	๕๐,๐๐๐	๕๐,๐๐๐	๕๐,๐๐๐	๕๐,๐๐๐	๕๐,๐๐๐	๕๐,๐๐๐	๕๐,๐๐๐	๕๐,๐๐๐	๑ โครงการ	ในเขตตำบล	กองสาธารณสุข	
	"ตำบลสะอาด"	และสิ่งแวดล้อม	ดำเนินการ	(งบ อบต.)	(งบ อบต.)	(งบ อบต.)	(งบ อบต.)	(งบ อบต.)	(งบ อบต.)	(งบ อบต.)	(งบ อบต.)	(งบ อบต.)	(งบ อบต.)	๑ โครงการ	ในเขตตำบล	กองสาธารณสุข
๔๗๐	โครงการพัฒนาระบบสุขภาพโรงเรียน	เพื่ออนุรักษ์ธรรมชาติและสิ่งแวดล้อม	โครงการที่ได้	๕๐,๐๐๐	๕๐,๐๐๐	๕๐,๐๐๐	๕๐,๐๐๐	๕๐,๐๐๐	๕๐,๐๐๐	๕๐,๐๐๐	๕๐,๐๐๐	๕๐,๐๐๐	๑ โครงการ	ในเขตตำบล	กองสาธารณสุข	
	และชุมชนของสมเด็จพระราชสุทิดาฯ		ดำเนินการ	(งบ อบต.)	(งบ อบต.)	(งบ อบต.)	(งบ อบต.)	(งบ อบต.)	(งบ อบต.)	(งบ อบต.)	(งบ อบต.)	(งบ อบต.)	(งบ อบต.)	๑ โครงการ	ในเขตตำบล	กองสาธารณสุข
	สยามบรมราชกุมารี															

รายละเอียดโครงการพัฒนา
แผนพัฒนาท้องถิ่น (พ.ศ.๒๕๖๖ - ๒๕๗๐)
องค์การบริหารส่วนตำบลสุภา

ก. ยุทธศาสตร์จังหวัดที่ ๔ อนุรักษ์ฟื้นฟู พัฒนาทรัพยากรธรรมชาติและสิ่งแวดล้อม

ข. ยุทธศาสตร์การพัฒนาขององค์กรปกครองส่วนท้องถิ่นในเขตจังหวัดที่ ๕

๔.๒ แผนงานการจัดการสิ่งแวดล้อมและพลังงาน

ที่	โครงการ	วัตถุประสงค์	เป้าหมาย	งบประมาณและที่มา						ตัวชี้วัด	ผลที่คาดว่าจะได้รับ	หน่วยงานที่รับผิดชอบ			
				๒๕๖๖ (บาท)	๒๕๖๗ (บาท)	๒๕๖๘ (บาท)	๒๕๖๙ (บาท)	๒๕๗๐ (บาท)	รวม (บาท)						
๔๗๑	โครงการจัดการขยะอันตรายในชุมชน	เพื่ออนุรักษ์ธรรมชาติ	โครงการที่ได้	๑๐,๐๐๐	๑๐,๐๐๐	๑๐,๐๐๐	๑๐,๐๐๐	๑๐,๐๐๐	๑๐,๐๐๐	๑๐,๐๐๐	๑๐,๐๐๐	๑	โครงการ	สภาพแวดล้อม	กอง
		และสิ่งแวดล้อม	ดำเนินการ	(งบ อบต.)	(งบ อบต.)	(งบ อบต.)	(งบ อบต.)	(งบ อบต.)	(งบ อบต.)	(งบ อบต.)	(งบ อบต.)				
๔๗๒	โครงการรักษาความสะอาดและกำจัดสิ่งปฏิกูลบริเวณที่ทิ้งขยะชุมชน	เพื่ออนุรักษ์ธรรมชาติ	โครงการที่ได้	๑๐,๐๐๐	๑๐,๐๐๐	๑๐,๐๐๐	๑๐,๐๐๐	๑๐,๐๐๐	๑๐,๐๐๐	๑๐,๐๐๐	๑๐,๐๐๐	๑	โครงการ	สภาพแวดล้อม	กอง
		และสิ่งแวดล้อม	ดำเนินการ	(งบ อบต.)	(งบ อบต.)	(งบ อบต.)	(งบ อบต.)	(งบ อบต.)	(งบ อบต.)	(งบ อบต.)	(งบ อบต.)				
๔๗๓	โครงการจัดทำและทบทวนแผนการพัฒนา	เพื่ออนุรักษ์ธรรมชาติ	โครงการที่ได้	๑๐,๐๐๐	๑๐,๐๐๐	๑๐,๐๐๐	๑๐,๐๐๐	๑๐,๐๐๐	๑๐,๐๐๐	๑๐,๐๐๐	๑๐,๐๐๐	๑	โครงการ	สภาพแวดล้อม	กอง
		และสิ่งแวดล้อม	ดำเนินการ	(งบ อบต.)	(งบ อบต.)	(งบ อบต.)	(งบ อบต.)	(งบ อบต.)	(งบ อบต.)	(งบ อบต.)	(งบ อบต.)				
	แหล่งท่องเที่ยว														
๔๗๔	โครงการก่อสร้างระบบกำจัดสิ่งปฏิกูล	เพื่ออนุรักษ์ธรรมชาติ	โครงการที่ได้	๑,๐๐๐,๐๐๐	๑,๐๐๐,๐๐๐	๑,๐๐๐,๐๐๐	๑,๐๐๐,๐๐๐	๑,๐๐๐,๐๐๐	๑,๐๐๐,๐๐๐	๑,๐๐๐,๐๐๐	๑,๐๐๐,๐๐๐	๑	โครงการ	สภาพแวดล้อม	กองช่าง
		และสิ่งแวดล้อม	ดำเนินการ	(งบ อบต.)	(งบ อบต.)	(งบ อบต.)	(งบ อบต.)	(งบ อบต.)	(งบ อบต.)	(งบ อบต.)	(งบ อบต.)				
๔๗๕	โครงการ ๑ อปท. ๑ ถนนท้องถิ่น	เพื่ออนุรักษ์ธรรมชาติ	โครงการที่ได้	๑๐,๐๐๐	๑๐,๐๐๐	๑๐,๐๐๐	๑๐,๐๐๐	๑๐,๐๐๐	๑๐,๐๐๐	๑๐,๐๐๐	๑๐,๐๐๐	๑	โครงการ	สภาพแวดล้อม	กอง
		และสิ่งแวดล้อม	ดำเนินการ	(งบ อบต.)	(งบ อบต.)	(งบ อบต.)	(งบ อบต.)	(งบ อบต.)	(งบ อบต.)	(งบ อบต.)	(งบ อบต.)				

รายละเอียดโครงการพัฒนา
แผนพัฒนาท้องถิ่น (พ.ศ.๒๕๖๖ - ๒๕๗๐)
องค์การบริหารส่วนตำบลคูคต

- ก. ยุทธศาสตร์จังหวัดที่ ๔ อนุรักษ์ ฟื้นฟู พัฒนาทรัพยากรธรรมชาติและสิ่งแวดล้อม
ข. ยุทธศาสตร์การพัฒนาขององค์กรปกครองส่วนท้องถิ่นในเขตจังหวัดที่ ๕
๔.๒ แผนงานการจัดการสิ่งแวดล้อมและพลังงาน

ที่	โครงการ	วัตถุประสงค์	เป้าหมาย	งบประมาณและที่มา						ตัวชี้วัด (KPI)	ผลที่คาดว่าจะได้รับ	หน่วยงานที่รับผิดชอบหลัก	
				๒๕๖๖ (บาท)	๒๕๖๗ (บาท)	๒๕๖๘ (บาท)	๒๕๖๙ (บาท)	๒๕๗๐ (บาท)	รวม (บาท)				
๔๗๖	โครงการจัดการขยะมูลฝอย สิ่งปฏิกูล และน้ำเสียเพื่อควบคุมและกำจัด	เพื่อปรับปรุงสภาพ	โครงการที่ได้	๓,๐๐๐,๐๐๐	๓,๐๐๐,๐๐๐	๓,๐๐๐,๐๐๐	๓,๐๐๐,๐๐๐	๓,๐๐๐,๐๐๐	๓,๐๐๐,๐๐๐	๓,๐๐๐,๐๐๐	เขตตำบล	มีประสิทธิภาพของสาธารณสุ	
			(ผลผลิตของโครงการ)										
	ภาวสมลพิษ												
๔๗๗	โครงการก่อสร้าง/ปรับปรุงภูมิทัศน์สวนสาธารณะ	เพื่อเป็นแหล่งท่องเที่ยว	โครงการที่ได้	๑๒,๐๐๐,๐๐๐	๑๒,๐๐๐,๐๐๐	๑๒,๐๐๐,๐๐๐	๑๒,๐๐๐,๐๐๐	๑๒,๐๐๐,๐๐๐	๑๒,๐๐๐,๐๐๐	๑๒,๐๐๐,๐๐๐	๑๒ แห่ง	มีแหล่งท่องเที่ยว	กองช่าง
	ฝ่ายปศุศาสตร์สถานที่ท่องเที่ยวทั้ง๑๒หมู่บ้าน	ออกกำลังกาย/พักผ่อน	ดำเนินการ	(งบ อบต.)	(งบ อบต.)	(งบ อบต.)	(งบ อบต.)	(งบ อบต.)	(งบ อบต.)	(งบ อบต.)		ออกกำลังกาย/พักผ่อน	
๔๗๘	โครงการสวนสาธารณะเฉลิมพระเกียรติฯ	เพื่ออนุรักษ์ธรรมชาติ	โครงการที่ได้	๕๐,๐๐๐	๕๐,๐๐๐	๕๐,๐๐๐	๕๐,๐๐๐	๕๐,๐๐๐	๕๐,๐๐๐	๕๐,๐๐๐	๑ โครงการ	สภาพแวดล้อม	กองช่าง
		และสิ่งแวดล้อม	ดำเนินการ	(งบ อบต.)	(งบ อบต.)	(งบ อบต.)	(งบ อบต.)	(งบ อบต.)	(งบ อบต.)	(งบ อบต.)		ในตำบลดีขึ้น	
๔๗๙	โครงการปรับปรุงสถานที่ตั้งขยะประจำหมู่บ้าน	เพื่อจัดการขยะแบบครบวงจร	โครงการที่ได้	๑๒๐,๐๐๐	๑๒๐,๐๐๐	๑๒๐,๐๐๐	๑๒๐,๐๐๐	๑๒๐,๐๐๐	๑๒๐,๐๐๐	๑๒๐,๐๐๐	๑๒ หมู่บ้าน	มีการจัดการ	กองช่าง
			ดำเนินการ	(งบ อบต.)	(งบ อบต.)	(งบ อบต.)	(งบ อบต.)	(งบ อบต.)	(งบ อบต.)	(งบ อบต.)			
๔๘๐	โครงการก่อสร้าง/ปรับปรุงภูมิทัศน์สวนสาธารณะ	เพื่อเป็นแหล่งท่องเที่ยว	โครงการที่ได้	๑๒,๐๐๐,๐๐๐	๑๒,๐๐๐,๐๐๐	๑๒,๐๐๐,๐๐๐	๑๒,๐๐๐,๐๐๐	๑๒,๐๐๐,๐๐๐	๑๒,๐๐๐,๐๐๐	๑๒,๐๐๐,๐๐๐	๑๒ แห่ง	มีแหล่งท่องเที่ยว	กองช่าง
	เพื่อเป็นสถานที่ท่องเที่ยวและออกกำลังกาย	ออกกำลังกาย/พักผ่อน	ดำเนินการ	(งบ อบต.)	(งบ อบต.)	(งบ อบต.)	(งบ อบต.)	(งบ อบต.)	(งบ อบต.)	(งบ อบต.)		ออกกำลังกาย/พักผ่อน	
	ทั้ง ๑๒ หมู่บ้าน												

รายละเอียดโครงการพัฒนา
แผนพัฒนาท้องถิ่น (พ.ศ.๒๕๖๖ - ๒๕๗๐)

องค์การบริหารส่วนตำบลคูลา

- ก.ยุทธศาสตร์จังหวัดที่ ๔ อนุรักษ์ ฟื้นฟู พัฒนาทรัพยากรธรรมชาติและสิ่งแวดล้อม
ข.ยุทธศาสตร์การพัฒนาขององค์กรปกครองส่วนท้องถิ่นในเขตจังหวัดที่ ๕
๔. ยุทธศาสตร์การจัดการทรัพยากรธรรมชาติและสิ่งแวดล้อมอย่างยั่งยืน
๔.๒ แผนงานการจัดการสิ่งแวดล้อมและพลังงาน

ที่	โครงการ	วัตถุประสงค์	เป้าหมาย (ผลผลิตของโครงการ)	งบประมาณและที่ผ่านมา						ตัวชี้วัด (KPI)	ผลที่คาดว่าจะได้รับ	หน่วยงาน ที่รับผิดชอบหลัก
				๒๕๖๖ (บาท)	๒๕๖๗ (บาท)	๒๕๖๘ (บาท)	๒๕๖๙ (บาท)	๒๕๗๐ (บาท)	๓๐,๐๐๐ (บาท)			
๔๘๑	โครงการจัดการขยะในชุมชนแบบบูรณาการ	เพื่อเพื่อประสิทธิภาพในการจัดการด้านสิ่งแวดล้อม	โครงการที่ได้ ๓๐,๐๐๐	๓๐,๐๐๐	๓๐,๐๐๐	๓๐,๐๐๐	๓๐,๐๐๐	๓๐,๐๐๐	๓๐,๐๐๐	เขตตำบล	มีประสิทธิภาพของสาธารณสุข	
๔๘๒	โครงการก่อสร้างบ่อบำบัดสิ่งปฏิกูล	เพื่ออนุรักษ์ธรรมชาติและสิ่งแวดล้อม	โครงการที่ได้ (งบ อบต.)	๑,๐๐๐,๐๐๐	๑,๐๐๐,๐๐๐	๑,๐๐๐,๐๐๐	๑,๐๐๐,๐๐๐	๑,๐๐๐,๐๐๐	๑,๐๐๐,๐๐๐	๑ โครงการ	สภาพแวดล้อมในตำบลดีขึ้น	กองช่าง
๔๘๓	โครงการขุดบ่อขยะประจำหมู่บ้าน	เพื่ออนุรักษ์ธรรมชาติและสิ่งแวดล้อม	โครงการที่ได้ ดำเนินการ	๑,๐๐๐,๐๐๐	๑,๐๐๐,๐๐๐	๑,๐๐๐,๐๐๐	๑,๐๐๐,๐๐๐	๑,๐๐๐,๐๐๐	๑,๐๐๐,๐๐๐	๑ โครงการ	สภาพแวดล้อมในตำบลดีขึ้น	กองช่าง
๔๘๔	โครงการก่อสร้างธนาคารขยะ	เพื่ออนุรักษ์ธรรมชาติและสิ่งแวดล้อม	โครงการที่ได้ ดำเนินการ	๑,๐๐๐,๐๐๐	๑,๐๐๐,๐๐๐	๑,๐๐๐,๐๐๐	๑,๐๐๐,๐๐๐	๑,๐๐๐,๐๐๐	๑,๐๐๐,๐๐๐	๑ โครงการ	สภาพแวดล้อมในตำบลดีขึ้น	กองช่าง

©/ଭଠଂୱ ନନୀ

รายละเอียดโครงการพัฒนา

ที่นำมาจากแผนพัฒนาหมู่บ้านและแผนพัฒนาชุมชน

(พ.ศ.๒๕๖๖ - ๒๕๗๐)

องค์การบริหารส่วนตำบลอุตุลาต

ก.ยุทธศาสตร์จังหวัดที่ ๑ ส่งเสริมเกษตรอินทรีย์ครบวงจรและได้มาตรฐาน

ข.ยุทธศาสตร์การพัฒนาขององค์กรปกครองส่วนท้องถิ่นในเขตจังหวัดที่ ๑

๑. ยุทธศาสตร์ส่งเสริมภาคการเกษตร การพัฒนาแหล่งน้ำและโครงสร้างพื้นฐานให้เต็มมาตรฐาน

๑.๑ แผนงานการเกษตรและแหล่งน้ำ

ที่	โครงการ	วัตถุประสงค์	เป้าหมาย (ผลผลิตของโครงการ)	งบประมาณและที่ผ่านมา						ตัวชี้วัด (KPI)	ผลที่คาดว่าจะได้รับ	ที่มาของโครงการ	หน่วยงาน ที่รับผิดชอบ
				๒๕๖๖ (บาท)	๒๕๖๗ (บาท)	๒๕๖๘ (บาท)	๒๕๖๙ (บาท)	๒๕๗๐ (บาท)	๒๕๗๑ (บาท)				
๑	โครงการก่อสร้างน้ำประปา	เพื่อมีน้ำบริโภค	โครงการที่ได้ (งบ อบต.)	๑๒๐,๐๐๐	๑๒๐,๐๐๐	๑๒๐,๐๐๐	๑๒๐,๐๐๐	๑๒๐,๐๐๐	๑๒๐,๐๐๐	๑	ปชช.มีน้ำใช้	ม.๒	กองช่าง
	ค้ำมือคอกใหม่	อย่างพอเพียง	ดำเนินการ	(งบ อบต.)	(งบ อบต.)	(งบ อบต.)	(งบ อบต.)	(งบ อบต.)	(งบ อบต.)	โครงการ	เพียงพอ		
๒	โครงการขุดลอกสระน้ำสาธารณะประปา	เพื่อจัดระบบ	โครงการที่ได้	๑,๐๐๐,๐๐๐	๑,๐๐๐,๐๐๐	๑,๐๐๐,๐๐๐	๑,๐๐๐,๐๐๐	๑,๐๐๐,๐๐๐	๑,๐๐๐,๐๐๐	๑ แห่ง	ปชช.มีน้ำใช้	ม.๖	กองช่าง
	(ป่าช้า)บ.เสาเต้า ม.๖ พร้อมก่อสร้าง	ทรัพยากรน้ำ	ดำเนินการ	(งบ อบต.)	(งบ อบต.)	(งบ อบต.)	(งบ อบต.)	(งบ อบต.)	(งบ อบต.)		เพียงพอ		
	อุโมงค์และปรับปรุงภูมิทัศน์รอบบริเวณ												
๓	โครงการขุดลอกหนองส่งแมว	เพื่อจัดระบบ	โครงการที่ได้	๑,๐๐๐,๐๐๐	๑,๐๐๐,๐๐๐	๑,๐๐๐,๐๐๐	๑,๐๐๐,๐๐๐	๑,๐๐๐,๐๐๐	๑,๐๐๐,๐๐๐	๑ แห่ง	ปชช.มีน้ำใช้	ม.๙	กองช่าง
	บ.อุตุลาต ม.๙ พร้อมก่อสร้างถนน	ทรัพยากรน้ำ	ดำเนินการ	(งบ อบต.)	(งบ อบต.)	(งบ อบต.)	(งบ อบต.)	(งบ อบต.)	(งบ อบต.)		เพียงพอ		
	อุโมงค์และปรับปรุงภูมิทัศน์รอบบริเวณ												

รายละเอียดโครงการพัฒนา

ที่มาจากแผนพัฒนาหมู่บ้านและแผนพัฒนาชุมชน

(พ.ศ.๒๕๖๖ - ๒๕๗๐)

องค์การบริหารส่วนตำบลตุลาต

ยุทธศาสตร์จังหวัดที่ ๑ ส่งเสริมเกษตรอินทรีย์ครบวงจรและได้มาตรฐาน

ยุทธศาสตร์การพัฒนาขององค์กรปกครองส่วนท้องถิ่นในเขตจังหวัดที่ ๑

๑. ยุทธศาสตร์ส่งเสริมภาคการเกษตร การพัฒนาแหล่งน้ำและโครงสร้างพื้นฐานให้ได้มาตรฐาน

๑.๑ แผนงานการเกษตรและแหล่งน้ำ

ที่	โครงการ	วัตถุประสงค์	เป้าหมาย	งบประมาณและที่ผ่านมา						ตัวชี้วัด (KPI)	ผลที่คาดว่าจะได้รับ	ที่มาของโครงการ	หน่วยงานที่รับผิดชอบ
				๒๕๖๖ (บาท)	๒๕๖๗ (บาท)	๒๕๖๘ (บาท)	๒๕๖๙ (บาท)	๒๕๖๖ (บาท)	๒๕๖๗ (บาท)				
๔	โครงการซ่อมแซมฝายน้ำล้นคสล. ห้วยลำหินลาด บ.โคกกลางม.๗	เพื่อจัดการระบบทรัพยากรน้ำ	โครงการที่ได้ดำเนินการ	๑,๐๐๐,๐๐๐ (งบ อบต.)	๑,๐๐๐,๐๐๐ (งบ อบต.)	๑,๐๐๐,๐๐๐ (งบ อบต.)	๑,๐๐๐,๐๐๐ (งบ อบต.)	๑,๐๐๐,๐๐๐ (งบ อบต.)	๑,๐๐๐,๐๐๐ (งบ อบต.)	๑ แห่ง	ปชช.มีน้ำใช้เพียงพอ	ม.๗	กองช่าง
	พร้อมก่อสร้างถนนลูกรัง/คสล.												
	พร้อมปรับปรุงภูมิทัศน์บริเวณ												
๕	โครงการขุดลอกคลองรอบหมู่บ้าน ม.๙	เพื่อจัดการระบบทรัพยากรน้ำ	โครงการที่ได้ดำเนินการ	๑,๐๐๐,๐๐๐ (งบ อบต.)	๑,๐๐๐,๐๐๐ (งบ อบต.)	๑,๐๐๐,๐๐๐ (งบ อบต.)	๑,๐๐๐,๐๐๐ (งบ อบต.)	๑,๐๐๐,๐๐๐ (งบ อบต.)	๑,๐๐๐,๐๐๐ (งบ อบต.)	๑ แห่ง	ปชช.มีน้ำใช้เพียงพอ	ม.๙	กองช่าง
๖	โครงการขุดลอกหนองน้ำบ้านบ.ลา พร้อมก่อสร้างถนนลูกรังและปรับปรุงภูมิทัศน์	เพื่อจัดการระบบทรัพยากรน้ำ	โครงการที่ได้ดำเนินการ	๑,๐๐๐,๐๐๐ (งบ อบต.)	๑,๐๐๐,๐๐๐ (งบ อบต.)	๑,๐๐๐,๐๐๐ (งบ อบต.)	๑,๐๐๐,๐๐๐ (งบ อบต.)	๑,๐๐๐,๐๐๐ (งบ อบต.)	๑,๐๐๐,๐๐๐ (งบ อบต.)	๑ แห่ง	ปชช.มีน้ำใช้เพียงพอ	ม.๖	กองช่าง

รายละเอียดโครงการพัฒนา

ที่นำมาจากแบบพัฒนาหมู่บ้านและแบบพัฒนาชุมชน

(พ.ศ.๒๕๖๖ - ๒๕๗๐)

องค์การบริหารส่วนตำบลตุลาตา

ก.ยุทธศาสตร์จังหวัดที่ ๑ ส่งเสริมเกษตรอินทรีย์ครบวงจรและได้มาตรฐาน

ข.ยุทธศาสตร์การพัฒนาขององค์กรปกครองส่วนท้องถิ่นในเขตจังหวัดที่ ๑

๑. ยุทธศาสตร์ส่งเสริมภาคการเกษตร การพัฒนาแหล่งน้ำและโครงสร้างพื้นฐานให้ได้มาตรฐาน

๑.๑ แผนงานการเกษตรและแหล่งน้ำ

ที่	โครงการ	วัตถุประสงค์	เป้าหมาย	งบประมาณและที่ผ่านมา						ตัวชี้วัด (KPI)	ผลที่คาดว่าจะได้รับ	ที่มาของโครงการ	หน่วยงานที่รับผิดชอบหลัก
				๒๕๖๖ (บาท)	๒๕๖๗ (บาท)	๒๕๖๘ (บาท)	๒๕๖๙ (บาท)	๒๕๗๐ (บาท)	๒๕๗๑ (บาท)				
๗	โครงการขุดลอกหนองและระบบน้ำ	เพื่อจัดระบบ	โครงการที่ได้	๑,๐๐๐,๐๐๐	๑,๐๐๐,๐๐๐	๑,๐๐๐,๐๐๐	๑,๐๐๐,๐๐๐	๑,๐๐๐,๐๐๐	๑,๐๐๐,๐๐๐	๑ แห่ง	ปชช.มีน้ำใช้	ม.๑๒	กองช่าง
	พร้อมก่อสร้างถนนลูกรังและปรับปรุง	ทรัพยากรน้ำ	ดำเนินการ	(งบ อบต.)	(งบ อบต.)	(งบ อบต.)	(งบ อบต.)	(งบ อบต.)	(งบ อบต.)		เพียงพอ		
๘	โครงการขุดลอกลำห้วยวังหินบ.เสาเป	เพื่อจัดระบบ	โครงการที่ได้	๑,๐๐๐,๐๐๐	๑,๐๐๐,๐๐๐	๑,๐๐๐,๐๐๐	๑,๐๐๐,๐๐๐	๑,๐๐๐,๐๐๐	๑,๐๐๐,๐๐๐	๑ แห่ง	ปชช.มีน้ำใช้	ม.๖	กองช่าง
	พร้อมก่อสร้างฝายน้ำล้นและถนนพา	ทรัพยากรน้ำ	ดำเนินการ	(งบ อบต.)	(งบ อบต.)	(งบ อบต.)	(งบ อบต.)	(งบ อบต.)	(งบ อบต.)		เพียงพอ		
๙	โครงการขุดลอกหนองน้ำสาธารณะ	เพื่อจัดระบบ	โครงการที่ได้	๑,๐๐๐,๐๐๐	๑,๐๐๐,๐๐๐	๑,๐๐๐,๐๐๐	๑,๐๐๐,๐๐๐	๑,๐๐๐,๐๐๐	๑,๐๐๐,๐๐๐	๑ แห่ง	ปชช.มีน้ำใช้	ม.๗	กองช่าง
	พร้อมก่อสร้างถนนลูกรังและปรับปรุง	ทรัพยากรน้ำ	ดำเนินการ	(งบ อบต.)	(งบ อบต.)	(งบ อบต.)	(งบ อบต.)	(งบ อบต.)	(งบ อบต.)		เพียงพอ		
๑๐	โครงการขุดลอกหนองเขื่อนบ.หนอง	เพื่อจัดระบบ	โครงการที่ได้	๑,๐๐๐,๐๐๐	๑,๐๐๐,๐๐๐	๑,๐๐๐,๐๐๐	๑,๐๐๐,๐๐๐	๑,๐๐๐,๐๐๐	๑,๐๐๐,๐๐๐	๑ แห่ง	ปชช.มีน้ำใช้	ม.๑๑	กองช่าง
	พร้อมก่อสร้างถนนคสล.และปรับปรุง	ทรัพยากรน้ำ	ดำเนินการ	(งบ อบต.)	(งบ อบต.)	(งบ อบต.)	(งบ อบต.)	(งบ อบต.)	(งบ อบต.)		เพียงพอ		

รายละเอียดโครงการพัฒนา

ที่นำมาจากแผนพัฒนาหมู่บ้านและแผนพัฒนาชุมชน

(พ.ศ.๒๕๖๖ - ๒๕๗๐)

องค์การบริหารส่วนตำบลคูสุราษฎร์

กลยุทธ์จังหวัดที่ ๒ ส่งเสริมวิถีปัญญาท้องถิ่น วัฒนธรรมประเพณีและการค้า การท่องเที่ยว

ยุทธศาสตร์การพัฒนาขององค์การบริหารส่วนท้องถิ่นในเขตจังหวัดที่ ๒

๑. ยุทธศาสตร์ส่งเสริมภาคการเกษตร การพัฒนาแหล่งน้ำและโครงสร้างพื้นฐานให้มาตรฐาน

๑.๒ แผนงานโครงสร้างพื้นฐานและการคมนาคม

ที่	โครงการ	วัตถุประสงค์	เป้าหมาย	งบประมาณและที่ผ่านมา						ตัวชี้วัด (KPI)	ผลที่คาดว่าจะได้รับ	ที่มาของโครงการ	หน่วยงานที่รับผิดชอบหลัก
				๒๕๖๖ (บาท)	๒๕๖๗ (บาท)	๒๕๖๘ (บาท)	๒๕๖๙ (บาท)	๒๕๗๐ (บาท)	๒๕๗๑ (บาท)				
๑๑	โครงการก่อสร้างถนนคสล./ถนนลาดยางสายบ.สี่ก-บ.เสตุก	เพื่อให้การคมนาคมสะดวก	ยาว๑,๒๐๐ ม.	๑,๒๐๐,๐๐๐ (งบ อบต.)	๑,๒๐๐,๐๐๐ (งบ อบต.)	๑,๒๐๐,๐๐๐ (งบ อบต.)	๑,๒๐๐,๐๐๐ (งบ อบต.)	๑,๒๐๐,๐๐๐ (งบ อบต.)	๑,๒๐๐,๐๐๐ (งบ อบต.)	๑ สาย	ปชช.สะดวก	ม.๕,๕	กองช่าง
๑๒	โครงการก่อสร้างถนนคสล./ถนนลาดยางสายบ.สี่ก-บ.หนองเขื่อน	เพื่อให้การคมนาคมสะดวก	ยาว๑,๐๐๐ ม.	๑,๒๐๐,๐๐๐ (งบ อบต.)	๑,๒๐๐,๐๐๐ (งบ อบต.)	๑,๒๐๐,๐๐๐ (งบ อบต.)	๑,๒๐๐,๐๐๐ (งบ อบต.)	๑,๒๐๐,๐๐๐ (งบ อบต.)	๑,๒๐๐,๐๐๐ (งบ อบต.)	๑ สาย	ปชช.สะดวก	ม.๕,๑๑	กองช่าง
๑๓	โครงการก่อสร้างถนนคสล./ถนนลาดยางสายบ.สี่ก-บ.เสตุก	เพื่อให้การคมนาคมสะดวก	ยาว๑,๐๐๐ ม.	๓,๐๐๐,๐๐๐ (งบ อบต.)	๓,๐๐๐,๐๐๐ (งบ อบต.)	๓,๐๐๐,๐๐๐ (งบ อบต.)	๓,๐๐๐,๐๐๐ (งบ อบต.)	๓,๐๐๐,๐๐๐ (งบ อบต.)	๓,๐๐๐,๐๐๐ (งบ อบต.)	๑ สาย	ปชช.สะดวก	ม.๕,๖	กองช่าง
๑๔	โครงการก่อสร้างถนนคสล./ถนนลาดยางสายบ.สี่ก-บ.โคกกลาง	เพื่อให้การคมนาคมสะดวก	ยาว๑,๐๐๐ ม.	๓,๐๐๐,๐๐๐ (งบ อบต.)	๓,๐๐๐,๐๐๐ (งบ อบต.)	๓,๐๐๐,๐๐๐ (งบ อบต.)	๓,๐๐๐,๐๐๐ (งบ อบต.)	๓,๐๐๐,๐๐๐ (งบ อบต.)	๓,๐๐๐,๐๐๐ (งบ อบต.)	๑ สาย	ปชช.สะดวก	ม.๕,๗	กองช่าง

รายละเอียดโครงการพัฒนา
ที่นำจากแผนพัฒนาหมู่บ้านและแผนพัฒนาชุมชน
(พ.ศ.๒๕๖๖ - ๒๕๗๐)
องค์การบริหารส่วนตำบลคูสำราญ

ยุทธศาสตร์จังหวัดที่ ๒ ส่งเสริมภูมิปัญญาท้องถิ่น วัฒนธรรมประเพณีและการค้า การท่องเที่ยว
ยุทธศาสตร์การพัฒนาขององค์กรปกครองส่วนท้องถิ่นในเขตจังหวัดที่ ๒

๑. ยุทธศาสตร์ส่งเสริมภาคการเกษตร การพัฒนาแหล่งน้ำและโครงสร้างพื้นฐานให้ได้มาตรฐาน

๑.๒ แผนงานโครงสร้างพื้นฐานและการคมนาคม

ที่	โครงการ	วัตถุประสงค์	เป้าหมาย	งบประมาณและที่ผ่านมา						ตัวชี้วัด (KPI)	ผลที่คาดว่าจะได้รับ	ที่มาของโครงการ	หน่วยงา ที่รับผิดชอบหลัก
				๒๕๖๖ (บาท)	๒๕๖๗ (บาท)	๒๕๖๘ (บาท)	๒๕๖๙ (บาท)	๒๕๗๐ (บาท)	๒๕๗๑ (บาท)				
๑๕	โครงการก่อสร้างถนนคสล./ถนนลาดยางสายบ.คูสำราญ-โนนสนาม	เพื่อให้การคมนาคมสะดวก	ยาว ๒,๕๐๐ ม.	๖,๐๐๐,๐๐๐ (งบ อบต.)	๖,๐๐๐,๐๐๐ (งบ อบต.)	๖,๐๐๐,๐๐๐ (งบ อบต.)	๖,๐๐๐,๐๐๐ (งบ อบต.)	๖,๐๐๐,๐๐๐ (งบ อบต.)	๖,๐๐๐,๐๐๐ (งบ อบต.)	๑ สาย	ปชช. สะดวก	ม.๘,๙	กองช่าง
๑๖	โครงการก่อสร้างถนนคสล./ถนนลาดยางสายบ.โศกผักรหวาน-บ.เสาตั้ง	เพื่อให้การคมนาคมสะดวก	ยาว ๑,๐๐๐ ม.	๓,๐๐๐,๐๐๐ (งบ อบต.)	๓,๐๐๐,๐๐๐ (งบ อบต.)	๓,๐๐๐,๐๐๐ (งบ อบต.)	๓,๐๐๐,๐๐๐ (งบ อบต.)	๓,๐๐๐,๐๐๐ (งบ อบต.)	๓,๐๐๐,๐๐๐ (งบ อบต.)	๑ สาย	ปชช. สะดวก	ม.๘,๖	กองช่าง
๑๗	โครงการปรับปรุงยกระดับถนนดิน	เพื่อให้การคมนาคมสะดวก	ยาว ๒,๐๐๐ ม.	๓๐๐,๐๐๐ (งบ อบต.)	๓๐๐,๐๐๐ (งบ อบต.)	๓๐๐,๐๐๐ (งบ อบต.)	๓๐๐,๐๐๐ (งบ อบต.)	๓๐๐,๐๐๐ (งบ อบต.)	๓๐๐,๐๐๐ (งบ อบต.)	๑ สาย	ปชช. สะดวก	ม.๒,๕	กองช่าง
๑๘	โครงการก่อสร้างถนนคสล./ถนนลาดยางสายทางเข้าบ.หนองแวง	เพื่อให้การคมนาคมสะดวก	ยาว ๑,๒๐๐ ม.	๒๐๐,๐๐๐ (งบ อบต.)	๒๐๐,๐๐๐ (งบ อบต.)	๒๐๐,๐๐๐ (งบ อบต.)	๒๐๐,๐๐๐ (งบ อบต.)	๒๐๐,๐๐๐ (งบ อบต.)	๒๐๐,๐๐๐ (งบ อบต.)	๑ สาย	ปชช. สะดวก	ม.๒	กองช่าง

รายละเอียดโครงการพัฒนา

ที่มาจากแผนพัฒนาหมู่บ้านและแผนพัฒนาชุมชน

(พ.ศ.๒๕๖๖ - ๒๕๗๐)

องค์การบริหารส่วนตำบลตุลาต

ยุทธศาสตร์จังหวัดที่ ๒ ส่งเสริมภูมิปัญญาท้องถิ่น วัฒนธรรมประเพณีและการค้า การท่องเที่ยว

ยุทธศาสตร์การพัฒนาขององค์การปกครองส่วนท้องถิ่นในเขตจังหวัดที่ ๒

๑. ยุทธศาสตร์ส่งเสริมภาคการเกษตร การพัฒนาแหล่งน้ำและโครงสร้างพื้นฐานให้เต็มมาตรฐาน

๑.๒ แผนงานโครงสร้างพื้นฐานและการคมนาคม

ที่	โครงการ	วัตถุประสงค์	เป้าหมาย	งบประมาณและที่ผ่านมา						ตัวชี้วัด	ผลที่คาดว่าจะได้รับ	ที่มาของโครงการ	หน่วยงานที่รับผิดชอบหลัก
				๒๕๖๖ (บาท)	๒๕๖๗ (บาท)	๒๕๖๘ (บาท)	๒๕๖๙ (บาท)	๒๕๖๙ (บาท)	๒๕๖๙ (บาท)				
๒๓	โครงการก่อสร้างระบบน้ำคสล.เพื่อระบายน้ำเสียหมู่บ้านหนองแตะและ ม.๑๒		๑ สาย	๒๐๐,๐๐๐	๒๐๐,๐๐๐	๒๐๐,๐๐๐	๒๐๐,๐๐๐	๒๐๐,๐๐๐	๒๐๐,๐๐๐	๑ สาย	ปชช.สะตวก	ม.๑๒	กองช่าง
				(งบ อบต.)	(งบ อบต.)	(งบ อบต.)	(งบ อบต.)	(งบ อบต.)	(งบ อบต.)			ในการคมนาคม	
๒๔	โครงการก่อสร้างระบบน้ำคสล.เพื่อระบายน้ำเสียหมู่บ้าน.โสภณักหวาน ม.๔ จากบ้านนายคำกล		๑๐๐ม.	๒๐๐,๐๐๐	๒๐๐,๐๐๐	๒๐๐,๐๐๐	๒๐๐,๐๐๐	๒๐๐,๐๐๐	๒๐๐,๐๐๐	๑ สาย	ปชช.สะตวก	ม.๔	กองช่าง
				(งบ อบต.)	(งบ อบต.)	(งบ อบต.)	(งบ อบต.)	(งบ อบต.)	(งบ อบต.)			ในการคมนาคม	
	วงษ์ศรีแก้วถึงสามแยกบ้านนายแสง วงษ์ศรีแก้ว												
๒๕	โครงการก่อสร้างระบบน้ำคสล.เพื่อระบายน้ำเสียหมู่บ้าน.โสภณักหวาน ม.๔ จากบ้านนายบุญชัย		๑๐๐ม.	๒๐๐,๐๐๐	๒๐๐,๐๐๐	๒๐๐,๐๐๐	๒๐๐,๐๐๐	๒๐๐,๐๐๐	๒๐๐,๐๐๐	๑ สาย	ปชช.สะตวก	ม.๔	กองช่าง
				(งบ อบต.)	(งบ อบต.)	(งบ อบต.)	(งบ อบต.)	(งบ อบต.)	(งบ อบต.)			ในการคมนาคม	
	คำบุญเรือง ถึงบ้านนายพลทอง วงษ์ศรีแก้ว												

รายละเอียดโครงการพัฒนา
 ที่นำมาจากแผนพัฒนาหมู่บ้านและแผนพัฒนาชุมชน
 (พ.ศ.๒๕๖๖ - ๒๕๗๐)
 องค์การบริหารส่วนตำบลคูลาด

กลยุทธ์จังหวัดที่ ๒ ส่งเสริมภูมิปัญญาท้องถิ่น วัฒนธรรมประเพณีและการค้า การท่องเที่ยว

ยุทธศาสตร์การพัฒนาขององค์การปกครองส่วนท้องถิ่นในเขตจังหวัดที่ ๒

๑. ยุทธศาสตร์ส่งเสริมภาคการเกษตร การพัฒนาแหล่งน้ำและโครงสร้างพื้นฐานให้ได้มาตรฐาน

๑.๒ แผนงานโครงการพื้นฐานและการคมนาคม

ที่	โครงการ	วัตถุประสงค์	เป้าหมาย	งบประมาณและที่ผ่านมา						ตัวชี้วัด (KPI)	ผลที่คาดว่าจะได้รับ	ที่มาของโครงการ	หน่วยงานที่รับผิดชอบหลัก
				๒๕๖๖ (บาท)	๒๕๖๗ (บาท)	๒๕๖๘ (บาท)	๒๕๖๙ (บาท)	๒๕๖๙ (บาท)	๒๕๖๖ (บาท)				
๒๖	โครงการก่อสร้างรางระบายน้ำคสล. เพื่อระบายน้ำเสีย หมู่บ้าน บ.โสภณพิทักษ์ ม.๕ จากบ้านนายวินนิต พยวงษ์ ถึงบ้านนางสุข วงษ์ศรีแก้ว		๑ สาย	๑๐๐,๐๐๐	๑๐๐,๐๐๐	๑๐๐,๐๐๐	๑๐๐,๐๐๐	๑๐๐,๐๐๐	๑๐๐,๐๐๐	๑ สาย	ปชช.สะดวก	ม.๕	กองช่าง
				(งบ อบต.)	(งบ อบต.)	(งบ อบต.)	(งบ อบต.)	(งบ อบต.)	(งบ อบต.)				
๒๗	โครงการก่อสร้างรางระบายน้ำคสล. เพื่อระบายน้ำเสีย หมู่บ้าน บ.คูลาด ม.๑ บริเวณสี่แยกหน้าบ้าน นายอติชัย ศรีวะระมย์		๑ สาย	๑๐๐,๐๐๐	๑๐๐,๐๐๐	๑๐๐,๐๐๐	๑๐๐,๐๐๐	๑๐๐,๐๐๐	๑๐๐,๐๐๐	๑ สาย	ปชช.สะดวก	ม.๑	กองช่าง
				(งบ อบต.)	(งบ อบต.)	(งบ อบต.)	(งบ อบต.)	(งบ อบต.)	(งบ อบต.)				
๒๘	โครงการก่อสร้างรางระบายน้ำคสล. เพื่อระบายน้ำเสีย หมู่บ้าน บ.คูลาด ม.๑ บริเวณสี่แยกหน้าบ้าน นางบานพับ ศรีวะระมย์ต่อไปหาจุดเดิม		๑ สาย	๑๐๐,๐๐๐	๑๐๐,๐๐๐	๑๐๐,๐๐๐	๑๐๐,๐๐๐	๑๐๐,๐๐๐	๑๐๐,๐๐๐	๑ สาย	ปชช.สะดวก	ม.๑	กองช่าง
				(งบ อบต.)	(งบ อบต.)	(งบ อบต.)	(งบ อบต.)	(งบ อบต.)	(งบ อบต.)				

รายละเอียดโครงการพัฒนา

ทำมาจากแผนพัฒนาหมู่บ้านและแผนพัฒนาชุมชน

(พ.ศ.๒๕๖๖ - ๒๕๗๐)

องค์การบริหารส่วนตำบลตุลาต

ยุทธศาสตร์จังหวัดที่ ๒ ส่งเสริมภูมิปัญญาท้องถิ่น วัฒนธรรมประเพณีและการค้า การท่องเที่ยว

ยุทธศาสตร์การพัฒนาขององค์กรปกครองส่วนท้องถิ่นในเขตจังหวัดที่ ๒

๑. ยุทธศาสตร์ส่งเสริมภาคการเกษตร การพัฒนาแหล่งน้ำและโครงสร้างพื้นฐานให้ได้มาตรฐาน

๑.๒ แผนงานโครงสร้างพื้นฐานและการคมนาคม

ที่	โครงการ	วัตถุประสงค์	เป้าหมาย	งบประมาณและที่ผ่านมา						ตัวชี้วัด (KPI)	ผลที่คาดว่าจะได้รับ	ที่มาของโครงการ	หน่วยงานที่รับผิดชอบหลัก
				๒๕๖๖ (บาท)	๒๕๖๗ (บาท)	๒๕๖๘ (บาท)	๒๕๖๙ (บาท)	๒๕๖๖ (บาท)	๒๕๖๗ (บาท)				
๒๙	โครงการก่อสร้างระบบน้ำคสล.เพื่อระบายน้ำเสียหมู่บ้าน บ.ตุลาต ม.๑ หน้าบ้านนายสุวัฒน์		๑ สาย	๒๐๐,๐๐๐	๒๐๐,๐๐๐	๒๐๐,๐๐๐	๒๐๐,๐๐๐	๒๐๐,๐๐๐	๒๐๐,๐๐๐	๑ สาย	ปชช.สะดวก	ม.๑	กองช่าง
	การสุพรรณ ตั้งบ้านนานิยม ทองเอย												
๓๐	โครงการก่อสร้างถนนลูกรังสายข้างร.ไทยเทคโนโลยี-บ.โนนสน	เพื่อให้การคมนาคมสะดวก	โครงการที่ตัดดำเนินการ	๑๐๐,๐๐๐ (งบ อบต.)	๑๐๐,๐๐๐ (งบ อบต.)	๑๐๐,๐๐๐ (งบ อบต.)	๑๐๐,๐๐๐ (งบ อบต.)	๑๐๐,๐๐๐ (งบ อบต.)	๑๐๐,๐๐๐ (งบ อบต.)	๑ สาย	ปชช.สะดวก	ม.๒,๔	กองช่าง
๓๑	โครงการก่อสร้างถนนคสล.บริเวณรอบฝายปู่ตา บ.โสกผักหวาน	เพื่อให้การคมนาคมสะดวก	โครงการที่ตัดดำเนินการ	๑๐๐,๐๐๐ (งบ อบต.)	๑๐๐,๐๐๐ (งบ อบต.)	๑๐๐,๐๐๐ (งบ อบต.)	๑๐๐,๐๐๐ (งบ อบต.)	๑๐๐,๐๐๐ (งบ อบต.)	๑๐๐,๐๐๐ (งบ อบต.)	๑ สาย	ปชช.สะดวก	ม.๔,๑๐	กองช่าง

รายละเอียดโครงการพัฒนา

ที่นำมาจากแผนพัฒนาหมู่บ้านและแผนพัฒนาชุมชน

(พ.ศ.๒๕๖๖ - ๒๕๗๐)

องค์การบริหารส่วนตำบลตุลาต

ก. ยุทธศาสตร์จังหวัดที่ ๒ ส่งเสริมภูมิปัญญาท้องถิ่น วัฒนธรรมประเพณีและการค้า การท่องเที่ยว

ข. ยุทธศาสตร์การพัฒนาขององค์กรปกครองส่วนท้องถิ่นในเขตจังหวัดที่ ๒

๑. ยุทธศาสตร์ส่งเสริมภาคการเกษตร การพัฒนาแหล่งน้ำและโครงสร้างพื้นฐานให้มีความฐาน

๑.๒ แผนงานโครงสร้างพื้นฐานและการคมนาคม

ที่	โครงการ	วัตถุประสงค์	เป้าหมาย	งบประมาณและที่ผ่านมา						ตัวชี้วัด (KPI)	ผลที่คาดว่าจะได้รับ	ที่มาของโครงการ	หน่วยงานที่รับผิดชอบหลัก	
				๒๕๖๖ (บาท)	๒๕๖๗ (บาท)	๒๕๖๘ (บาท)	๒๕๖๙ (บาท)	๒๕๗๐ (บาท)	๒๕๗๑ (บาท)					
๓๒	โครงการก่อสร้างถนนคสล/ลาดยาง สายบ.สี่ก- บ.ลาดเก่า	เพื่อให้การคมนาคม	โครงการที่ได้ดำเนินการ	๑,๐๐๐,๐๐๐ (งบ อบต.)	๑,๐๐๐,๐๐๐ (งบ อบต.)	๑,๐๐๐,๐๐๐ (งบ อบต.)	๑,๐๐๐,๐๐๐ (งบ อบต.)	๑,๐๐๐,๐๐๐ (งบ อบต.)	๑,๐๐๐,๐๐๐ (งบ อบต.)	๑ สาย	ปชช. สะดวก	โครงการคมนาคม	ม.๒๕	กองช่าง
๓๓	โครงการก่อสร้างถนนดิน/ลูกรังยกกร สายบ.หนองเขื่อน ต.ตุลาต	เพื่อให้การคมนาคม	โครงการที่ได้ดำเนินการ	๑,๐๐๐,๐๐๐ (งบ อบต.)	๑,๐๐๐,๐๐๐ (งบ อบต.)	๑,๐๐๐,๐๐๐ (งบ อบต.)	๑,๐๐๐,๐๐๐ (งบ อบต.)	๑,๐๐๐,๐๐๐ (งบ อบต.)	๑,๐๐๐,๐๐๐ (งบ อบต.)	๑ สาย	ปชช. สะดวก	โครงการคมนาคม	ม.๑๑	กองช่าง
๓๔	โครงการก่อสร้างถนนลูกรังรอบบริเวณ ตอมปูตา บ.โคกกลาง ต.ตุลาต และปรับปรุงภูมิทัศน์รอบบริเวณ	เพื่อให้การคมนาคม	โครงการที่ได้ดำเนินการ	๑,๐๐๐,๐๐๐ (งบ อบต.)	๑,๐๐๐,๐๐๐ (งบ อบต.)	๑,๐๐๐,๐๐๐ (งบ อบต.)	๑,๐๐๐,๐๐๐ (งบ อบต.)	๑,๐๐๐,๐๐๐ (งบ อบต.)	๑,๐๐๐,๐๐๐ (งบ อบต.)	๑ สาย	ปชช. สะดวก	โครงการคมนาคม	ม.๗	กองช่าง

รายละเอียดโครงการพัฒนา

ที่มาจากแผนพัฒนาหมู่บ้านและแผนพัฒนาชุมชน

(พ.ศ.๒๕๖๖ - ๒๕๗๐)

องค์การบริหารส่วนตำบลคูคต

ยุทธศาสตร์จังหวัดที่ ๒ ส่งเสริมภูมิปัญญาท้องถิ่น วัฒนธรรมประเพณีและการค้า การท่องเที่ยว

ยุทธศาสตร์การพัฒนาขององค์กรปกครองส่วนท้องถิ่นในเขตจังหวัดที่ ๒

๑. ยุทธศาสตร์ส่งเสริมภาคการเกษตร การพัฒนาแหล่งน้ำและโครงสร้างพื้นฐานให้เต็มมาตรฐาน

๑.๒ แผนงานโครงสร้างพื้นฐานและการคมนาคม

ที่	โครงการ	วัตถุประสงค์	เป้าหมาย	งบประมาณและที่ผ่านมา						ตัวชี้วัด (KPI)	ผลที่คาดว่าจะได้รับ	ที่มาของโครงการ	หน่วยงานที่รับผิดชอบหลัก
				๒๕๖๖ (บาท)	๒๕๖๗ (บาท)	๒๕๖๘ (บาท)	๒๕๖๙ (บาท)	๒๕๖๙ (บาท)	๒๕๖๙ (บาท)				
๓๕	โครงการก่อสร้างถนนคสล.	เพื่อให้การคมนาคมสะดวก	ยาว ๒ กม.	๔,๐๐๐,๐๐๐ (งบ อบต.)	๔,๐๐๐,๐๐๐ (งบ อบต.)	๔,๐๐๐,๐๐๐ (งบ อบต.)	๔,๐๐๐,๐๐๐ (งบ อบต.)	๔,๐๐๐,๐๐๐ (งบ อบต.)	๔,๐๐๐,๐๐๐ (งบ อบต.)	๑ สาย	ปชช.สะดวก	ม.๑,๓	กองช่าง
	สายหลังร.บ้านคูคต - บ.หนองตา สะดวก			(งบ อบต.)	(งบ อบต.)	(งบ อบต.)	(งบ อบต.)	(งบ อบต.)	(งบ อบต.)			ในการคมนาคม	
๓๖	โครงการปรับปรุงเสริมผิวจราจรถนน	เพื่อให้การคมนาคมสะดวก	ยาว ๓ กม.	๑,๕๐๐,๐๐๐ (งบ อบต.)	๑,๕๐๐,๐๐๐ (งบ อบต.)	๑,๕๐๐,๐๐๐ (งบ อบต.)	๑,๕๐๐,๐๐๐ (งบ อบต.)	๑,๕๐๐,๐๐๐ (งบ อบต.)	๑,๕๐๐,๐๐๐ (งบ อบต.)	๑ สาย	ปชช.สะดวก	ม.๒,๘	กองช่าง
	สายบ.หนองแขวง ม.๒-บ.โนนสนาม			(งบ อบต.)	(งบ อบต.)	(งบ อบต.)	(งบ อบต.)	(งบ อบต.)	(งบ อบต.)			ในการคมนาคม	
๓๗	โครงการปรับปรุงเสริมผิวจราจรถนน	เพื่อให้การคมนาคมสะดวก	ยาว ๒ กม.	๑,๐๐๐,๐๐๐ (งบ อบต.)	๑,๐๐๐,๐๐๐ (งบ อบต.)	๑,๐๐๐,๐๐๐ (งบ อบต.)	๑,๐๐๐,๐๐๐ (งบ อบต.)	๑,๐๐๐,๐๐๐ (งบ อบต.)	๑,๐๐๐,๐๐๐ (งบ อบต.)	๑ สาย	ปชช.สะดวก	ม.๔,๕	กองช่าง
	สายโนนแดงม.๑๐-ม.๖ เขื่อน ม.๕-ม.๘			(งบ อบต.)	(งบ อบต.)	(งบ อบต.)	(งบ อบต.)	(งบ อบต.)	(งบ อบต.)			ในการคมนาคม	ว.๑๐
๓๘	โครงการก่อสร้างถนนคสล.ปากทาง	เพื่อให้การคมนาคมสะดวก	ยาว ๑ กม.	๑,๒๐๐,๐๐๐ (งบ อบต.)	๑,๒๐๐,๐๐๐ (งบ อบต.)	๑,๒๐๐,๐๐๐ (งบ อบต.)	๑,๒๐๐,๐๐๐ (งบ อบต.)	๑,๒๐๐,๐๐๐ (งบ อบต.)	๑,๒๐๐,๐๐๐ (งบ อบต.)	๑ สาย	ปชช.สะดวก	ม.๒	กองช่าง
	คุ้มหนองแขวง-สี่แยก			(งบ อบต.)	(งบ อบต.)	(งบ อบต.)	(งบ อบต.)	(งบ อบต.)	(งบ อบต.)			ในการคมนาคม	

รายละเอียดโครงการพัฒนา

ที่นำมาจากแผนพัฒนาหมู่บ้านและแผนพัฒนาชุมชน

(พ.ศ.๒๕๖๖ - ๒๕๗๐)

องค์การบริหารส่วนตำบลตุลาตา

ก.ยุทธศาสตร์จังหวัดที่ ๒ ส่งเสริมภูมิปัญญาท้องถิ่น วัฒนธรรมประเพณีและการค้า การท่องเที่ยว

ข.ยุทธศาสตร์การพัฒนาขององค์กรปกครองส่วนท้องถิ่นในเขตจังหวัดที่ ๒

๑. ยุทธศาสตร์ส่งเสริมภาคการเกษตร การพัฒนาแหล่งน้ำและโครงสร้างพื้นฐานให้ได้มาตรฐาน

๑.๒ แผนงานโครงสร้างพื้นฐานและการคมนาคม

ที่	โครงการ	วัตถุประสงค์	เป้าหมาย	งบประมาณและที่ผ่านมา						ตัวชี้วัด (KPI)	ผลที่คาดว่าจะได้รับ	ที่มาของโครงการ	หน่วยงานที่รับผิดชอบหลัก
				๒๕๖๖ (บาท)	๒๕๖๗ (บาท)	๒๕๖๘ (บาท)	๒๕๖๙ (บาท)	๒๕๖๖ (บาท)	๒๕๖๗ (บาท)				
๓๙	โครงการขยายและยกระดับถนนลูกรังเพื่อให้เกิดการคมนาคมสะดวก	เพื่อให้การคมนาคมสะดวก	ยาว ๑ กม.	๓๐๐,๐๐๐	๓๐๐,๐๐๐	๓๐๐,๐๐๐	๓๐๐,๐๐๐	๓๐๐,๐๐๐	๓๐๐,๐๐๐	๑ สาย	ปชช.สะดวก ม.๒,๔,๘	โครงการ	กองช่าง
	วิทยาลัยเทคโนโลยีไทยธุรกิจ-ผ่านปี	สะดวก		(งบ อบต.)	(งบ อบต.)	(งบ อบต.)	(งบ อบต.)	(งบ อบต.)	(งบ อบต.)		ในการคมนาคม		
	ไปทะเลสู่เส้นทางบ้านตุลาตา-โนนสนาม	พร้อมท่อ											
๔๐	โครงการก่อสร้างถนนลาดยาง/คสล. เพื่อให้การคมนาคมสะดวก	เพื่อให้การคมนาคมสะดวก	ยาว ๑ กม.	๒,๐๐๐,๐๐๐	๒,๐๐๐,๐๐๐	๒,๐๐๐,๐๐๐	๒,๐๐๐,๐๐๐	๒,๐๐๐,๐๐๐	๒,๐๐๐,๐๐๐	๑ สาย	ปชช.สะดวก ม.๗,๑๒	โครงการ	กองช่าง
	สายโคกกลาง - หอมแฉะและ	สะดวก		(งบ อบต.)	(งบ อบต.)	(งบ อบต.)	(งบ อบต.)	(งบ อบต.)	(งบ อบต.)		ในการคมนาคม		
๔๑	โครงการยกระดับถนนลูกรังที่สาธารณะเพื่อให้การคมนาคมสะดวก	เพื่อให้การคมนาคมสะดวก	โครงการที่ได้	๑,๒๐๐,๐๐๐	๑,๒๐๐,๐๐๐	๑,๒๐๐,๐๐๐	๑,๒๐๐,๐๐๐	๑,๒๐๐,๐๐๐	๑,๒๐๐,๐๐๐	๑ สาย	ปชช.สะดวก ม.๖	โครงการ	กองช่าง
	(ป่าช้า) บ.เสาสำ ม.๖	สะดวก	ดำเนินการ	(งบ อบต.)	(งบ อบต.)	(งบ อบต.)	(งบ อบต.)	(งบ อบต.)	(งบ อบต.)		ในการคมนาคม		

รายละเอียดโครงการพัฒนา

ที่นำมาจากแผนพัฒนาหมู่บ้านและแผนพัฒนาชุมชน

(พ.ศ.๒๕๖๖ - ๒๕๗๐)

องค์การบริหารส่วนตำบลตุลาต

๓. ยุทธศาสตร์จังหวัดที่ ๒ ส่งเสริมภูมิปัญญาท้องถิ่น วัฒนธรรมประเพณีและการศึกษา การท่องเที่ยว

๔. ยุทธศาสตร์การพัฒนาขององค์การบริหารส่วนท้องถิ่นในเขตจังหวัดที่ ๒

๕. ยุทธศาสตร์ส่งเสริมภาคการเกษตร การพัฒนาแหล่งน้ำและโครงสร้างพื้นฐานที่ได้มาตรฐาน

๕.๒ แผนงานโครงสร้างพื้นฐานและการคมนาคม

ที่	โครงการ	วัตถุประสงค์	เป้าหมาย	งบประมาณและที่ผ่านมา						ตัวชี้วัด (KPI)	ผลที่คาดว่าจะได้รับ	ที่มาของโครงการ	หน่วยงานที่รับผิดชอบหลัก
				๒๕๖๖ (บาท)	๒๕๖๗ (บาท)	๒๕๖๘ (บาท)	๒๕๖๙ (บาท)	๒๕๖๙ (บาท)	๒๕๖๖ (บาท)				
๕๒	โครงการก่อสร้างถนน คสล. สาย บ.โศกผักหวาน-หนองหลัก-เชื่อมเขตเทศบาลตำบลทรายมูล	เพื่อให้การคมนาคม	โครงการที่ได้ดำเนินการ	๓,๐๐๐,๐๐๐ (งบ อบต.)	๓,๐๐๐,๐๐๐ (งบ อบต.)	๓,๐๐๐,๐๐๐ (งบ อบต.)	๓,๐๐๐,๐๐๐ (งบ อบต.)	๓,๐๐๐,๐๐๐ (งบ อบต.)	๓,๐๐๐,๐๐๐ (งบ อบต.)	๑ สาย	ปชช.สะดวก	ม.๕,๑๐	กองช่าง
๕๓	โครงการยกระดับถนนลูกรังสายบ.ล. หนองลิ้ม	เพื่อให้การคมนาคม	โครงการที่ได้ดำเนินการ	๑,๒๐๐,๐๐๐ (งบ อบต.)	๑,๒๐๐,๐๐๐ (งบ อบต.)	๑,๒๐๐,๐๐๐ (งบ อบต.)	๑,๒๐๐,๐๐๐ (งบ อบต.)	๑,๒๐๐,๐๐๐ (งบ อบต.)	๑,๒๐๐,๐๐๐ (งบ อบต.)	๑ สาย	ปชช.สะดวก	ม.๒	กองช่าง
๕๔	โครงการยกระดับถนนลูกรัง ม.๕ ต.า. หนองม่วง-นาบางเสียว พยุวงษ์	เพื่อให้การคมนาคม	โครงการที่ได้ดำเนินการ	๑,๒๐๐,๐๐๐ (งบ อบต.)	๑,๒๐๐,๐๐๐ (งบ อบต.)	๑,๒๐๐,๐๐๐ (งบ อบต.)	๑,๒๐๐,๐๐๐ (งบ อบต.)	๑,๒๐๐,๐๐๐ (งบ อบต.)	๑,๒๐๐,๐๐๐ (งบ อบต.)	๑ สาย	ปชช.สะดวก	ม.๕	กองช่าง

รายละเอียดโครงการพัฒนา

ที่นำมาจากแผนพัฒนาหมู่บ้านและแผนพัฒนาชุมชน

(พ.ศ.๒๕๖๖ - ๒๕๗๐)

องค์การบริหารส่วนตำบลตุลาต

ก.ยุทธศาสตร์จังหวัดที่ ๒ ส่งเสริมภูมิปัญญาท้องถิ่น วัฒนธรรมประเพณีและการค้า การท่องเที่ยว

ข.ยุทธศาสตร์การพัฒนาขององค์กรปกครองส่วนท้องถิ่นในเขตจังหวัดที่ ๒

๑. ยุทธศาสตร์ส่งเสริมภาคการเกษตร การพัฒนาแหล่งน้ำและโครงสร้างพื้นฐานให้มีความมาตรฐาน

๑.๒ แผนงานโครงสร้างพื้นฐานและการคมนาคม

ที่	โครงการ	วัตถุประสงค์	เป้าหมาย	งบประมาณและที่ผ่านมา						ตัวชี้วัด (KPI)	ผลที่คาดว่าจะได้รับ	ที่มาของโครงการ	หน่วยงานที่รับผิดชอบหลัก
				๒๕๖๖ (บาท)	๒๕๖๗ (บาท)	๒๕๖๘ (บาท)	๒๕๖๙ (บาท)	๒๕๖๖ (บาท)	๒๕๖๗ (บาท)				
๔๙	โครงการก่อสร้างถนนคสล./ถนนลาดทราย	เพื่อให้การคมนาคม	๑,๒๐๐	๑,๒๐๐,๐๐๐	๑,๒๐๐,๐๐๐	๑,๒๐๐,๐๐๐	๑,๒๐๐,๐๐๐	๑,๒๐๐,๐๐๐	๑,๒๐๐,๐๐๐	๑ สาย	ปชช.สะดวก	ม.๕,๕	กองช่าง
	สายบ.สี่ก-บ.สี่ก	สะดวก		(งบ อบต.)	(งบ อบต.)	(งบ อบต.)	(งบ อบต.)	(งบ อบต.)	(งบ อบต.)				
๕๐	โครงการก่อสร้างถนนคสล./ถนนลาดทราย	เพื่อให้การคมนาคม	๑,๐๐๐	๑,๒๐๐,๐๐๐	๑,๒๐๐,๐๐๐	๑,๒๐๐,๐๐๐	๑,๒๐๐,๐๐๐	๑,๒๐๐,๐๐๐	๑,๒๐๐,๐๐๐	๑ สาย	ปชช.สะดวก	ม.๕,๑๑	กองช่าง
	สายบ.สี่ก-บ.หนองเขื่อน	สะดวก		(งบ อบต.)	(งบ อบต.)	(งบ อบต.)	(งบ อบต.)	(งบ อบต.)	(งบ อบต.)				
๕๑	โครงการก่อสร้างถนนคสล./ถนนลาดทราย	เพื่อให้การคมนาคม	๒,๒๐๐	๖,๐๐๐,๐๐๐	๖,๐๐๐,๐๐๐	๖,๐๐๐,๐๐๐	๖,๐๐๐,๐๐๐	๖,๐๐๐,๐๐๐	๖,๐๐๐,๐๐๐	๑ สาย	ปชช.สะดวก	ม.๕,๖	กองช่าง
	สายบ.สี่ก-บ.เสาเต้า	สะดวก		(งบ อบต.)	(งบ อบต.)	(งบ อบต.)	(งบ อบต.)	(งบ อบต.)	(งบ อบต.)				
๕๒	โครงการก่อสร้างถนนคสล./ถนนลาดทราย	เพื่อให้การคมนาคม	๒,๖๐๐	๖,๐๐๐,๐๐๐	๖,๐๐๐,๐๐๐	๖,๐๐๐,๐๐๐	๖,๐๐๐,๐๐๐	๖,๐๐๐,๐๐๐	๖,๐๐๐,๐๐๐	๑ สาย	ปชช.สะดวก	ม.๕,๗	กองช่าง
	สายบ.สี่ก-บ.โคกกลาง	สะดวก		(งบ อบต.)	(งบ อบต.)	(งบ อบต.)	(งบ อบต.)	(งบ อบต.)	(งบ อบต.)				

รายละเอียดโครงการพัฒนา

ที่นำมาจากแผนพัฒนาหมู่บ้านและแผนพัฒนาชุมชน

(พ.ศ.๒๕๖๖ - ๒๕๗๐)

องค์การบริหารส่วนตำบลตุลาต

ก.ยุทธศาสตร์จังหวัดที่ ๒ ส่งเสริมภูมิปัญญาท้องถิ่น วัฒนธรรมประเพณีและการค้า การท่องเที่ยว

ข.ยุทธศาสตร์การพัฒนาขององค์กรปกครองส่วนท้องถิ่นในเขตจังหวัดที่ ๒

๑. ยุทธศาสตร์ส่งเสริมภาคการเกษตร การพัฒนาแหล่งน้ำและโครงสร้างพื้นฐานให้ได้มาตรฐาน

๑.๒ แผนงานโครงสร้างพื้นฐานและการคมนาคม

ที่	โครงการ	วัตถุประสงค์	เป้าหมาย	งบประมาณและที่ผ่านมา						ตัวชี้วัด (KPI)	ผลที่คาดว่าจะได้รับ	ที่มาของโครงการ	หน่วยงานที่รับผิดชอบหลัก
				๒๕๖๖ (บาท)	๒๕๖๗ (บาท)	๒๕๖๘ (บาท)	๒๕๖๙ (บาท)	๒๕๖๙ (บาท)	๒๕๗๐ (บาท)				
๕๓	โครงการก่อสร้างขยายเส้นทางถนนคู่เพื่อให้บริการคมนาคมสายาว ๑ กม. หลังร.บ้านโสกผักหวาน ต่อเนื่องถ. สะดวก ถึงนายนายสมหมาย วงษ์ศรีแก้ว			๑๐๐,๐๐๐	๑๐๐,๐๐๐	๑๐๐,๐๐๐	๑๐๐,๐๐๐	๑๐๐,๐๐๐	๑๐๐,๐๐๐	๑ สาย	ปชช.สะดวก ม.๔,๑๐ ในการคมนาคม	กองช่าง	
๕๔	โครงการปรับปรุงซ่อมแซมถนนลูกรัง เพื่อให้การคมนาคมสะดวก เส้นบ้านโสกผักหวานจากนายนายชายันต์ สะดวก บ.โคกยาว(นานางพิบูล วงษ์ศรีแก้ว)			๘๐๐ม.	๒๐๐,๐๐๐	๒๐๐,๐๐๐	๒๐๐,๐๐๐	๒๐๐,๐๐๐	๒๐๐,๐๐๐	๑ สาย	ปชช.สะดวก ม.๔,๑๐ ในการคมนาคม	กองช่าง	
๕๕	โครงการขยายยกระดับถนนลูกรัง เพื่อให้การคมนาคมสะดวก เส้นไปนายนางคำแสง กล้าหาญ หรือ สะดวก			๒๕๐,๐๐๐	๒๕๐,๐๐๐	๒๕๐,๐๐๐	๒๕๐,๐๐๐	๒๕๐,๐๐๐	๒๕๐,๐๐๐	๑ สาย	ปชช.สะดวก ม.๑๒ ในการคมนาคม	กองช่าง	
	ม.๑๒												

รายละเอียดโครงการพัฒนา

ที่มาจากแผนพัฒนาหมู่บ้านและแผนพัฒนาชุมชน

(พ.ศ.๒๕๖๖ - ๒๕๗๐)

องค์การบริหารส่วนตำบลอุตุลาต

ยุทธศาสตร์จังหวัดที่ ๒ ส่งเสริมภูมิปัญญาท้องถิ่น วัฒนธรรมประเพณีและการค้า การท่องเที่ยว

ยุทธศาสตร์การพัฒนาขององค์กรปกครองส่วนท้องถิ่นในเขตจังหวัดที่ ๒

๑. ยุทธศาสตร์ส่งเสริมภาคการเกษตร การพัฒนาแหล่งน้ำและโครงสร้างพื้นฐานให้มีความสมบูรณ์

๑๒ แผนงานโครงสร้างพื้นฐานและการคมนาคม

ที่	โครงการ	วัตถุประสงค์	เป้าหมาย	งบประมาณและที่มา						ตัวชี้วัด (KPI)	ผลที่คาดว่าจะได้รับ	ที่มาของโครงการ	หน่วยงานที่รับผิดชอบหลัก
				๒๕๖๖ (บาท)	๒๕๖๗ (บาท)	๒๕๖๘ (บาท)	๒๕๖๙ (บาท)	๒๕๗๐ (บาท)	๒๕๗๑ (บาท)				
๕๖	โครงการก่อสร้างถนนคสล.๑๒จาก นางอูร์ ศรีสุขไปบ้านนางพิสมัย พท	เพื่อให้การคมนาคม	โครงการที่ได้	๒๐๐,๐๐๐ (งบ อบต.)	๒๐๐,๐๐๐ (งบ อบต.)	๒๐๐,๐๐๐ (งบ อบต.)	๒๐๐,๐๐๐ (งบ อบต.)	๒๐๐,๐๐๐ (งบ อบต.)	๒๐๐,๐๐๐ (งบ อบต.)	๑ สาย	ปชช.สะดวก	น.๑๒	กองช่าง
๕๗	โครงการก่อสร้างถนนคสล. สายบ.หนองแคและทะเล- บ.นางาม	เพื่อให้การคมนาคม	โครงการที่ได้	๕๐๐,๐๐๐ (งบ อบต.)	๕๐๐,๐๐๐ (งบ อบต.)	๕๐๐,๐๐๐ (งบ อบต.)	๕๐๐,๐๐๐ (งบ อบต.)	๕๐๐,๐๐๐ (งบ อบต.)	๕๐๐,๐๐๐ (งบ อบต.)	๑ สาย	ปชช.สะดวก	น.๑๒	กองช่าง
๕๘	โครงการก่อสร้างถนนคสล.จากบ้านศรีสุข ม.๑๒ ไปบ้านโคกศรี	เพื่อให้การคมนาคม	โครงการที่ได้	๒๕๐,๐๐๐ (งบ อบต.)	๒๕๐,๐๐๐ (งบ อบต.)	๒๕๐,๐๐๐ (งบ อบต.)	๒๕๐,๐๐๐ (งบ อบต.)	๒๕๐,๐๐๐ (งบ อบต.)	๒๕๐,๐๐๐ (งบ อบต.)	๑ สาย	ปชช.สะดวก	น.๑๒	กองช่าง
๕๙	โครงการก่อสร้างถนนคสล.จาก นายอ้อพร สีหนามาศย์ ม.๑๒ ไปบ้าน	เพื่อให้การคมนาคม	โครงการที่ได้	๒๕๐,๐๐๐ (งบ อบต.)	๒๕๐,๐๐๐ (งบ อบต.)	๒๕๐,๐๐๐ (งบ อบต.)	๒๕๐,๐๐๐ (งบ อบต.)	๒๕๐,๐๐๐ (งบ อบต.)	๒๕๐,๐๐๐ (งบ อบต.)	๑ สาย	ปชช.สะดวก	น.๑๒	กองช่าง

รายละเอียดโครงการพัฒนา

ที่นำมาจากแผนพัฒนาหมู่บ้านและแผนพัฒนาชุมชน

(พ.ศ.๒๕๖๖ - ๒๕๗๐)

องค์การบริหารส่วนตำบลตุลาต

ยุทธศาสตร์จังหวัดที่ ๒ ส่งเสริมภูมิปัญญาท้องถิ่น วัฒนธรรมประเพณีและการค้า การท่องเที่ยว

ข.ยุทธศาสตร์การพัฒนาขององค์กรปกครองส่วนท้องถิ่นในเขตจังหวัดที่ ๒

๑. ยุทธศาสตร์ส่งเสริมภาคการเกษตร การพัฒนาแหล่งน้ำและโครงสร้างพื้นฐานให้ได้มาตรฐาน

๑.๒ แผนงานโครงสร้างพื้นฐานและการคมนาคม

ที่	โครงการ	วัตถุประสงค์	เป้าหมาย	งบประมาณและที่ผ่านมา						ตัวชี้วัด (KPI)	ผลที่คาดว่าจะได้รับ	ที่มาของโครงการ	หน่วยงานที่รับผิดชอบหลัก
				๒๕๖๖ (บาท)	๒๕๖๗ (บาท)	๒๕๖๘ (บาท)	๒๕๖๙ (บาท)	๒๕๖๙ (บาท)	๒๕๗๐ (บาท)				
๖๐	โครงการก่อสร้างยกระดับถนนลูกรังสายสี่แยกดอนแดง - น(ปัดฝั้น) ม.๔	เพื่อให้การคมนาคมสะดวก	โครงการที่ได้ดำเนินการ (งบ อบต.)	๒๕๐,๐๐๐ (งบ อบต.)	๒๕๐,๐๐๐ (งบ อบต.)	๒๕๐,๐๐๐ (งบ อบต.)	๒๕๐,๐๐๐ (งบ อบต.)	๒๕๐,๐๐๐ (งบ อบต.)	๒๕๐,๐๐๐ (งบ อบต.)	๑ สาย	ปชช.สะดวกในการคมนาคม	ม.๔	กองช่าง
๖๑	โครงการปรับปรุง/ซ่อมแซมถนนคสลหน้าวัดโสภณพิทวาน ม.๔	เพื่อให้การคมนาคมสะดวก	โครงการที่ได้ดำเนินการ (งบ อบต.)	๒๐๐,๐๐๐ (งบ อบต.)	๒๐๐,๐๐๐ (งบ อบต.)	๒๐๐,๐๐๐ (งบ อบต.)	๒๐๐,๐๐๐ (งบ อบต.)	๒๐๐,๐๐๐ (งบ อบต.)	๒๐๐,๐๐๐ (งบ อบต.)	๑ สาย	ปชช.สะดวกในการคมนาคม	ม.๔	กองช่าง
๖๒	โครงการปรับปรุง/ซ่อมแซมถนนคสลซอยบ้านนายวุฒิ วงษ์ศรีแก้วถึงสี่แยกนาขีวี่ วงษ์ศรีแก้ว ม.๔	เพื่อให้การคมนาคมสะดวก	โครงการที่ได้ดำเนินการ (งบ อบต.)	๒๐๐,๐๐๐ (งบ อบต.)	๒๐๐,๐๐๐ (งบ อบต.)	๒๐๐,๐๐๐ (งบ อบต.)	๒๐๐,๐๐๐ (งบ อบต.)	๒๐๐,๐๐๐ (งบ อบต.)	๒๐๐,๐๐๐ (งบ อบต.)	๑ สาย	ปชช.สะดวกในการคมนาคม	ม.๔	กองช่าง

รายละเอียดโครงการพัฒนา

ที่นำมาจากแผนพัฒนาหมู่บ้านและแผนพัฒนาชุมชน

(พ.ศ.๒๕๖๖ - ๒๕๗๐)

องค์การบริหารส่วนตำบลอุสา

ก.ยุทธศาสตร์จังหวัดที่ ๒ ส่งเสริมภูมิปัญญาท้องถิ่น วัฒนธรรมประเพณีและการค้า การท่องเที่ยว

ข.ยุทธศาสตร์การพัฒนาขององค์กรปกครองส่วนท้องถิ่นในเขตจังหวัดที่ ๒

๑. ยุทธศาสตร์ส่งเสริมภาคการเกษตร การพัฒนาแหล่งน้ำและโครงสร้างพื้นฐานให้มีความสมบูรณ์

๑.๒ แผนงานโครงสร้างพื้นฐานและการคมนาคม

ที่	โครงการ	วัตถุประสงค์	เป้าหมาย	งบประมาณและที่ผ่านมา						ตัวชี้วัด (KPI)	ผลที่คาดว่าจะได้รับ	ที่มาของโครงการ	หน่วยงานที่รับผิดชอบ
				๒๕๖๖ (บาท)	๒๕๖๗ (บาท)	๒๕๖๘ (บาท)	๒๕๖๙ (บาท)	๒๕๗๐ (บาท)	๒๕๖๖ (บาท)				
๖๓	โครงการปรับปรุง/ซ่อมแซมถนนคสล. เพื่อให้การคมนาคมโครงการที่ได้			๒๐๐,๐๐๐	๒๐๐,๐๐๐	๒๐๐,๐๐๐	๒๐๐,๐๐๐	๒๐๐,๐๐๐	๒๐๐,๐๐๐	๑ สาย	ปชช. สะดวก	ม.๔	กองช่าง
	ขอย้ายนายวินิต พยุงวงษ์ถึงสี่แยก สะดวก		ดำเนินการ	(งบ อบต.)	(งบ อบต.)	(งบ อบต.)	(งบ อบต.)	(งบ อบต.)	(งบ อบต.)		ในการคมนาคม		
	นายแฉ่วน พยุงวงษ์ ม.๔												
๖๔	โครงการปรับปรุง/ซ่อมแซม/ยกระตี่ เพื่อให้การคมนาคมโครงการที่ได้			๒๐๐,๐๐๐	๒๐๐,๐๐๐	๒๐๐,๐๐๐	๒๐๐,๐๐๐	๒๐๐,๐๐๐	๒๐๐,๐๐๐	๑ สาย	ปชช. สะดวก	ม.๔	กองช่าง
	ม.๔ เส้นข้างวัดไปถึงนาพ้อบุญมา วง สะดวก		ดำเนินการ	(งบ อบต.)	(งบ อบต.)	(งบ อบต.)	(งบ อบต.)	(งบ อบต.)	(งบ อบต.)		ในการคมนาคม		
๖๕	โครงการก่อสร้าง/ซ่อมแซมถนนคสล. เพื่อให้การคมนาคม			๒๐๐,๐๐๐	๒๐๐,๐๐๐	๒๐๐,๐๐๐	๒๐๐,๐๐๐	๒๐๐,๐๐๐	๒๐๐,๐๐๐	๑ สาย	ปชช. สะดวก	ม.๔	กองช่าง
	สายข้างวัด		สะดวก	(งบ อบต.)	(งบ อบต.)	(งบ อบต.)	(งบ อบต.)	(งบ อบต.)	(งบ อบต.)		ในการคมนาคม		

รายละเอียดโครงการพัฒนา

ที่มาจากแผนพัฒนาหมู่บ้านและแผนพัฒนาชุมชน

(พ.ศ.๒๕๖๖ - ๒๕๗๐)

องค์การบริหารส่วนตำบลตุลาต

ก.ยุทธศาสตร์จังหวัดที่ ๒ ส่งเสริมภูมิปัญญาท้องถิ่น วัฒนธรรมประเพณีและการค้า การท่องเที่ยว

ข.ยุทธศาสตร์การพัฒนาขององค์กรปกครองส่วนท้องถิ่นในเขตจังหวัดที่ ๒

๑. ยุทธศาสตร์ส่งเสริมภาคการเกษตร การพัฒนาแหล่งน้ำและโครงสร้างพื้นฐานให้มีความสมบูรณ์

๑.๒ แผนงานโครงสร้างพื้นฐานและการคมนาคม

ที่	โครงการ	วัตถุประสงค์	เป้าหมาย	งบประมาณและที่ผ่านมา						ตัวชี้วัด (KPI)	ผลที่คาดว่าจะได้รับ	ที่มาของโครงการ	หน่วยงานที่ได้รับเลือก
				๒๕๖๖ (บาท)	๒๕๖๗ (บาท)	๒๕๖๘ (บาท)	๒๕๖๙ (บาท)	๒๕๗๐ (บาท)	๒๕๗๑ (บาท)				
๖๖	โครงการก่อสร้างถนนคสล.๙ - ม.๙	เพื่อให้การคมนาคม	โครงการที่ได้ดำเนินการ	๒๕๐,๐๐๐ (งบ อบต.)	๒๕๐,๐๐๐ (งบ อบต.)	๒๕๐,๐๐๐ (งบ อบต.)	๒๕๐,๐๐๐ (งบ อบต.)	๒๕๐,๐๐๐ (งบ อบต.)	๒๕๐,๐๐๐ (งบ อบต.)	๑ สาย	ปชช.สะดวก	ม.๓๔	กองช่าง
	เส้นลิ่งโรงเรียนบ้านตุลาต	สะดวก											
๖๗	โครงการก่อสร้าง/ซ่อมแซมถนนคสล	เพื่อให้การคมนาคม	โครงการที่ได้ดำเนินการ	๒๐๐,๐๐๐ (งบ อบต.)	๒๐๐,๐๐๐ (งบ อบต.)	๒๐๐,๐๐๐ (งบ อบต.)	๒๐๐,๐๐๐ (งบ อบต.)	๒๐๐,๐๐๐ (งบ อบต.)	๒๐๐,๐๐๐ (งบ อบต.)	๑ สาย	ปชช.สะดวก	ม.๓๔	กองช่าง
	ทางเข้าบ้านนายพญา ทองไชย	สะดวก											
๖๘	โครงการยกระดับถนน(ทางต่างระดับ)	เพื่อให้การคมนาคม	โครงการที่ได้ดำเนินการ	๑๐๐,๐๐๐ (งบ อบต.)	๑๐๐,๐๐๐ (งบ อบต.)	๑๐๐,๐๐๐ (งบ อบต.)	๑๐๐,๐๐๐ (งบ อบต.)	๑๐๐,๐๐๐ (งบ อบต.)	๑๐๐,๐๐๐ (งบ อบต.)	๑ สาย	ปชช.สะดวก	ม.๑	กองช่าง
	ทางเข้าบ้านนางนิยม ทองไชย ม.๑	สะดวก											
๖๙	โครงการก่อสร้างถนนคสล. ม.๒	เพื่อให้การคมนาคม	โครงการที่ได้ดำเนินการ	๒๐๐,๐๐๐ (งบ อบต.)	๒๐๐,๐๐๐ (งบ อบต.)	๒๐๐,๐๐๐ (งบ อบต.)	๒๐๐,๐๐๐ (งบ อบต.)	๒๐๐,๐๐๐ (งบ อบต.)	๒๐๐,๐๐๐ (งบ อบต.)	๑ สาย	ปชช.สะดวก	ม.๒	กองช่าง
	ทางไปบ้านนายประยูร ทางะเวช พ	สะดวก											

รายละเอียดโครงการพัฒนา

ที่นำมาจากแผนพัฒนาหมู่บ้านและแผนพัฒนาชุมชน

(พ.ศ.๒๕๖๖ - ๒๕๗๐)

องค์การบริหารส่วนตำบลตุลาต

ก.ยุทธศาสตร์จังหวัดที่ ๒ ส่งเสริมภูมิปัญญาท้องถิ่น วัฒนธรรมประเพณีและการค้า การท่องเที่ยว

ข.ยุทธศาสตร์พัฒนาขององค์กรปกครองส่วนท้องถิ่นในเขตจังหวัดที่ ๒

๑. ยุทธศาสตร์ส่งเสริมภาคการเกษตร การพัฒนาแหล่งน้ำและโครงสร้างพื้นฐานให้มีความสมบูรณ์

๑.๒ แผนงานโครงสร้างพื้นฐานและการคมนาคม

ที่	โครงการ	วัตถุประสงค์	เป้าหมาย	งบประมาณและที่ผ่านมา						ตัวชี้วัด	ผลที่คาดว่าจะได้รับ	ที่มาของโครงการ	หน่วยงานที่รับผิดชอบหลัก
				๒๕๖๖ (บาท)	๒๕๖๗ (บาท)	๒๕๖๘ (บาท)	๒๕๖๙ (บาท)	๒๕๖๙ (บาท)	๒๕๗๐ (บาท)				
๓๔	โครงการก่อสร้างถนนมศล.ม.๒	เพื่อให้การคมนาคม	โครงการที่ได้	๒๐๐,๐๐๐	๒๐๐,๐๐๐	๒๐๐,๐๐๐	๒๐๐,๐๐๐	๒๐๐,๐๐๐	๒๐๐,๐๐๐	๑ สาย	ปชช.สะอาด	ม.๒	กองช่าง
	ปากทางเข้าบ้านบางพวงพรรณ	การสะดวก	ดำเนินการ	(งบ อบต.)	(งบ อบต.)	(งบ อบต.)	(งบ อบต.)	(งบ อบต.)	(งบ อบต.)		ในการคมนาคม		
	เส้นทางอุทมนองเขื่อน												
๓๕	โครงการยกระดับถนนลูกรัง สายบ.๕	เพื่อให้การคมนาคม	โครงการที่ได้	๑๒๐๐,๐๐๐	๑,๒๐๐,๐๐๐	๑,๒๐๐,๐๐๐	๑,๒๐๐,๐๐๐	๑,๒๐๐,๐๐๐	๑,๒๐๐,๐๐๐	๑ สาย	ปชช.สะอาด	ม.๒,๑๑	กองช่าง
	ม.๒-นาโพธิ์-บ.หนองเขื่อน ม.๑๑	สะดวก	ดำเนินการ	(งบ อบต.)	(งบ อบต.)	(งบ อบต.)	(งบ อบต.)	(งบ อบต.)	(งบ อบต.)		ในการคมนาคม		
๓๖	โครงการก่อสร้าง/ยกระดับถนนลูกรัง	เพื่อให้การคมนาคม	โครงการที่ได้	๑๒๐,๐๐๐	๑๒๐,๐๐๐	๑๒๐,๐๐๐	๑๒๐,๐๐๐	๑๒๐,๐๐๐	๑๒๐,๐๐๐	๑ สาย	ประชาชนได้	ม.๑,๙	กองช่าง
	สายหลังวัดบ้านตุลาต	สะดวก	ดำเนินการ	(งบ อบต.)	(งบ อบต.)	(งบ อบต.)	(งบ อบต.)	(งบ อบต.)	(งบ อบต.)		ในการคมนาคม		

รายละเอียดโครงการพัฒนา

ที่นำมาจากแผนพัฒนาหมู่บ้านและแผนพัฒนาชุมชน

(พ.ศ.๒๕๖๖ - ๒๕๗๐)

องค์การบริหารส่วนตำบลอุบลาค

ก.ยุทธศาสตร์จังหวัดที่ ๒ ส่งเสริมภูมิปัญญาท้องถิ่น วัฒนธรรมประเพณีและการค้า การท่องเที่ยว

ข.ยุทธศาสตร์การพัฒนาขององค์กรปกครองส่วนท้องถิ่นในเขตจังหวัดที่ ๒

๑. ยุทธศาสตร์ส่งเสริมภาคการเกษตร การพัฒนาแหล่งน้ำและโครงสร้างพื้นฐานให้มีความสมบูรณ์

๑.๒ แผนงานโครงสร้างพื้นฐานและการคมนาคม

ที่	โครงการ	วัตถุประสงค์	เป้าหมาย	งบประมาณและที่ผ่านมา						ตัวชี้วัด (KPI)	ผลที่คาดว่าจะได้รับ	ที่มาของโครงการ	หน่วยงานที่รับผิดชอบหลัก
				๒๕๖๖ (บาท)	๒๕๖๗ (บาท)	๒๕๖๘ (บาท)	๒๕๖๙ (บาท)	๒๕๗๐ (บาท)	๒๕๗๑ (บาท)				
๗๗	โครงการปรับปรุงแก้ไขระบบประปา	เพื่อให้ประชาชนมีน้ำใช้	โครงการที่ได้	๑๒๐,๐๐๐ (งบ อบต.)	๑๒๐,๐๐๐ (งบ อบต.)	๑๒๐,๐๐๐ (งบ อบต.)	๑๒๐,๐๐๐ (งบ อบต.)	๑๒๐,๐๐๐ (งบ อบต.)	๑ แห่ง	ประชาชนสะดวกในการคมนาคม	ม.๒	กองช่าง	
	บ.ลาดแก้ว ม.๒ (ชุดบ่อใหม่-พร้อมวางท่อประปา)	อย่างทั่วถึง	ดำเนินการ										

รายละเอียดโครงการพัฒนา

ที่มาจากแผนพัฒนาหมู่บ้านและแผนพัฒนาชุมชน

(พ.ศ.๒๕๖๖ - ๒๕๗๐)

องค์การบริหารส่วนตำบลอุบล

ยุทธศาสตร์จังหวัดที่ ๒ ส่งเสริมภูมิปัญญาท้องถิ่น วัฒนธรรมประเพณีและการค้า การท่องเที่ยว

ยุทธศาสตร์การพัฒนาขององค์การปกครองส่วนท้องถิ่นในเขตจังหวัดที่ ๒

๑. ยุทธศาสตร์ส่งเสริมภาคการเกษตร การพัฒนาแหล่งน้ำและโครงสร้างพื้นฐานให้มีความสมบูรณ์

๑.๒ แผนงานโครงสร้างพื้นฐานและการคมนาคม

ที่	โครงการ	วัตถุประสงค์	เป้าหมาย	งบประมาณและที่มา						ตัวชี้วัด (KPI)	ผลที่คาดว่าจะได้รับ	ที่มาของโครงการ	หน่วยงานที่รับผิดชอบหลัก
				๒๕๖๖ (บาท)	๒๕๖๗ (บาท)	๒๕๖๘ (บาท)	๒๕๖๙ (บาท)	๒๕๗๐ (บาท)	๒๕๗๑ (บาท)				
๗๘	โครงการก่อสร้างสะพานคสล./บลิธ เพื่อให้การคมนาคม	โครงการที่ได้	๒,๐๐๐,๐๐๐	๒,๐๐๐,๐๐๐	๒,๐๐๐,๐๐๐	๒,๐๐๐,๐๐๐	๒,๐๐๐,๐๐๐	๒,๐๐๐,๐๐๐	๒,๐๐๐,๐๐๐	๑ แห่ง	ปชช.สะดวก	ม.๗	กองช่าง
	ข้ามห้วยหินลาด บ.โคกกลาง-บ.โนนสะอาด	ดำเนินการ	(งบ อบต.)	(งบ อบต.)	(งบ อบต.)	(งบ อบต.)	(งบ อบต.)	(งบ อบต.)	(งบ อบต.)		ในการคมนาคม		
๗๙	โครงการก่อสร้างสะพานคสล./บลิธ เพื่อให้การคมนาคม	โครงการที่ได้	๒,๐๐๐,๐๐๐	๒,๐๐๐,๐๐๐	๒,๐๐๐,๐๐๐	๒,๐๐๐,๐๐๐	๒,๐๐๐,๐๐๐	๒,๐๐๐,๐๐๐	๒,๐๐๐,๐๐๐	๑ แห่ง	ปชช.สะดวก	ม.๖	กองช่าง
	ข้ามห้วยวังหินบ.เสาหลัก.ตุลาค	ดำเนินการ	(งบ อบต.)	(งบ อบต.)	(งบ อบต.)	(งบ อบต.)	(งบ อบต.)	(งบ อบต.)	(งบ อบต.)		ในการคมนาคม		
	เชื่อมต่อบ.บางเจิมอ.กุดชุม												
๘๐	โครงการก่อสร้างสะพานคสล./บลิธ เพื่อให้การคมนาคม	โครงการที่ได้	๒,๐๐๐,๐๐๐	๒,๐๐๐,๐๐๐	๒,๐๐๐,๐๐๐	๒,๐๐๐,๐๐๐	๒,๐๐๐,๐๐๐	๒,๐๐๐,๐๐๐	๒,๐๐๐,๐๐๐	๑ แห่ง	ปชช.สะดวก	ม.๘	กองช่าง
	บ.โนนสนามต.ตุลาคเชื่อมเขตตำบ. สะดวก	ดำเนินการ	(งบ อบต.)	(งบ อบต.)	(งบ อบต.)	(งบ อบต.)	(งบ อบต.)	(งบ อบต.)	(งบ อบต.)		ในการคมนาคม		

รายละเอียดโครงการพัฒนา

ที่นำมาจากแผนพัฒนาหมู่บ้านและแผนพัฒนาชุมชน

(พ.ศ.๒๕๖๖ - ๒๕๗๐)

องค์การบริหารส่วนตำบลอุตุลาต

๓.ยุทธศาสตร์จังหวัดที่ ๒ ส่งเสริมภูมิปัญญาท้องถิ่น วัฒนธรรมประเพณีและการค้า การท่องเที่ยว

๓.ยุทธศาสตร์การพัฒนาขององค์กรปกครองส่วนท้องถิ่นในเขตจังหวัดที่ ๒

๑. ยุทธศาสตร์ส่งเสริมภาคการเกษตร การพัฒนาแหล่งน้ำและโครงสร้างพื้นฐานให้ได้มาตรฐาน

๑.๒ แผนงานโครงสร้างพื้นฐานและการคมนาคม

ที่	โครงการ	วัตถุประสงค์	เป้าหมาย	งบประมาณและที่ผ่านมา						ตัวชี้วัด (KPI)	ผลที่คาดว่าจะได้รับ	ที่มาของโครงการ	หน่วยงานที่รับผิดชอบหลัก
				๒๕๖๖ (บาท)	๒๕๖๗ (บาท)	๒๕๖๘ (บาท)	๒๕๖๙ (บาท)	๒๕๖๖ (บาท)	๒๕๖๗ (บาท)				
๘๑	โครงการก่อสร้างสะพานคสล./บลิ้อค	เพื่อให้การคมนาคม	โครงการที่ได้	๒,๐๐๐,๐๐๐	๒,๐๐๐,๐๐๐	๒,๐๐๐,๐๐๐	๒,๐๐๐,๐๐๐	๒,๐๐๐,๐๐๐	๒,๐๐๐,๐๐๐	๑ แห่ง	ปชช.สะดวก	ม.๕	กองช่าง
	ข้ามห้วยกุดพัฒนาบ.สีสุกต.อุตุลาต	สะดวก	ดำเนินการ	(งบ อบต.)	(งบ อบต.)	(งบ อบต.)	(งบ อบต.)	(งบ อบต.)	(งบ อบต.)				
๘๒	โครงการก่อสร้างสะพานคสล./บลิ้อค	เพื่อให้การคมนาคม	โครงการที่ได้	๒,๐๐๐,๐๐๐	๒,๐๐๐,๐๐๐	๒,๐๐๐,๐๐๐	๒,๐๐๐,๐๐๐	๒,๐๐๐,๐๐๐	๒,๐๐๐,๐๐๐	๑ แห่ง	ปชช.สะดวก	ม.๑,๙	กองช่าง
	ข้ามห้วยโพธิ์-คำน้อยบ.อุตุลาต.อุตุลา	สะดวก	ดำเนินการ	(งบ อบต.)	(งบ อบต.)	(งบ อบต.)	(งบ อบต.)	(งบ อบต.)	(งบ อบต.)				
๘๓	โครงการก่อสร้างสะพานคสล./บลิ้อค	เพื่อให้การคมนาคม	โครงการที่ได้	๒,๐๐๐,๐๐๐	๒,๐๐๐,๐๐๐	๒,๐๐๐,๐๐๐	๒,๐๐๐,๐๐๐	๒,๐๐๐,๐๐๐	๒,๐๐๐,๐๐๐	๑ แห่ง	ปชช.สะดวก	ม.๕,๖	กองช่าง
	บ.สีสุก-บ.เสนาถัด.อุตุลาต	สะดวก	ดำเนินการ	(งบ อบต.)	(งบ อบต.)	(งบ อบต.)	(งบ อบต.)	(งบ อบต.)	(งบ อบต.)				

รายละเอียดโครงการพัฒนา

ที่นำมาจากแผนพัฒนาหมู่บ้านและแผนพัฒนาชุมชน

(พ.ศ.๒๕๖๖ - ๒๕๗๐)

องค์การบริหารส่วนตำบลตุลาตา

ก. ยุทธศาสตร์จังหวัดที่ ๒ ส่งเสริมภูมิปัญญาท้องถิ่น วัฒนธรรมประเพณีและการศึกษา การท่องเที่ยว
ข. ยุทธศาสตร์การพัฒนาขององค์กรปกครองส่วนท้องถิ่นใน:เขตจังหวัดที่ ๒

๑. ยุทธศาสตร์ส่งเสริมภาคการเกษตร การพัฒนาแหล่งน้ำและโครงสร้างพื้นฐานให้มีความสมบูรณ์

๑.๒ แผนงานโครงสร้างพื้นฐานและการคมนาคม

ที่	โครงการ	วัตถุประสงค์	เป้าหมาย	งบประมาณและที่ฟากมา						ตัวชี้วัด (KPI)	ผลที่คาดว่าจะได้รับ	ที่มาของโครงการ	หน่วยงานที่รับผิดชอบ
				๒๕๖๖ (บาท)	๒๕๖๗ (บาท)	๒๕๖๘ (บาท)	๒๕๖๙ (บาท)	๒๕๗๐ (บาท)	๒๕๗๑ (บาท)				
๘๔	โครงการขยายเขตไฟฟ้าเพื่อการเกษตร	เพื่อให้ประชาชนมี	โครงการที่ได้	๕๐๐,๐๐๐	๕๐๐,๐๐๐	๕๐๐,๐๐๐	๕๐๐,๐๐๐	๕๐๐,๐๐๐	๕๐๐,๐๐๐	๑ สาย	ปชช.สะดวก	ม.๖,๗	กองช่าง
	สายบ.เสาหลัก-บ.โคกกลาง-บ.โนนโพ	เพื่อการเกษตรใช้ที่	ดำเนินการ	(งบ อบต.)	(งบ อบต.)	(งบ อบต.)	(งบ อบต.)	(งบ อบต.)	(งบ อบต.)				
๘๕	โครงการขยายเขตไฟฟ้าเพื่อการเกษตร	เพื่อให้ประชาชนมี	โครงการที่ได้	๕๐๐,๐๐๐	๕๐๐,๐๐๐	๕๐๐,๐๐๐	๕๐๐,๐๐๐	๕๐๐,๐๐๐	๕๐๐,๐๐๐	๑ สาย	ปชช.สะดวก	ม.๔,๑๐	กองช่าง
	สายบ.โสภณหวาน-บ.บะนางเจิม	เพื่อการเกษตรใช้ที่	ดำเนินการ	(งบ อบต.)	(งบ อบต.)	(งบ อบต.)	(งบ อบต.)	(งบ อบต.)	(งบ อบต.)				
๘๖	โครงการขยายเขตไฟฟ้าเพื่อการเกษตร	เพื่อให้ประชาชนมี	โครงการที่ได้	๕๐๐,๐๐๐	๕๐๐,๐๐๐	๕๐๐,๐๐๐	๕๐๐,๐๐๐	๕๐๐,๐๐๐	๕๐๐,๐๐๐	๑ สาย	ปชช.สะดวก	ม.๔,๑๐	กองช่าง
	สายบ.โสภณหวาน-หนองหลัก	เพื่อการเกษตรใช้ที่	ดำเนินการ	(งบ อบต.)	(งบ อบต.)	(งบ อบต.)	(งบ อบต.)	(งบ อบต.)	(งบ อบต.)				
๘๗	ขยายเขตไฟฟ้า บ.หนองแตงและบ.หะ	เพื่อให้ประชาชนมี	โครงการที่ได้	๕๐๐,๐๐๐	๕๐๐,๐๐๐	๕๐๐,๐๐๐	๕๐๐,๐๐๐	๕๐๐,๐๐๐	๕๐๐,๐๐๐	๑ สาย	ปชช.สะดวก	ม.๔,๑๐	กองช่าง
	(สายบ้านผช.อุไร-บ้านพ้อมันธิ์)	ใช้ทั่วถึง	ดำเนินการ	(งบ อบต.)	(งบ อบต.)	(งบ อบต.)	(งบ อบต.)	(งบ อบต.)	(งบ อบต.)				

รายละเอียดโครงการพัฒนา

ที่นำมาจากแผนพัฒนาหมู่บ้านและแผนพัฒนาชุมชน

(พ.ศ.๒๕๖๖ - ๒๕๗๐)

องค์การบริหารส่วนตำบลตุลาต

กลยุทธ์ศาสตร์จังหวัดที่ ๒ ส่งเสริมภูมิปัญญาท้องถิ่น วัฒนธรรมประเพณีและการค้า การท่องเที่ยว
 ขยายตลาดการค้าพัฒนาขององค์กรปกครองส่วนท้องถิ่นในเขตจังหวัดที่ ๒

๑. ยุทธศาสตร์ส่งเสริมภาคการเกษตร การพัฒนาแหล่งน้ำและโครงสร้างพื้นฐานให้เต็มมาตรฐาน

๑.๒ แผนงานโครงสร้างพื้นฐานและการคมนาคม

ที่	โครงการ	วัตถุประสงค์	เป้าหมาย	งบประมาณและที่ผ่านมา						ตัวชี้วัด (KPI)	ผลที่คาดว่าจะได้รับ	ที่มาของโครงการ	หน่วยงานที่รับผิดชอบหลัก
				๒๕๖๖ (บาท)	๒๕๖๗ (บาท)	๒๕๖๘ (บาท)	๒๕๖๙ (บาท)	๒๕๗๐ (บาท)	๒๕๗๑ (บาท)				
๘๘	โครงการขยายเขตไฟฟ้าส่องสว่าง	เพื่อให้ประชาชนมี	โครงการที่ได้	๑๐๐,๐๐๐	๑๐๐,๐๐๐	๑๐๐,๐๐๐	๑๐๐,๐๐๐	๑๐๐,๐๐๐	๑๐๐,๐๐๐	๑ สาย	ปชช.สะดวก	ม.๖,๗	กองช่าง
	สายบ.ลาดเก่า-บางบางพริชัย มูลสาร	เพื่อการเกษตรใช้ที่	ดำเนินการ	(งบ อบต.)	(งบ อบต.)	(งบ อบต.)	(งบ อบต.)	(งบ อบต.)	(งบ อบต.)		ในการคมนาคม		
๘๙	โครงการขยายเขตไฟฟ้าเพื่อการเกษตร	เพื่อให้ประชาชนมี	โครงการที่ได้	๕๐๐,๐๐๐	๕๐๐,๐๐๐	๕๐๐,๐๐๐	๕๐๐,๐๐๐	๕๐๐,๐๐๐	๕๐๐,๐๐๐	๑ สาย	ปชช.สะดวก	ม.๔,๑๐	กองช่าง
	สายบ.โสกผักหวาน-เขตเทศบาลตรา	เพื่อการเกษตรใช้ที่	ดำเนินการ	(งบ อบต.)	(งบ อบต.)	(งบ อบต.)	(งบ อบต.)	(งบ อบต.)	(งบ อบต.)		ในการคมนาคม		
๙๐	โครงการขยายเขตเสาไฟฟ้าเส้นจาก	เพื่อให้ประชาชนมี	โครงการที่ได้	๕๐๐,๐๐๐	๕๐๐,๐๐๐	๕๐๐,๐๐๐	๕๐๐,๐๐๐	๕๐๐,๐๐๐	๕๐๐,๐๐๐	๑ สาย	ปชช.สะดวก	ม.๑๒	กองช่าง
	นายอำพร สีหามาตย์ ม.๑๒ ไปบ้าน	เพื่อการเกษตรใช้ที่	ดำเนินการ	(งบ อบต.)	(งบ อบต.)	(งบ อบต.)	(งบ อบต.)	(งบ อบต.)	(งบ อบต.)		ในการคมนาคม		
๙๑	โครงการขยายเขตเสาไฟฟ้าเส้นจาก	เพื่อให้ประชาชนมี	โครงการที่ได้	๕๐๐,๐๐๐	๕๐๐,๐๐๐	๕๐๐,๐๐๐	๕๐๐,๐๐๐	๕๐๐,๐๐๐	๕๐๐,๐๐๐	๑ สาย	ปชช.สะดวก	ม.๑๒	กองช่าง
	นายหนูสิน จันทร์สว่าง ม.๑๒ ไปบ้าน	ใช้ทั่วถึง	ดำเนินการ	(งบ อบต.)	(งบ อบต.)	(งบ อบต.)	(งบ อบต.)	(งบ อบต.)	(งบ อบต.)		ในการคมนาคม		

รายละเอียดโครงการพัฒนา

ที่นำมาจากแผนพัฒนาหมู่บ้านและแผนพัฒนาชุมชน

(พ.ศ. ๒๕๖๖ - ๒๕๗๐)

องค์การบริหารส่วนตำบลตุลาต

แบบผ.๐๒/๑

ก.ยุทธศาสตร์จังหวัดที่ ๒ ส่งเสริมภูมิปัญญาท้องถิ่น วัฒนธรรมประเพณีและการค้า การท่องเที่ยว

ข.ยุทธศาสตร์การพัฒนาขององค์กรปกครองส่วนท้องถิ่นในเขตจังหวัดที่ ๒

๑. ยุทธศาสตร์ส่งเสริมภาคการเกษตร การพัฒนาแหล่งน้ำและโครงสร้างพื้นฐานให้มีความสมบูรณ์

๑.๒ แผนงานโครงสร้างพื้นฐานและการคมนาคม

ที่	โครงการ	วัตถุประสงค์	เป้าหมาย	งบประมาณและที่มา						ตัวชี้วัด (KPI)	ผลที่คาดว่าจะได้รับ	ที่มาของโครงการ	หน่วยงานที่รับผิดชอบ
				๒๕๖๖ (บาท)	๒๕๖๗ (บาท)	๒๕๖๘ (บาท)	๒๕๖๙ (บาท)	๒๕๗๐ (บาท)	๒๕๗๑ (บาท)				
๕๒	โครงการขยายเขตเสาไฟฟ้าเส้นจากนางอุไร ศรีสุข ม.๑๒ ไปบ้านโคกศรี	เพื่อให้ประชาชนมีเพื่อการเกษตรใช้ที่	โครงการที่ได้ (งบ อบต.)	๑๐๐,๐๐๐ (งบ อบต.)	๑๐๐,๐๐๐ (งบ อบต.)	๑๐๐,๐๐๐ (งบ อบต.)	๑๐๐,๐๐๐ (งบ อบต.)	๑๐๐,๐๐๐ (งบ อบต.)	๑ สาย	ปชช.สะดวก	ม.๑๒	กองช่าง	
๕๓	โครงการขยายเขตเสาไฟฟ้าแรงสูง บ.โสกผักหวานจากถนนางนึม พยุงว	เพื่อให้ประชาชนมีเพื่อการเกษตรใช้ที่	โครงการที่ได้ (งบ อบต.)	๕๐๐,๐๐๐ (งบ อบต.)	๕๐๐,๐๐๐ (งบ อบต.)	๕๐๐,๐๐๐ (งบ อบต.)	๕๐๐,๐๐๐ (งบ อบต.)	๕๐๐,๐๐๐ (งบ อบต.)	๑ สาย	ปชช.สะดวก	ม.๔,๑๐	กองช่าง	
	ถึงดอนแดง												
๕๔	โครงการขยายเขตเสาไฟฟ้าแรงสูง สายบ.โสกผักหวานถึงบ้านเสาเสา	เพื่อให้ประชาชนมีเพื่อการเกษตรใช้ที่	โครงการที่ได้ (งบ อบต.)	๕๐๐,๐๐๐ (งบ อบต.)	๕๐๐,๐๐๐ (งบ อบต.)	๕๐๐,๐๐๐ (งบ อบต.)	๕๐๐,๐๐๐ (งบ อบต.)	๕๐๐,๐๐๐ (งบ อบต.)	๑ สาย	ปชช.สะดวก	๕,๖,๑๔	กองช่าง	
๕๕	โครงการขยายเขตไฟฟ้าสายบ.ลาด	เพื่อให้ประชาชนมี	โครงการที่ได้ (งบ อบต.)	๕๐๐,๐๐๐ (งบ อบต.)	๕๐๐,๐๐๐ (งบ อบต.)	๕๐๐,๐๐๐ (งบ อบต.)	๕๐๐,๐๐๐ (งบ อบต.)	๕๐๐,๐๐๐ (งบ อบต.)	๑ สาย	ปชช.สะดวก	ม.๒,๕	กองช่าง	
	บ.สีสุก	ใช้ทั่วถึง	ดำเนินการ										

๑๓๕

รายละเอียดโครงการพัฒนา

ที่นำมาจากแผนพัฒนาหมู่บ้านและแผนพัฒนาชุมชน

(พ.ศ.๒๕๖๖ - ๒๕๗๐)

องค์การบริหารส่วนตำบลตุลาต

ก.ยุทธศาสตร์จังหวัดที่ ๒ ส่งเสริมภูมิปัญญาท้องถิ่น วัฒนธรรมประเพณีและการค้า การท่องเที่ยว

ข.ยุทธศาสตร์การพัฒนาขององค์กรปกครองส่วนท้องถิ่นในเขตจังหวัดที่ ๒

๑. ยุทธศาสตร์ส่งเสริมภาคการเกษตร การพัฒนาแหล่งน้ำและโครงสร้างพื้นฐานให้มีความสมบูรณ์

๑.๒ แผนงานโครงสร้างพื้นฐานและการคมนาคม

ที่	โครงการ	วัตถุประสงค์	เป้าหมาย (ผลผลิตของโครงการ)	งบประมาณและที่ดำเนินงาน						ตัวชี้วัด (KPI)	ผลที่คาดว่าจะได้รับ	ที่มาของโครงการ	หน่วยงาน ที่รับผิดชอบหลัก
				๒๕๖๖ (บาท)	๒๕๖๗ (บาท)	๒๕๖๘ (บาท)	๒๕๖๙ (บาท)	๒๕๖๙ (บาท)	๒๕๗๐ (บาท)				
๔๖	โครงการขยายเขตเสาไฟฟ้า ๒ เส้น เพื่อให้ประชาชนมีโครงการที่ได้			๑๐๐,๐๐๐	๑๐๐,๐๐๐	๑๐๐,๐๐๐	๑๐๐,๐๐๐	๑๐๐,๐๐๐	๑๐๐,๐๐๐	๑ สาย	ปชช. สะดวก	ม.๒	กองช่าง
	นายประยูร ทานะเวช			(งบ อบต.)	(งบ อบต.)	(งบ อบต.)	(งบ อบต.)	(งบ อบต.)	(งบ อบต.)				
๔๗	โครงการขยายเขตเสาไฟฟ้า ๒ เส้น เพื่อให้ประชาชนมีโครงการที่ได้			๑๐๐,๐๐๐	๑๐๐,๐๐๐	๑๐๐,๐๐๐	๑๐๐,๐๐๐	๑๐๐,๐๐๐	๑๐๐,๐๐๐	๑ สาย	ปชช. สะดวก	ม.๒	กองช่าง
	วิทยาลัยเทคโนโลยีไทยธุรกิจ			(งบ อบต.)	(งบ อบต.)	(งบ อบต.)	(งบ อบต.)	(งบ อบต.)	(งบ อบต.)				
๔๘	โครงการขยายเขตเสาไฟฟ้า เส้นป่า เพื่อให้ประชาชนมีโครงการที่ได้			๑๐๐,๐๐๐	๑๐๐,๐๐๐	๑๐๐,๐๐๐	๑๐๐,๐๐๐	๑๐๐,๐๐๐	๑๐๐,๐๐๐	๑ สาย	ปชช. สะดวก	ม.๔	กองช่าง
	บ้านโสตศึกษา			(งบ อบต.)	(งบ อบต.)	(งบ อบต.)	(งบ อบต.)	(งบ อบต.)	(งบ อบต.)				

ଭ/ଭଠଂଝ ନୁନୀ

รายละเอียดโครงการพัฒนา
แผนพัฒนาท้องถิ่น (พ.ศ.๒๕๖๖ - ๒๕๗๐)

สำหรับ โครงการที่เก็บศึกษาขององค์การปกครองส่วนท้องถิ่น
องค์การบริหารส่วนตำบลตุลาต

ก.ยุทธศาสตร์จังหวัดที่ ๑ ส่งเสริมเกษตรอินทรีย์ครบวงจรและได้มาตรฐาน

ข.ยุทธศาสตร์การพัฒนาขององค์การปกครองส่วนท้องถิ่นในเขตจังหวัดที่ ๑

๑. ยุทธศาสตร์ส่งเสริมภาคการเกษตร การพัฒนาแหล่งน้ำและโครงสร้างพื้นฐานให้ได้มาตรฐาน

๑.๑ แผนงานการเกษตรและแหล่งน้ำ

ที่	โครงการ	วัตถุประสงค์	เป้าหมาย	งบประมาณและที่ผ่านมา						ตัวชี้วัด (KPI)	ผลที่คาดว่าจะได้รับ	หน่วยงานที่รับผิดชอบหลัก
				๒๕๖๖ (บาท)	๒๕๖๗ (บาท)	๒๕๖๘ (บาท)	๒๕๖๙ (บาท)	๒๕๗๐ (บาท)	๒๕๗๑ (บาท)			
๑	โครงการขุดลอกหนองน้ำสาธารณะ บ.หนองลาดควาย ต.ตุลาตพร้อมก่อสร้างถนนลูกรังและปรับปรุงภูมิทัศน์บริเวณ	เพื่อขุดลอกแหล่งน้ำ	โครงการที่ได้ดำเนินการ	๑,๐๐๐,๐๐๐	๑,๐๐๐,๐๐๐	๑,๐๐๐,๐๐๐	๑,๐๐๐,๐๐๐	๑,๐๐๐,๐๐๐	๑,๐๐๐,๐๐๐	๑ แห่ง	ปชช.มีน้ำใช้ดีเพียงพอ	กองช่าง
๒	โครงการขุดลอกลำห้วยกุดพินามบ.สีสุกต.ตุลาตพร้อมก่อสร้างฝายน้ำล้นและถนนทางเดิน	เพื่อขุดลอกแหล่งน้ำ	โครงการที่ได้ดำเนินการ	๑,๐๐๐,๐๐๐	๑,๐๐๐,๐๐๐	๑,๐๐๐,๐๐๐	๑,๐๐๐,๐๐๐	๑,๐๐๐,๐๐๐	๑,๐๐๐,๐๐๐	๑ แห่ง	ปชช.มีน้ำใช้ดีเพียงพอ	กองช่าง
๓	โครงการขุดลอกลำห้วยลาดบ.โคกกลางต.ตุลาตเชื่อมต่อบ.โพนใหญ่ต.ห้วยแก้งอ.กุดชุมพ้อมพร้อมก่อสร้างฝายน้ำล้นและถนนทางเดิน	เพื่อขุดลอกแหล่งน้ำ	โครงการที่ได้ดำเนินการ	๑,๐๐๐,๐๐๐	๑,๐๐๐,๐๐๐	๑,๐๐๐,๐๐๐	๑,๐๐๐,๐๐๐	๑,๐๐๐,๐๐๐	๑,๐๐๐,๐๐๐	๑ แห่ง	ปชช.มีน้ำใช้ดีเพียงพอ	กองช่าง
๔	โครงการขุดลอกลำห้วยวังฉิมบ.เสาแก้ว-บ.โสกต.ตุลาตพร้อมก่อสร้างฝายน้ำล้นและถนนทางเดิน	เพื่อขุดลอกแหล่งน้ำ	โครงการที่ได้ดำเนินการ	๑,๐๐๐,๐๐๐	๑,๐๐๐,๐๐๐	๑,๐๐๐,๐๐๐	๑,๐๐๐,๐๐๐	๑,๐๐๐,๐๐๐	๑,๐๐๐,๐๐๐	๑ แห่ง	ปชช.มีน้ำใช้ดีเพียงพอ	กองช่าง
๕	โครงการขุดลอกลำห้วยโพนบ.ตุลาต ต.ตุลาตพร้อมก่อสร้างฝายน้ำล้นและถนนทางเดิน	เพื่อขุดลอกแหล่งน้ำ	โครงการที่ได้ดำเนินการ	๑,๐๐๐,๐๐๐	๑,๐๐๐,๐๐๐	๑,๐๐๐,๐๐๐	๑,๐๐๐,๐๐๐	๑,๐๐๐,๐๐๐	๑,๐๐๐,๐๐๐	๑ แห่ง	ปชช.มีน้ำใช้ดีเพียงพอ	กองช่าง

รายละเอียดโครงการพัฒนา

แผนพัฒนาท้องถิ่น (พ.ศ.๒๕๖๖ - ๒๕๗๐)

สำหรับ โครงการที่เกินศักยภาพขององค์กรปกครองส่วนท้องถิ่น

องค์การบริหารส่วนตำบลตุลาต

กฤษฎศาสตร์จังหวัดที่ ๑ ส่งเสริมเกษตรอินทรีย์ครบวงจรและได้มาตรฐาน

ยุทธศาสตร์การพัฒนาขององค์กรปกครองส่วนท้องถิ่นในเขตจังหวัดที่ ๑

๑. ยุทธศาสตร์ส่งเสริมภาคการเกษตร การพัฒนาแหล่งน้ำและโครงสร้างพื้นฐานให้เต็มมาตรฐาน

๑.๑ แผนงานการเกษตรและแหล่งน้ำ

ที่	โครงการ	วัตถุประสงค์	เป้าหมาย	งบประมาณและที่ผ่านมา						ตัวชี้วัด	ผลที่คาดว่าจะได้รับ	หน่วยงานที่รับผิดชอบ
				๒๕๖๖ (บาท)	๒๕๖๗ (บาท)	๒๕๖๘ (บาท)	๒๕๖๙ (บาท)	๒๕๗๐ (บาท)	(KPI)			
๖	โครงการขุดลอกหนองบัวทองบ.สีสุกต.ตุลาต	เพื่อขุดลอกแหล่งน้ำ	โครงการที่ได้	๑,๐๐๐,๐๐๐	๑,๐๐๐,๐๐๐	๑,๐๐๐,๐๐๐	๑,๐๐๐,๐๐๐	๑,๐๐๐,๐๐๐	๑,๐๐๐,๐๐๐	๑ แห่ง	ปชช.มีน้ำใช้	กองช่าง
	พร้อมก่อสร้างถนนลูกรังและปรับปรุงภูมิทัศน์รอบบริเวณ		ดำเนินการ									
๗	โครงการขุดลอกลำห้วยกุดไม่บ.หนองลาดต.ตุลาต	เพื่อขุดลอกแหล่งน้ำ	โครงการที่ได้	๑,๐๐๐,๐๐๐	๑,๐๐๐,๐๐๐	๑,๐๐๐,๐๐๐	๑,๐๐๐,๐๐๐	๑,๐๐๐,๐๐๐	๑,๐๐๐,๐๐๐	๑ แห่ง	ปชช.มีน้ำใช้	กองช่าง
	พร้อมก่อสร้างฝายน้ำล้นและถนนทางดิน		ดำเนินการ									
๘	โครงการขุดลอกลำห้วยนาโพ้นบ.ตุลาตต.ตุลาต	เพื่อขุดลอกแหล่งน้ำ	โครงการที่ได้	๑,๐๐๐,๐๐๐	๑,๐๐๐,๐๐๐	๑,๐๐๐,๐๐๐	๑,๐๐๐,๐๐๐	๑,๐๐๐,๐๐๐	๑,๐๐๐,๐๐๐	๑ แห่ง	ปชช.มีน้ำใช้	กองช่าง
	พร้อมก่อสร้างฝายน้ำล้นและถนนทางดิน		ดำเนินการ									
๙	โครงการขุดลอกลำห้วยกุดน้อยบ.ตุลาตต.ตุลาต	เพื่อขุดลอกแหล่งน้ำ	โครงการที่ได้	๑,๐๐๐,๐๐๐	๑,๐๐๐,๐๐๐	๑,๐๐๐,๐๐๐	๑,๐๐๐,๐๐๐	๑,๐๐๐,๐๐๐	๑,๐๐๐,๐๐๐	๑ แห่ง	ปชช.มีน้ำใช้	กองช่าง
	พร้อมก่อสร้างฝายน้ำล้นและถนนทางดิน		ดำเนินการ									
๑๐	โครงการขุดลอกหนองวงบ.ลาดเก่าต.ตุลาต	เพื่อขุดลอกแหล่งน้ำ	โครงการที่ได้	๑,๐๐๐,๐๐๐	๑,๐๐๐,๐๐๐	๑,๐๐๐,๐๐๐	๑,๐๐๐,๐๐๐	๑,๐๐๐,๐๐๐	๑,๐๐๐,๐๐๐	๑ แห่ง	ปชช.มีน้ำใช้	กองช่าง
	พร้อมก่อสร้างถนนลูกรังและปรับปรุงภูมิทัศน์รอบบริเวณ		ดำเนินการ									

สำหรับ โครงการที่ศึกษาขององค์การปกครองส่วนท้องถิ่น

องค์การบริหารส่วนตำบลตุลา

ก.ยุทธศาสตร์จังหวัดที่ ๑ ส่งเสริมเกษตรอินทรีย์ครบวงจรและได้มาตรฐาน

ข.ยุทธศาสตร์การพัฒนาขององค์การปกครองส่วนท้องถิ่นในเขตจังหวัดที่ ๑

๑. ยุทธศาสตร์ส่งเสริมภาคการเกษตร การพัฒนาแหล่งน้ำและโครงสร้างพื้นฐานให้ได้มาตรฐาน

๑.๑ แผนงานการเกษตรและแหล่งน้ำ

ที่	โครงการ	วัตถุประสงค์	เป้าหมาย (ผลผลิตของโครงการ)	งบประมาณและที่ผ่านมา					ตัวชี้วัด (KPI)	ผลที่คาดว่าจะได้รับ	หน่วยงาน ที่รับผิดชอบหลัก
				๒๕๖๖ (บาท)	๒๕๖๗ (บาท)	๒๕๖๘ (บาท)	๒๕๖๙ (บาท)	๒๕๗๐ (บาท)			
๑๑	โครงการขุดลอกลำห้วยวังมะตูบตำบลตุลาเพื่อขุดลอกแหล่งน้ำพร้อมก่อสร้างฝายน้ำล้นและถนนทางเดิน	เพื่อขุดลอกแหล่งน้ำ	โครงการที่ได้	๑,๐๐๐,๐๐๐	๑,๐๐๐,๐๐๐	๑,๐๐๐,๐๐๐	๑,๐๐๐,๐๐๐	๑,๐๐๐,๐๐๐	๑ แห่ง	ปชช.มีน้ำใช้ดี	กองช่าง
			ค่านิยมการ								
๑๒	โครงการขุดลอกหนองซำบักอู่บ.ลาดเก่าต.ตุลาเพื่อขุดลอกแหล่งน้ำพร้อมก่อสร้างถนนลูกรังและปรับปรุงภูมิทัศน์รอบบริเวณ	เพื่อขุดลอกแหล่งน้ำ	โครงการที่ได้	๑,๐๐๐,๐๐๐	๑,๐๐๐,๐๐๐	๑,๐๐๐,๐๐๐	๑,๐๐๐,๐๐๐	๑,๐๐๐,๐๐๐	๑ แห่ง	ปชช.มีน้ำใช้ดี	กองช่าง
			ค่านิยมการ								
๑๓	โครงการขุดลอกลำห้วยม่วงป่าบ.ตุลาต.ตุลาเพื่อขุดลอกแหล่งน้ำพร้อมก่อสร้างฝายน้ำล้นและถนนทางเดิน	เพื่อขุดลอกแหล่งน้ำ	โครงการที่ได้	๑,๐๐๐,๐๐๐	๑,๐๐๐,๐๐๐	๑,๐๐๐,๐๐๐	๑,๐๐๐,๐๐๐	๑,๐๐๐,๐๐๐	๑ แห่ง	ปชช.มีน้ำใช้ดี	กองช่าง
			ค่านิยมการ								
๑๔	โครงการขุดลอกลำห้วยวนเก่าบ.ตุลาต.ตุลาเพื่อขุดลอกแหล่งน้ำพร้อมก่อสร้างฝายน้ำล้นและถนนทางเดิน	เพื่อขุดลอกแหล่งน้ำ	โครงการที่ได้	๑,๐๐๐,๐๐๐	๑,๐๐๐,๐๐๐	๑,๐๐๐,๐๐๐	๑,๐๐๐,๐๐๐	๑,๐๐๐,๐๐๐	๑ แห่ง	ปชช.มีน้ำใช้ดี	กองช่าง
			ค่านิยมการ								
๑๕	โครงการขุดลอกสระน้ำจำนวน๕แห่งบ.โนนส.เพื่อขุดลอกแหล่งน้ำพร้อมก่อสร้างถนนลูกรังและปรับปรุงภูมิทัศน์รอบบริเวณ	เพื่อขุดลอกแหล่งน้ำ	โครงการที่ได้	๑,๐๐๐,๐๐๐	๑,๐๐๐,๐๐๐	๑,๐๐๐,๐๐๐	๑,๐๐๐,๐๐๐	๑,๐๐๐,๐๐๐	๑ แห่ง	ปชช.มีน้ำใช้ดี	กองช่าง
			ค่านิยมการ								

รายละเอียดโครงการพัฒนา
แผนพัฒนาท้องถิ่น (พ.ศ.๒๕๖๖ - ๒๕๗๐)

สำหรับ โครงการที่เก็บศึกษาขององค์ปกครองส่วนท้องถิ่น
องค์การบริหารส่วนตำบลคูลาค

- ก.ยุทธศาสตร์จังหวัดที่ ๑ ส่งเสริมเกษตรอินทรีย์ครบวงจรและได้มาตรฐาน
ข.ยุทธศาสตร์การพัฒนาขององค์กรปกครองส่วนท้องถิ่นในเขตจังหวัดที่ ๑
๑. ยุทธศาสตร์ส่งเสริมภาคการเกษตร การพัฒนาแหล่งน้ำและโครงสร้างพื้นฐานให้เต็มมาตรฐาน

๑.๑ แผนงานการเกษตรและแหล่งน้ำ

ที่	โครงการ	วัตถุประสงค์	เป้าหมาย	งบประมาณและที่มา						ตัวชี้วัด (KPI)	ผลที่คาดว่าจะได้รับ	หน่วยงานที่รับผิดชอบ
				๒๕๖๖ (บาท)	๒๕๖๗ (บาท)	๒๕๖๘ (บาท)	๒๕๖๙ (บาท)	๒๕๗๐ (บาท)				
๑๖	โครงการขุดลอกห้วยใหม่-หนองลาดควาย คูลาคเชื่อมตอป.โพนงามต.โพนงามอ.กุตุขม	เพื่อขุดลอกแหล่งน้ำ	โครงการที่ได้ ดำเนินการ	๑,๐๐๐,๐๐๐	๑,๐๐๐,๐๐๐	๑,๐๐๐,๐๐๐	๑,๐๐๐,๐๐๐	๑,๐๐๐,๐๐๐	๑,๐๐๐,๐๐๐	๑ แห่ง	ปชช.มีน้ำใช้ เพียงพอ	กองช่าง
	พร้อมก่อสร้างถนนลูกรังและปรับภูมิทัศน์รอบบริเวณ											
๑๗	โครงการขุดลอกสระน้ำบริเวณหน้าอบต.คูลาค	เพื่อขุดลอกแหล่งน้ำ	โครงการที่ได้ ดำเนินการ	๑,๐๐๐,๐๐๐	๑,๐๐๐,๐๐๐	๑,๐๐๐,๐๐๐	๑,๐๐๐,๐๐๐	๑,๐๐๐,๐๐๐	๑,๐๐๐,๐๐๐	๑ แห่ง	ปชช.มีน้ำใช้ เพียงพอ	กองช่าง
	พร้อมก่อสร้างถนนลูกรังและปรับภูมิทัศน์รอบบริเวณ											
๑๘	โครงการขุดลอกหนองและทะเลบน หนองและทะเลบน	เพื่อขุดลอกแหล่งน้ำ	โครงการที่ได้ ดำเนินการ	๑,๐๐๐,๐๐๐	๑,๐๐๐,๐๐๐	๑,๐๐๐,๐๐๐	๑,๐๐๐,๐๐๐	๑,๐๐๐,๐๐๐	๑,๐๐๐,๐๐๐	๑ แห่ง	ปชช.มีน้ำใช้ เพียงพอ	กองช่าง
	พร้อมก่อสร้างถนนลูกรังและปรับภูมิทัศน์รอบบริเวณ											
๑๙	โครงการขุดลอกลำห้วยวังหินบ.เสาเล้าต.คูลาค	เพื่อขุดลอกแหล่งน้ำ	โครงการที่ได้ ดำเนินการ	๑,๐๐๐,๐๐๐	๑,๐๐๐,๐๐๐	๑,๐๐๐,๐๐๐	๑,๐๐๐,๐๐๐	๑,๐๐๐,๐๐๐	๑,๐๐๐,๐๐๐	๑ แห่ง	ปชช.มีน้ำใช้ เพียงพอ	กองช่าง
	พร้อมก่อสร้างฝายน้ำล้นและถนนทางเดิน											
๒๐	โครงการขุดลอกหนองหอยไฮโฮบ.โนนสนาม	เพื่อขุดลอกแหล่งน้ำ	โครงการที่ได้ ดำเนินการ	๑,๐๐๐,๐๐๐	๑,๐๐๐,๐๐๐	๑,๐๐๐,๐๐๐	๑,๐๐๐,๐๐๐	๑,๐๐๐,๐๐๐	๑,๐๐๐,๐๐๐	๑ แห่ง	ปชช.มีน้ำใช้ เพียงพอ	กองช่าง

สำหรับ โครงการที่ศึกษาภาพขององค์กรปกครองส่วนท้องถิ่น

องค์การบริหารส่วนตำบลคูสุลิต

ยุทธศาสตร์จังหวัดที่ ๑ ส่งเสริมเกษตรอินทรีย์ครบวงจรและได้มาตรฐาน

ยุทธศาสตร์การพัฒนาขององค์กรปกครองส่วนท้องถิ่นในเขตจังหวัดที่ ๑

๑. ยุทธศาสตร์ส่งเสริมภาคการเกษตร การพัฒนาแหล่งน้ำและโครงสร้างพื้นฐานให้เต็มมาตรฐาน

๑.๑ แผนงานการเกษตรและแหล่งน้ำ

ที่	โครงการ	วัตถุประสงค์	เป้าหมาย	งบประมาณและที่มา					ตัวชี้วัด (KPI)	ผลที่คาดว่าจะได้รับ	หน่วยงานที่รับผิดชอบ
				๒๕๖๖ (บาท)	๒๕๖๗ (บาท)	๒๕๖๘ (บาท)	๒๕๖๙ (บาท)	๒๕๗๐ (บาท)			
๒๑	โครงการขุดลอกหนองน้ำสาธารณะ.โคกกลี	เพื่อขุดลอกแหล่งน้ำ	โครงการที่ได้	๑,๐๐๐,๐๐๐	๑,๐๐๐,๐๐๐	๑,๐๐๐,๐๐๐	๑,๐๐๐,๐๐๐	๑,๐๐๐,๐๐๐	๑ แห่ง	ประชาชนน้ำใสสะอาด	กองช่าง
				พร้อมก่อสร้างถนนลูกรังและปรับภูมิทัศน์รอบบริเวณ	ดำเนินการ						
๒๒	โครงการขุดลอกลำห้วยหนองปู่ตา บ.สีสุกต.คู	เพื่อขุดลอกแหล่งน้ำ	โครงการที่ได้	๑,๐๐๐,๐๐๐	๑,๐๐๐,๐๐๐	๑,๐๐๐,๐๐๐	๑,๐๐๐,๐๐๐	๑,๐๐๐,๐๐๐	๑ แห่ง	ประชาชนน้ำใสสะอาด	กองช่าง
				พร้อมก่อสร้างถนนลูกรังและปรับภูมิทัศน์รอบบริเวณ	ดำเนินการ						
๒๓	โครงการขุดลอกลำห้วยค้ำน้อยตอนบน.สีสุ	เพื่อขุดลอกแหล่งน้ำ	โครงการที่ได้	๑,๐๐๐,๐๐๐	๑,๐๐๐,๐๐๐	๑,๐๐๐,๐๐๐	๑,๐๐๐,๐๐๐	๑,๐๐๐,๐๐๐	๑ แห่ง	ประชาชนน้ำใสสะอาด	กองช่าง
				พร้อมก่อสร้างฝายน้ำล้นและถนนทางดิน	ดำเนินการ						
๒๔	โครงการขุดลอกหนองเขื่อนข.หนองเขื่อนค.คู	เพื่อขุดลอกแหล่งน้ำ	โครงการที่ได้	๑,๐๐๐,๐๐๐	๑,๐๐๐,๐๐๐	๑,๐๐๐,๐๐๐	๑,๐๐๐,๐๐๐	๑,๐๐๐,๐๐๐	๑ แห่ง	ประชาชนน้ำใสสะอาด	กองช่าง
				พร้อมก่อสร้างถนนคสล.และปรับภูมิทัศน์รอบบริเวณ	ดำเนินการ						
๒๕	โครงการขุดลอกลำห้วยโพธิ์ตอนล่าง.คู	เพื่อขุดลอกแหล่งน้ำ	โครงการที่ได้	๑,๐๐๐,๐๐๐	๑,๐๐๐,๐๐๐	๑,๐๐๐,๐๐๐	๑,๐๐๐,๐๐๐	๑,๐๐๐,๐๐๐	๑ แห่ง	ประชาชนน้ำใสสะอาด	กองช่าง
				พร้อมก่อสร้างฝายน้ำล้นและถนนทางดิน	ดำเนินการ						

สำหรับ โครงการที่เก็บศึกษาขององค์การปกครองส่วนท้องถิ่น

องค์การบริหารส่วนตำบลตุลาต

ก.ยุทธศาสตร์จังหวัดที่ ๑ ส่งเสริมเกษตรอินทรีย์ครบวงจรและได้มาตรฐาน

ข.ยุทธศาสตร์การพัฒนาขององค์กรปกครองส่วนท้องถิ่นในเขตจังหวัดที่ ๑

๑. ยุทธศาสตร์ส่งเสริมภาคการเกษตร การพัฒนาแหล่งน้ำและโครงสร้างพื้นฐานให้เต็มมาตรฐาน

๑.๑ แผนงานการเกษตรและแหล่งน้ำ

ที่	โครงการ	วัตถุประสงค์	เป้าหมาย (ผลผลิตของโครงการ)	งบประมาณและที่มา						ตัวชี้วัด (KPI)	ผลที่คาดว่าจะได้รับ	หน่วยงาน ที่รับผิดชอบ
				๒๕๖๖ (บาท)	๒๕๖๗ (บาท)	๒๕๖๘ (บาท)	๒๕๖๙ (บาท)	๒๕๗๐ (บาท)	๒๕๗๑ (บาท)			
๒๖	โครงการขุดลอกลำห้วยโพ้น-ค้ำน้อย-ตุลาต พร้อมก่อสร้างฝายน้ำล้นและถนนทางเดิน	เพื่อขุดลอกแหล่งน้ำ	โครงการที่ได้ ดำเนินการ	๑,๐๐๐,๐๐๐	๑,๐๐๐,๐๐๐	๑,๐๐๐,๐๐๐	๑,๐๐๐,๐๐๐	๑,๐๐๐,๐๐๐	๑,๐๐๐,๐๐๐	๑ แห่ง	ปชช.มีน้ำใช้ เพียงพอ	กองช่าง
๒๗	โครงการขุดสระน้ำ/เจาะบ่อบาดเพื่อการ ภายในเขตตำบลตุลาต	เพื่อขุดลอกแหล่งน้ำ	โครงการที่ได้ ดำเนินการ	๑,๐๐๐,๐๐๐	๑,๐๐๐,๐๐๐	๑,๐๐๐,๐๐๐	๑,๐๐๐,๐๐๐	๑,๐๐๐,๐๐๐	๑,๐๐๐,๐๐๐	๑ แห่ง	ปชช.มีน้ำใช้ เพียงพอ	กองช่าง
๒๘	โครงการก่อสร้าง ขุดลอก ซ่อมแซม สระน้ำ/ ฝายน้ำล้นพร้อมก่อสร้างถนนทางเดินรอบบริเวณ ภายในเขตตำบลตุลาต	เพื่อขุดลอกแหล่งน้ำ	โครงการที่ได้ ดำเนินการ	๑,๐๐๐,๐๐๐	๑,๐๐๐,๐๐๐	๑,๐๐๐,๐๐๐	๑,๐๐๐,๐๐๐	๑,๐๐๐,๐๐๐	๑,๐๐๐,๐๐๐	๑ แห่ง	ปชช.มีน้ำใช้ เพียงพอ	กองช่าง
๒๙	โครงการขุดลอกสระน้ำ บ.เสาเก้า ต.ตุลาต พร้อมก่อสร้างถนนคสล.และปรับปรุงภูมิทัศน์รอบบริเวณ	เพื่อขุดลอกแหล่งน้ำ	โครงการที่ได้ ดำเนินการ	๑,๐๐๐,๐๐๐	๑,๐๐๐,๐๐๐	๑,๐๐๐,๐๐๐	๑,๐๐๐,๐๐๐	๑,๐๐๐,๐๐๐	๑,๐๐๐,๐๐๐	๑ แห่ง	ปชช.มีน้ำใช้ เพียงพอ	กองช่าง
๓๐	โครงการขุดลอกท่อนอนโนนสนามบ.โนนสนาม พร้อมก่อสร้างถนนคสล.และปรับปรุงภูมิทัศน์รอบบริเวณ	เพื่อขุดลอกแหล่งน้ำ	โครงการที่ได้ ดำเนินการ	๑,๐๐๐,๐๐๐	๑,๐๐๐,๐๐๐	๑,๐๐๐,๐๐๐	๑,๐๐๐,๐๐๐	๑,๐๐๐,๐๐๐	๑,๐๐๐,๐๐๐	๑ แห่ง	ปชช.มีน้ำใช้ เพียงพอ	กองช่าง

ก.ยุทธศาสตร์จังหวัดที่ ๑ ส่งเสริมเกษตรอินทรีย์ครบวงจรและได้มาตรฐาน

ข.ยุทธศาสตร์การพัฒนาขององค์กรปกครองส่วนท้องถิ่นในเขตจังหวัดที่ ๑

๑. ยุทธศาสตร์ส่งเสริมภาคการเกษตร การพัฒนาแหล่งน้ำและโครงสร้างพื้นฐานให้เต็มมาตรฐาน

๑.๑ แผนงานการเกษตรและแหล่งน้ำ

ที่	โครงการ	วัตถุประสงค์	เป้าหมาย (ผลผลิตของโครงการ)	งบประมาณและที่พัฒนา						ตัวชี้วัด (KPI)	ผลที่คาดว่าจะได้รับ	หน่วยงาน ที่รับผิดชอบหลัก
				๒๕๖๖ (บาท)	๒๕๖๗ (บาท)	๒๕๖๘ (บาท)	๒๕๖๙ (บาท)	๒๕๗๐ (บาท)	๒๕๗๑ (บาท)			
๓๑	โครงการขุดลอกอ่างเก็บน้ำหนองสิมบ.ลาดเป่า พร้อมก่อสร้างถนนคสล.และปรับปรุงภูมิทัศน์บริเวณ		โครงการที่ได้ ดำเนินการ	๑,๐๐๐,๐๐๐	๑,๐๐๐,๐๐๐	๑,๐๐๐,๐๐๐	๑,๐๐๐,๐๐๐	๑,๐๐๐,๐๐๐	๑,๐๐๐,๐๐๐	๑ แห่ง	ปชช.มีน้ำใช้ดี เพียงพอ	กองช่าง
๓๒	โครงการขุดลอกหนองวัง-หนองหลัก.โลกษ.เพื่อขุดลอกแหล่งน้ำ พร้อมก่อสร้างถนนคสล.และปรับปรุงภูมิทัศน์รอบบริเวณ		โครงการที่ได้ ดำเนินการ	๑,๐๐๐,๐๐๐	๑,๐๐๐,๐๐๐	๑,๐๐๐,๐๐๐	๑,๐๐๐,๐๐๐	๑,๐๐๐,๐๐๐	๑,๐๐๐,๐๐๐	๑ แห่ง	ปชช.มีน้ำใช้ดี เพียงพอ	กองช่าง
๓๓	โครงการขุดลอกสระน้ำสาธารณะฝายปู่ตา ป.เพื่อขุดลอกแหล่งน้ำ พร้อมก่อสร้างถนนคสล.และปรับปรุงภูมิทัศน์ รอบบริเวณ		โครงการที่ได้ ดำเนินการ	๑,๐๐๐,๐๐๐	๑,๐๐๐,๐๐๐	๑,๐๐๐,๐๐๐	๑,๐๐๐,๐๐๐	๑,๐๐๐,๐๐๐	๑,๐๐๐,๐๐๐	๑ แห่ง	ปชช.มีน้ำใช้ดี เพียงพอ	กองช่าง
๓๔	โครงการขุดลอกหนองโนนสนามบ.โนนสนาม.เพื่อขุดลอกแหล่งน้ำ พร้อมก่อสร้างถนนคสล.และปรับปรุงภูมิทัศน์รอบบริเวณ		โครงการที่ได้ ดำเนินการ	๑,๐๐๐,๐๐๐	๑,๐๐๐,๐๐๐	๑,๐๐๐,๐๐๐	๑,๐๐๐,๐๐๐	๑,๐๐๐,๐๐๐	๑,๐๐๐,๐๐๐	๑ แห่ง	ปชช.มีน้ำใช้ดี เพียงพอ	กองช่าง
๓๕	โครงการขุดลอกหนองตะแคงและ๑-๒.หนอง พร้อมก่อสร้างถนนคสล.และปรับปรุงภูมิทัศน์รอบบริเวณ		โครงการที่ได้ ดำเนินการ	๑,๐๐๐,๐๐๐	๑,๐๐๐,๐๐๐	๑,๐๐๐,๐๐๐	๑,๐๐๐,๐๐๐	๑,๐๐๐,๐๐๐	๑,๐๐๐,๐๐๐	๑ แห่ง	ปชช.มีน้ำใช้ดี เพียงพอ	กองช่าง

รายละเอียดโครงการพัฒนา
 แผนพัฒนาท้องถิ่น (พ.ศ.๒๕๖๖ - ๒๕๗๐)
 องค์การบริหารส่วนตำบลคูสุลาต

สำหรับ โครงการที่เกินศักยภาพขององค์กรปกครองส่วนท้องถิ่น
 องค์การบริหารส่วนตำบลคูสุลาต

ก.ยุทธศาสตร์จังหวัดที่ ๑ ส่งเสริมเกษตรอินทรีย์ครบวงจรและได้มาตรฐาน
 ข.ยุทธศาสตร์การพัฒนาขององค์กรปกครองส่วนท้องถิ่นในเขตจังหวัดที่ ๑

๑.๑ แผนงานการเกษตรและแหล่งน้ำ

ที่	โครงการ	วัตถุประสงค์	เป้าหมาย (ผลผลิตของโครงการ)	งบประมาณและที่ผ่านมา						ตัวชี้วัด (KPI)	ผลที่คาดว่าจะ ได้รับ	หน่วยงาน ที่รับผิดชอบ		
				๒๕๖๖ (บาท)	๒๕๖๗ (บาท)	๒๕๖๘ (บาท)	๒๕๖๙ (บาท)	๒๕๖๙ (บาท)	๒๕๗๐ (บาท)					
๓๖	โครงการขุดสระน้ำบ้านเสาเสา ต.คูสุลาต	เพื่อขุดลอกแหล่งน้ำ	โครงการที่ได้ ดำเนินการ	๑,๐๐๐,๐๐๐	๑,๐๐๐,๐๐๐	๑,๐๐๐,๐๐๐	๑,๐๐๐,๐๐๐	๑,๐๐๐,๐๐๐	๑,๐๐๐,๐๐๐	๑,๐๐๐,๐๐๐	๑,๐๐๐,๐๐๐	๑	โครงการ ปชช.มีน้ำใช้	กองช่าง
๓๗	โครงการขุดลอกลำห้วยธารณะในเขตตำบล คูสุลาต	เพื่อจัดระบบทรัพยากร น้ำ	โครงการที่ได้ ดำเนินการ	๑๕,๐๐๐,๐๐๐	๑๕,๐๐๐,๐๐๐	๑๕,๐๐๐,๐๐๐	๑๕,๐๐๐,๐๐๐	๑๕,๐๐๐,๐๐๐	๑๕,๐๐๐,๐๐๐	๑๕,๐๐๐,๐๐๐	๑๕,๐๐๐,๐๐๐	๑๒	หมู่บ้าน มีน้ำใช้อย่าง	กองช่าง
๓๘	โครงการขุดลอกหนองศาลา ต.คูสุลาต	เพื่อขุดลอกแหล่งน้ำ	โครงการที่ได้ ดำเนินการ	๑,๐๐๐,๐๐๐	๑,๐๐๐,๐๐๐	๑,๐๐๐,๐๐๐	๑,๐๐๐,๐๐๐	๑,๐๐๐,๐๐๐	๑,๐๐๐,๐๐๐	๑,๐๐๐,๐๐๐	๑,๐๐๐,๐๐๐	๑	แห่ง ปชช.มีน้ำใช้	กองช่าง
๓๙	โครงการกระจายน้ำด้วยระบบไฟฟ้า /พลังงานอาทิตย์ ต.คูสุลาต	สร้างระบบกระจายน้ำ	โครงการที่ได้ ดำเนินการ	๑,๐๐๐,๐๐๐	๑,๐๐๐,๐๐๐	๑,๐๐๐,๐๐๐	๑,๐๐๐,๐๐๐	๑,๐๐๐,๐๐๐	๑,๐๐๐,๐๐๐	๑,๐๐๐,๐๐๐	๑,๐๐๐,๐๐๐	๑๒	แห่ง ปชช.มีน้ำใช้	กองช่าง

สำหรับ โครงการที่เก็บศึกษาขององค์กรปกครองส่วนท้องถิ่น

องค์การบริหารส่วนตำบลตุลาต

ยุทธศาสตร์จังหวัดที่ ๑ ส่งเสริมเกษตรอินทรีย์ครบวงจรและได้มาตรฐาน

ยุทธศาสตร์การพัฒนาขององค์กรปกครองส่วนท้องถิ่นในเขตจังหวัดที่ ๑

๑. ยุทธศาสตร์ส่งเสริมภาคการเกษตร การพัฒนาแหล่งน้ำและโครงสร้างพื้นฐานให้ได้มาตรฐาน

๑.๑ แผนงานการเกษตรและแหล่งน้ำ

ที่	โครงการ	วัตถุประสงค์	เป้าหมาย (ผลผลิตของโครงการ)	งบประมาณและที่ตามมา						ตัวชี้วัด (KPI)	ผลที่คาดว่าจะ จะได้รับ	หน่วยงาน ที่รับผิดชอบ
				๒๕๖๖ (บาท)	๒๕๖๗ (บาท)	๒๕๖๘ (บาท)	๒๕๖๙ (บาท)	๒๕๗๐ (บาท)	๒๕๗๑ (บาท)			
๔๑	โครงการขุดลอกหนองกุดคูบ ลาดเก่าต.ตุลาต เพื่อขุดลอกแหล่งน้ำ พร้อมก่อสร้างถนนลูกรังและปรับปรุงภูมิทัศน์รอบบริเวณ		โครงการที่ได้	๑,๐๐๐,๐๐๐	๑,๐๐๐,๐๐๐	๑,๐๐๐,๐๐๐	๑,๐๐๐,๐๐๐	๑,๐๐๐,๐๐๐	๑,๐๐๐,๐๐๐	๑ แห่ง	ปชช.มีน้ำใช้ดี	กองช่าง
			ดำเนินการ									
๔๒	โครงการก่อสร้างฝายกั้นน้ำท้ายลำไยต.อ. เพื่อขุดลอกแหล่งน้ำ บ.โสภณภควานพร้อมก่อสร้างถนนลูกรัง และปรับปรุงภูมิทัศน์รอบบริเวณ		โครงการที่ได้	๑,๐๐๐,๐๐๐	๑,๐๐๐,๐๐๐	๑,๐๐๐,๐๐๐	๑,๐๐๐,๐๐๐	๑,๐๐๐,๐๐๐	๑,๐๐๐,๐๐๐	๑ แห่ง	ปชช.มีน้ำใช้ดี	กองช่าง
			ดำเนินการ									
๔๓	โครงการขุดขยายหนองบัวทองบ. สีสุกต.ตุลาต เพื่อขุดลอกแหล่งน้ำ พร้อมก่อสร้างถนนลูกรังและปรับปรุงภูมิทัศน์รอบบริเวณ		โครงการที่ได้	๑,๐๐๐,๐๐๐	๑,๐๐๐,๐๐๐	๑,๐๐๐,๐๐๐	๑,๐๐๐,๐๐๐	๑,๐๐๐,๐๐๐	๑,๐๐๐,๐๐๐	๑ แห่ง	ปชช.มีน้ำใช้ดี	กองช่าง
			ดำเนินการ									
๔๔	โครงการขุดสระน้ำในนาข้าว ต.ตุลาต เพื่อขุดลอกแหล่งน้ำ		โครงการที่ได้	๑,๐๐๐,๐๐๐	๑,๐๐๐,๐๐๐	๑,๐๐๐,๐๐๐	๑,๐๐๐,๐๐๐	๑,๐๐๐,๐๐๐	๑,๐๐๐,๐๐๐	๑๒ แห่ง	ปชช.มีน้ำใช้ดี	กองช่าง
			ดำเนินการ									
๔๕	โครงการขุดลอกหนองปู่ตา บ.สีสุกต.ตุลาต เพื่อขุดลอกแหล่งน้ำ พร้อมก่อสร้างถนนลูกรังและปรับปรุงภูมิทัศน์รอบบริเวณ		โครงการที่ได้	๑,๐๐๐,๐๐๐	๑,๐๐๐,๐๐๐	๑,๐๐๐,๐๐๐	๑,๐๐๐,๐๐๐	๑,๐๐๐,๐๐๐	๑,๐๐๐,๐๐๐	๑ แห่ง	ปชช.มีน้ำใช้ดี	กองช่าง
			ดำเนินการ									

สำหรับ โครงการที่เก็บศึกษาขององค์กรปกครองส่วนท้องถิ่น

องค์การบริหารส่วนตำบลคูลาค

ยุทธศาสตร์จังหวัดที่ ๒ ส่งเสริมภูมิปัญญาท้องถิ่น วัฒนธรรมประเพณีและการค้า การท่องเที่ยว

ยุทธศาสตร์การพัฒนาขององค์กรปกครองส่วนท้องถิ่น ในเขตจังหวัดที่ ๒

๑. ยุทธศาสตร์ส่งเสริมภาคการเกษตร การพัฒนาแหล่งน้ำและโครงสร้างพื้นฐานให้ได้มาตรฐาน

๑.๒ แผนงานโครงสร้างพื้นฐานและการคมนาคม

ที่	โครงการ	วัตถุประสงค์	เป้าหมาย	งบประมาณและที่ตามมา						ตัวชี้วัด	ผลที่คาดว่าจะได้รับ	หน่วยงานที่รับผิดชอบหลัก
				๒๕๖๖ (บาท)	๒๕๖๗ (บาท)	๒๕๖๘ (บาท)	๒๕๖๙ (บาท)	๒๕๗๐ (บาท)	๒๕๗๑ (บาท)			
๔๗	โครงการก่อสร้างถนนลาดยาง/ คสล.สาย บ.เสาเฝ้า ต.คูลาคเชื่อมต่อบ.มะม่วงฉิม ต.ห้วยแก้ง อ.กุตุชุม	เพื่อให้การคมนาคมสะดวก	โครงการที่ได้ดำเนินการ	๕,๕๐๐,๐๐๐	๕,๕๐๐,๐๐๐	๕,๕๐๐,๐๐๐	๕,๕๐๐,๐๐๐	๕,๕๐๐,๐๐๐	๕,๕๐๐,๐๐๐	๑สาย	ประชาชนคน	กองช่าง
				๕,๕๐๐,๐๐๐	๕,๕๐๐,๐๐๐	๕,๕๐๐,๐๐๐	๕,๕๐๐,๐๐๐	๕,๕๐๐,๐๐๐	๕,๕๐๐,๐๐๐	๑สาย	กองช่าง	
๔๘	โครงการก่อสร้างถนนลาดยาง/คสล.สาย บ.โลกกลาง ต.คูลาคเชื่อมต่อบ.จำป่า ต.หนองหมี่ อ.กุตุชุม	เพื่อให้การคมนาคมสะดวก	โครงการที่ได้ดำเนินการ	๕,๕๐๐,๐๐๐	๕,๕๐๐,๐๐๐	๕,๕๐๐,๐๐๐	๕,๕๐๐,๐๐๐	๕,๕๐๐,๐๐๐	๕,๕๐๐,๐๐๐	๑สาย	ประชาชนคน	กองช่าง
				๕,๕๐๐,๐๐๐	๕,๕๐๐,๐๐๐	๕,๕๐๐,๐๐๐	๕,๕๐๐,๐๐๐	๕,๕๐๐,๐๐๐	๕,๕๐๐,๐๐๐	๑สาย	กองช่าง	
๔๙	โครงการก่อสร้างถนนลาดยาง/คสล.สาย บ.โนนสนามต.คูลาคเชื่อมต่อบ.เขตตำบลทรายมูล	เพื่อให้การคมนาคมสะดวก	โครงการที่ได้ดำเนินการ	๕,๕๐๐,๐๐๐	๕,๕๐๐,๐๐๐	๕,๕๐๐,๐๐๐	๕,๕๐๐,๐๐๐	๕,๕๐๐,๐๐๐	๕,๕๐๐,๐๐๐	๑สาย	ประชาชนคน	กองช่าง
				๕,๕๐๐,๐๐๐	๕,๕๐๐,๐๐๐	๕,๕๐๐,๐๐๐	๕,๕๐๐,๐๐๐	๕,๕๐๐,๐๐๐	๕,๕๐๐,๐๐๐	๑สาย	กองช่าง	
๕๐	โครงการก่อสร้างถนนลาดยาง/คสล.สาย บ.หนองตะแหและ ต.คูลาคเชื่อมต่อบ.นางาม ต.โพพงาม อ.กุตุชุม	เพื่อให้การคมนาคมสะดวก	โครงการที่ได้ดำเนินการ	๕,๕๐๐,๐๐๐	๕,๕๐๐,๐๐๐	๕,๕๐๐,๐๐๐	๕,๕๐๐,๐๐๐	๕,๕๐๐,๐๐๐	๕,๕๐๐,๐๐๐	๑สาย	ประชาชนคน	กองช่าง
				๕,๕๐๐,๐๐๐	๕,๕๐๐,๐๐๐	๕,๕๐๐,๐๐๐	๕,๕๐๐,๐๐๐	๕,๕๐๐,๐๐๐	๕,๕๐๐,๐๐๐	๑สาย	กองช่าง	
๕๑	โครงการก่อสร้างถนนลาดยาง/คสล.สาย บ.เสาเฝ้า ต.คูลาคเชื่อมต่อบ.สุขสำราญ ต.ห้วยแก้ง อ.กุตุชุม	เพื่อให้การคมนาคมสะดวก	โครงการที่ได้ดำเนินการ	๕,๕๐๐,๐๐๐	๕,๕๐๐,๐๐๐	๕,๕๐๐,๐๐๐	๕,๕๐๐,๐๐๐	๕,๕๐๐,๐๐๐	๕,๕๐๐,๐๐๐	๑สาย	ประชาชนคน	กองช่าง
				๕,๕๐๐,๐๐๐	๕,๕๐๐,๐๐๐	๕,๕๐๐,๐๐๐	๕,๕๐๐,๐๐๐	๕,๕๐๐,๐๐๐	๕,๕๐๐,๐๐๐	๑สาย	กองช่าง	

รายละเอียดโครงการพัฒนา
แผนพัฒนาท้องถิ่น (พ.ศ.๒๕๖๖ - ๒๕๗๐)

สำหรับ โครงการที่เกินศักยภาพขององค์กรปกครองส่วนท้องถิ่น
องค์การบริหารส่วนตำบลคูสุลาต

ก.ยุทธศาสตร์จังหวัดที่ ๒ ส่งเสริมภูมิปัญญาท้องถิ่น วัฒนธรรมประเพณีและการศึกษา การท่องเที่ยว

ข.ยุทธศาสตร์การพัฒนาขององค์กรปกครองส่วนท้องถิ่นในเขตจังหวัดที่ ๒

๑. ยุทธศาสตร์ส่งเสริมภาคการเกษตร การพัฒนาแหล่งน้ำและโครงสร้างพื้นฐานให้เต็มมาตรฐาน

๑.๒ แผนงานโครงสร้างพื้นฐานและการคมนาคม

ที่	โครงการ	วัตถุประสงค์	เป้าหมาย	งบประมาณและที่ผ่านมา						ตัวชี้วัด	ผลที่คาดว่าจะได้รับ	หน่วยงานรับผิดชอบ	
				๒๕๖๖ (บาท)	๒๕๖๗ (บาท)	๒๕๖๘ (บาท)	๒๕๖๙ (บาท)	๒๕๗๐ (บาท)	(KPI)				
๕๖	โครงการก่อสร้างถนนลาดยาง/คสล.สาย	เพื่อให้การคมนาคมสะดวก	โครงการที่ได้	๕,๕๐๐,๐๐๐	๕,๕๐๐,๐๐๐	๕,๕๐๐,๐๐๐	๕,๕๐๐,๐๐๐	๕,๕๐๐,๐๐๐	๕,๕๐๐,๐๐๐	๕,๕๐๐,๐๐๐	๑สาย	ประชาชนสะดวก	กองช่าง
	บ.โสกผักหวาน ต.ตุลาตเชื่อมต่อบ.บางางเดิม			ดำเนินการ									
	ค.ห้วยแก้ง อ.กุศชุม												
๕๓	โครงการก่อสร้างถนนลาดยาง/คสล.สาย	เพื่อให้การคมนาคมสะดวก	โครงการที่ได้	๕,๕๐๐,๐๐๐	๕,๕๐๐,๐๐๐	๕,๕๐๐,๐๐๐	๕,๕๐๐,๐๐๐	๕,๕๐๐,๐๐๐	๕,๕๐๐,๐๐๐	๕,๕๐๐,๐๐๐	๑สาย	ประชาชนสะดวก	กองช่าง
	บ.โสกผักหวาน ต.ตุลาตเชื่อมต่อบ.หนองแวง ต.ทรายมูล อ.ทรายมูล			ดำเนินการ									
๕๔	โครงการก่อสร้างถนนคสล.สายบ.ลาดเก่า	เพื่อให้การคมนาคมสะดวก	โครงการที่ได้	๕,๕๐๐,๐๐๐	๕,๕๐๐,๐๐๐	๕,๕๐๐,๐๐๐	๕,๕๐๐,๐๐๐	๕,๕๐๐,๐๐๐	๕,๕๐๐,๐๐๐	๕,๕๐๐,๐๐๐	๑สาย	ประชาชนสะดวก	กองช่าง
	เชื่อมต่อบ.เขตต.ทรายมูล อ.ทรายมูล			ดำเนินการ									
๕๕	โครงการก่อสร้างถนนลูกรังยกระดับสาย	เพื่อให้การคมนาคมสะดวก	โครงการที่ได้	๑,๐๐๐,๐๐๐	๑,๐๐๐,๐๐๐	๑,๐๐๐,๐๐๐	๑,๐๐๐,๐๐๐	๑,๐๐๐,๐๐๐	๑,๐๐๐,๐๐๐	๑,๐๐๐,๐๐๐	๑สาย	ประชาชนสะดวก	กองช่าง
	บ.หนองลาดควาย ต.ตุลาตเชื่อมต่อบ.โพรงาม			ดำเนินการ									
	ค.โพรงาม อ.กุศชุม												
๕๖	โครงการก่อสร้างถนนลูกรังยกระดับสาย	เพื่อให้การคมนาคมสะดวก	โครงการที่ได้	๑,๐๐๐,๐๐๐	๑,๐๐๐,๐๐๐	๑,๐๐๐,๐๐๐	๑,๐๐๐,๐๐๐	๑,๐๐๐,๐๐๐	๑,๐๐๐,๐๐๐	๑,๐๐๐,๐๐๐	๑สาย	ประชาชนสะดวก	กองช่าง
	บ.ตุลาต ต.ตุลาตเชื่อมต่อบ.โศภก้อง ต.ดงมะไฟ อ.ทรายมูล			ดำเนินการ									

สำหรับ โครงการที่เก็บศึกษาขององค์กรปกครองส่วนท้องถิ่น
องค์การบริหารส่วนตำบลคูลาค

ก.ยุทธศาสตร์จังหวัดที่ ๒ ส่งเสริมภูมิปัญญาท้องถิ่น วัฒนธรรมประเพณีและการค้า การท่องเที่ยว
ข.ยุทธศาสตร์การพัฒนาขององค์กรปกครองส่วนท้องถิ่นในเขตจังหวัดที่ ๒

๑. ยุทธศาสตร์ส่งเสริมภาคการเกษตร การพัฒนาแหล่งน้ำและโครงสร้างพื้นฐานให้เต็มมาตรฐาน

๑.๒ แผนงานโครงสร้างพื้นฐานและการคมนาคม

ที่	โครงการ	วัตถุประสงค์	เป้าหมาย	งบประมาณและที่นำมา						ตัวชี้วัด	ผลที่คาดว่าจะได้รับ	หน่วยงานที่รับผิดชอบหลัก
				๒๕๖๖ (บาท)	๒๕๖๗ (บาท)	๒๕๖๘ (บาท)	๒๕๖๙ (บาท)	๒๕๗๐ (บาท)	๒๕๗๑ (บาท)			
๕๗	โครงการก่อสร้างถนนลาดยาง/ คสล.สาย บ.เสาหลัก ต.คูลาคเชื่อมต่อบ.โนนใหญ่ ต.ห้วยแก้ง อ.กุตุซุม	เพื่อให้การคมนาคมสะดวก	โครงการที่ได้ดำเนินการ	๕,๕๐๐,๐๐๐	๕,๕๐๐,๐๐๐	๕,๕๐๐,๐๐๐	๕,๕๐๐,๐๐๐	๕,๕๐๐,๐๐๐	๕,๕๐๐,๐๐๐	๑สาย	ประชาชน	กองช่าง
				๕,๕๐๐,๐๐๐	๕,๕๐๐,๐๐๐	๕,๕๐๐,๐๐๐	๕,๕๐๐,๐๐๐	๕,๕๐๐,๐๐๐	๕,๕๐๐,๐๐๐	๑สาย	ประชาชน	กองช่าง
๕๘	โครงการก่อสร้างถนนลาดยาง/คสล.สาย บ.สีสุก ต.คูลาคเชื่อมต่อบ.ม่วง ต.โพนงาม อ.กุตุซุม	เพื่อให้การคมนาคมสะดวก	โครงการที่ได้ดำเนินการ	๕,๕๐๐,๐๐๐	๕,๕๐๐,๐๐๐	๕,๕๐๐,๐๐๐	๕,๕๐๐,๐๐๐	๕,๕๐๐,๐๐๐	๕,๕๐๐,๐๐๐	๑สาย	ประชาชน	กองช่าง
				๕,๕๐๐,๐๐๐	๕,๕๐๐,๐๐๐	๕,๕๐๐,๐๐๐	๕,๕๐๐,๐๐๐	๕,๕๐๐,๐๐๐	๕,๕๐๐,๐๐๐	๑สาย	ประชาชน	กองช่าง
๕๙	โครงการก่อสร้างถนนลาดยาง/คสล.สาย บ.โคกกลางต.คูลาคเชื่อมต่อบ.โนนใหญ่ ต.ห้วยแก้ง อ.กุตุซุม	เพื่อให้การคมนาคมสะดวก	โครงการที่ได้ดำเนินการ	๕,๕๐๐,๐๐๐	๕,๕๐๐,๐๐๐	๕,๕๐๐,๐๐๐	๕,๕๐๐,๐๐๐	๕,๕๐๐,๐๐๐	๕,๕๐๐,๐๐๐	๑สาย	ประชาชน	กองช่าง
				๕,๕๐๐,๐๐๐	๕,๕๐๐,๐๐๐	๕,๕๐๐,๐๐๐	๕,๕๐๐,๐๐๐	๕,๕๐๐,๐๐๐	๕,๕๐๐,๐๐๐	๑สาย	ประชาชน	กองช่าง
๖๐	โครงการก่อสร้างถนนลาดยาง/คสล.สาย บ.หนองแตะและต.คูลาคเชื่อมต่อบ.โคกสี ต.โพนงาม อ.กุตุซุม	เพื่อให้การคมนาคมสะดวก	โครงการที่ได้ดำเนินการ	๕,๕๐๐,๐๐๐	๕,๕๐๐,๐๐๐	๕,๕๐๐,๐๐๐	๕,๕๐๐,๐๐๐	๕,๕๐๐,๐๐๐	๕,๕๐๐,๐๐๐	๑สาย	ประชาชน	กองช่าง
				๕,๕๐๐,๐๐๐	๕,๕๐๐,๐๐๐	๕,๕๐๐,๐๐๐	๕,๕๐๐,๐๐๐	๕,๕๐๐,๐๐๐	๕,๕๐๐,๐๐๐	๑สาย	ประชาชน	กองช่าง
๖๑	โครงการก่อสร้างถนนลาดยาง/คสล.สาย บ.โคกกลางต.คูลาคเชื่อมต่อบ.ม่วงใหญ่ ต.โพนงาม อ.กุตุซุม	เพื่อให้การคมนาคมสะดวก	โครงการที่ได้ดำเนินการ	๕,๕๐๐,๐๐๐	๕,๕๐๐,๐๐๐	๕,๕๐๐,๐๐๐	๕,๕๐๐,๐๐๐	๕,๕๐๐,๐๐๐	๕,๕๐๐,๐๐๐	๑สาย	ประชาชน	กองช่าง
				๕,๕๐๐,๐๐๐	๕,๕๐๐,๐๐๐	๕,๕๐๐,๐๐๐	๕,๕๐๐,๐๐๐	๕,๕๐๐,๐๐๐	๕,๕๐๐,๐๐๐	๑สาย	ประชาชน	กองช่าง

สำหรับ โครงการที่เก็บศักยภาพขององค์กรปกครองส่วนท้องถิ่น
องค์การบริหารส่วนตำบลตุลาต

ยุทธศาสตร์จังหวัดที่ ๒ ส่งเสริมภูมิปัญญาท้องถิ่น วัฒนธรรมประเพณีและการค้า การท่องเที่ยว

ข.ยุทธศาสตร์การพัฒนาขององค์กรปกครองส่วนท้องถิ่นในเขตจังหวัดที่ ๒

๑. ยุทธศาสตร์ส่งเสริมภาคการเกษตร การพัฒนาแหล่งน้ำและโครงสร้างพื้นฐานให้มีความสมบูรณ์

๑.๒ แผนงานโครงสร้างพื้นฐานและการคมนาคม

ที่	โครงการ	วัตถุประสงค์	เป้าหมาย	งบประมาณและที่มา						ตัวชี้วัด	ผลที่คาดว่าจะได้รับ	หน่วยงานที่รับผิดชอบหลัก	
				๒๕๖๖ (บาท)	๒๕๖๗ (บาท)	๒๕๖๘ (บาท)	๒๕๖๙ (บาท)	๒๕๗๐ (บาท)	๒๕๗๑ (บาท)				
๖๒	โครงการก่อสร้างถนนดิน/ลูกรังยกระดับ สายบ.โคกกลางต.ตุลาต	เพื่อให้การคมนาคมสะดวก	โครงการที่ได้ ดำเนินการ	๑,๐๐๐,๐๐๐	๑,๐๐๐,๐๐๐	๑,๐๐๐,๐๐๐	๑,๐๐๐,๐๐๐	๑,๐๐๐,๐๐๐	๑,๐๐๐,๐๐๐	๑,๐๐๐,๐๐๐	๑สาย	ประชาชน ในการคมนาคม	กองช่าง
				๑,๐๐๐,๐๐๐	๑,๐๐๐,๐๐๐	๑,๐๐๐,๐๐๐	๑,๐๐๐,๐๐๐	๑,๐๐๐,๐๐๐	๑,๐๐๐,๐๐๐				
๖๓	โครงการก่อสร้างถนนดิน/ลูกรังยกระดับ สายบ.หนองแตงหนละต.ตุลาต	เพื่อให้การคมนาคมสะดวก	โครงการที่ได้ ดำเนินการ	๑,๐๐๐,๐๐๐	๑,๐๐๐,๐๐๐	๑,๐๐๐,๐๐๐	๑,๐๐๐,๐๐๐	๑,๐๐๐,๐๐๐	๑,๐๐๐,๐๐๐	๑สาย	ประชาชน ในการคมนาคม	กองช่าง	
				๑,๐๐๐,๐๐๐	๑,๐๐๐,๐๐๐	๑,๐๐๐,๐๐๐	๑,๐๐๐,๐๐๐	๑,๐๐๐,๐๐๐	๑,๐๐๐,๐๐๐				
๖๔	โครงการก่อสร้างถนนดิน/ลูกรังยกระดับ สายบ.โคกกลางต.ตุลาต	เพื่อให้การคมนาคมสะดวก	โครงการที่ได้ ดำเนินการ	๑,๐๐๐,๐๐๐	๑,๐๐๐,๐๐๐	๑,๐๐๐,๐๐๐	๑,๐๐๐,๐๐๐	๑,๐๐๐,๐๐๐	๑,๐๐๐,๐๐๐	๑สาย	ประชาชน ในการคมนาคม	กองช่าง	
				๑,๐๐๐,๐๐๐	๑,๐๐๐,๐๐๐	๑,๐๐๐,๐๐๐	๑,๐๐๐,๐๐๐	๑,๐๐๐,๐๐๐	๑,๐๐๐,๐๐๐				
๖๕	โครงการก่อสร้างถนนดิน/ลูกรังยกระดับ สายบ.หนองแตงหนละต.ตุลาต	เพื่อให้การคมนาคมสะดวก	โครงการที่ได้ ดำเนินการ	๑,๐๐๐,๐๐๐	๑,๐๐๐,๐๐๐	๑,๐๐๐,๐๐๐	๑,๐๐๐,๐๐๐	๑,๐๐๐,๐๐๐	๑,๐๐๐,๐๐๐	๑สาย	ประชาชน ในการคมนาคม	กองช่าง	
				๑,๐๐๐,๐๐๐	๑,๐๐๐,๐๐๐	๑,๐๐๐,๐๐๐	๑,๐๐๐,๐๐๐	๑,๐๐๐,๐๐๐	๑,๐๐๐,๐๐๐				

รายละเอียดโครงการพัฒนา

แผนพัฒนาท้องถิ่น (พ.ศ.๒๕๖๖ - ๒๕๗๐)

สำหรับ โครงการที่ศึกษาขององค์การปกครองส่วนท้องถิ่น

องค์การบริหารส่วนตำบลคูสลาด

ยุทธศาสตร์จังหวัดที่ ๒ ส่งเสริมภูมิปัญญาท้องถิ่น วัฒนธรรมประเพณีและการค้า การท่องเที่ยว

ยุทธศาสตร์การพัฒนาขององค์การปกครองส่วนท้องถิ่นในเขตจังหวัดที่ ๒

๑. ยุทธศาสตร์ส่งเสริมภาคการเกษตร การพัฒนาแหล่งน้ำและโครงสร้างพื้นฐานให้มีความสมบูรณ์

๑.๒ แผนงานโครงสร้างพื้นฐานและการคมนาคม

ที่	โครงการ	วัตถุประสงค์	เป้าหมาย	งบประมาณและที่ผ่านมา					ตัวชี้วัด (KPI)	ผลที่คาดว่าจะได้รับ	หน่วยงานที่รับผิดชอบหลัก
				๒๕๖๖ (บาท)	๒๕๖๗ (บาท)	๒๕๖๘ (บาท)	๒๕๖๙ (บาท)	๒๕๗๐ (บาท)			
๖๖	โครงการก่อสร้างถนนลาดยาง/ คสล.สาย บ.โสดสักทาวนต.คูสลาดเชื่อมต่อเขตตำบลทรายมูล		โครงการที่ได้	๕,๕๐๐,๐๐๐	๕,๕๐๐,๐๐๐	๕,๕๐๐,๐๐๐	๕,๕๐๐,๐๐๐	๕,๕๐๐,๐๐๐	๑สาย	ประชาชนสะสม	กองช่าง
			ค้ำเนินการ								
๖๗	ก่อสร้าง ซ่อมแซม ยกระดับ ถนนดิน/ลูกรัง/หินคลุก/คสล./ลาดยาง ภายในเขตตำบลคูสลาด		โครงการที่ได้	๖,๐๐๐,๐๐๐	๖,๐๐๐,๐๐๐	๖,๐๐๐,๐๐๐	๖,๐๐๐,๐๐๐	๖,๐๐๐,๐๐๐	๑สาย	ประชาชนสะสม	กองช่าง
			ค้ำเนินการ								
๖๘	โครงการก่อสร้างถนน คสม. ทั้ง๑๒หมู่บ้าน		โครงการที่ได้	๖,๐๐๐,๐๐๐	๖,๐๐๐,๐๐๐	๖,๐๐๐,๐๐๐	๖,๐๐๐,๐๐๐	๖,๐๐๐,๐๐๐	๑สาย	ประชาชนสะสม	กองช่าง
			ค้ำเนินการ								
๖๙	โครงการก่อสร้างถนนลูกรังยกระดับสาย บ.หนองลาดควาย ต.คูสลาดเชื่อมต่อ:คอนกรีต อ.ทรายมูล		โครงการที่ได้	๑,๐๐๐,๐๐๐	๑,๐๐๐,๐๐๐	๑,๐๐๐,๐๐๐	๑,๐๐๐,๐๐๐	๑,๐๐๐,๐๐๐	๑สาย	ประชาชนสะสม	กองช่าง
			ค้ำเนินการ								
๗๐	โครงการก่อสร้างถนนดิน/ลูกรังยกระดับ สายบ.สีสุกต.คูสลาด		โครงการที่ได้	๑,๐๐๐,๐๐๐	๑,๐๐๐,๐๐๐	๑,๐๐๐,๐๐๐	๑,๐๐๐,๐๐๐	๑,๐๐๐,๐๐๐	๑สาย	ประชาชนสะสม	กองช่าง
			ค้ำเนินการ								
	เชื่อมต่อบ.ม่วงต.โพนงามอ.กุศชุม										

สำหรับ โครงการที่เก็บศึกษาขององค์การปกครองส่วนท้องถิ่น
องค์การบริหารส่วนตำบลตุลาต

ยุทธศาสตร์จังหวัดที่ ๒ ส่งเสริมภูมิปัญญาท้องถิ่น วัฒนธรรมประเพณีและการค้า การท่องเที่ยว

ยุทธศาสตร์การพัฒนาขององค์การปกครองส่วนท้องถิ่นในเขตจังหวัดที่ ๒

๑. ยุทธศาสตร์ส่งเสริมภาคการเกษตร การพัฒนาแหล่งน้ำและโครงสร้างพื้นฐานให้ได้มาตรฐาน

๑.๒ แผนงานโครงสร้างพื้นฐานและการคมนาคม

ที่	โครงการ	วัตถุประสงค์	เป้าหมาย	งบประมาณและที่ผ่านมา						ตัวชี้วัด	ผลที่คาดว่าจะได้รับ	หน่วยงาน ที่รับผิดชอบหลัก
				๒๕๖๖ (บาท)	๒๕๖๗ (บาท)	๒๕๖๘ (บาท)	๒๕๖๙ (บาท)	๒๕๗๐ (บาท)	๒๕๗๑ (บาท)			
๗๑	โครงการก่อสร้างสะพานคสล./บล็อคอคอนวีรส์ ข้ามห้วยวังหินบ.เสนาลำต.ตุลาต เชื่อมต่ออบ.บะบางจิมอ.กุดชุม		โครงการที่ได้ ดำเนินการ	๒,๕๐๐,๐๐๐	๒,๕๐๐,๐๐๐	๒,๕๐๐,๐๐๐	๒,๕๐๐,๐๐๐	๒,๕๐๐,๐๐๐	๒,๕๐๐,๐๐๐	๑ แห่ง	ประชาชนสะ ในการคมนาคม	กองช่าง
๗๒	โครงการก่อสร้างสะพานคสล./บล็อคอคอนวีรส์ บ.โนนสนามต.ตุลาตเชื่อมต่อเขตตำบลทรายมูล		โครงการที่ได้ ดำเนินการ	๒,๕๐๐,๐๐๐	๒,๕๐๐,๐๐๐	๒,๕๐๐,๐๐๐	๒,๕๐๐,๐๐๐	๒,๕๐๐,๐๐๐	๒,๕๐๐,๐๐๐	๑ แห่ง	ประชาชนสะ ในการคมนาคม	กองช่าง
๗๓	โครงการก่อสร้างสะพานคสล./บล็อคอคอนวีรส์ บ.สีสุก-บ.โสกผักทวานต.ตุลาตเชื่อมต่อบ.ม่วงใหญ่		โครงการที่ได้ ดำเนินการ	๒,๕๐๐,๐๐๐	๒,๕๐๐,๐๐๐	๒,๕๐๐,๐๐๐	๒,๕๐๐,๐๐๐	๒,๕๐๐,๐๐๐	๒,๕๐๐,๐๐๐	๑ แห่ง	ประชาชนสะ ในการคมนาคม	กองช่าง
๗๔	โครงการก่อสร้างสะพานคสล./บล็อคอคอนวีรส์ บ.หนองลาดควายต.ตุลาต เชื่อมต่อเขตตำบลโพนงามอ.กุดชุม		โครงการที่ได้ ดำเนินการ	๒,๕๐๐,๐๐๐	๒,๕๐๐,๐๐๐	๒,๕๐๐,๐๐๐	๒,๕๐๐,๐๐๐	๒,๕๐๐,๐๐๐	๒,๕๐๐,๐๐๐	๑ แห่ง	ประชาชนสะ ในการคมนาคม	กองช่าง

สำหรับ โครงการที่เก็บศึกษาขององค์กรปกครองส่วนท้องถิ่น
องค์การบริหารส่วนตำบลคูลาด

ยุทธศาสตร์จังหวัดที่ ๒ ส่งเสริมภูมิปัญญาท้องถิ่น วัฒนธรรมประเพณีและการค้า การท่องเที่ยว

ยุทธศาสตร์การพัฒนาองค์กรปกครองส่วนท้องถิ่นในเขตจังหวัดที่ ๒

๑. ยุทธศาสตร์ส่งเสริมภาคการเกษตร การพัฒนาแหล่งน้ำและโครงสร้างพื้นฐานให้มีความรัฐา

๑.๒ แผนงานโครงสร้างพื้นฐานและการคมนาคม

ที่	โครงการ	วัตถุประสงค์	เป้าหมาย	งบประมาณและที่ตามมา						ตัวชี้วัด	ผลที่คาดว่าจะได้รับ	หน่วยงานที่รับผิดชอบ
				๒๕๖๖ (บาท)	๒๕๖๗ (บาท)	๒๕๖๘ (บาท)	๒๕๖๙ (บาท)	๒๕๗๐ (บาท)	๒๕๗๑ (บาท)			
๗๕	โครงการก่อสร้างสะพานคสล./บล็อคคอนกรีตเพื่อให้การคมนาคมสะดวก ข้ามห้วยกุดพินานบ.สีตุกต.คูลาด		โครงการที่ได้ดำเนินการ	๒,๕๐๐,๐๐๐	๒,๕๐๐,๐๐๐	๒,๕๐๐,๐๐๐	๒,๕๐๐,๐๐๐	๒,๕๐๐,๐๐๐	๒,๕๐๐,๐๐๐	๑ แห่ง	ประชาชนสะดวกในการคมนาคม	กองช่าง
๗๖	โครงการก่อสร้างสะพานคสล./บล็อคคอนกรีตเพื่อให้การคมนาคมสะดวก บ.คูลาด-บ.โนนสนามต.คูลาด		โครงการที่ได้ดำเนินการ	๒,๕๐๐,๐๐๐	๒,๕๐๐,๐๐๐	๒,๕๐๐,๐๐๐	๒,๕๐๐,๐๐๐	๒,๕๐๐,๐๐๐	๒,๕๐๐,๐๐๐	๑ แห่ง	ประชาชนสะดวกในการคมนาคม	กองช่าง
๗๗	โครงการก่อสร้างสะพานคสล./บล็อคคอนกรีตเพื่อให้การคมนาคมสะดวก บ.สีตุก-บ.เสาเตี้ยต.คูลาด		โครงการที่ได้ดำเนินการ	๒,๕๐๐,๐๐๐	๒,๕๐๐,๐๐๐	๒,๕๐๐,๐๐๐	๒,๕๐๐,๐๐๐	๒,๕๐๐,๐๐๐	๒,๕๐๐,๐๐๐	๑ แห่ง	ประชาชนสะดวกในการคมนาคม	กองช่าง
๗๘	โครงการก่อสร้างสะพานคสล./บล็อคคอนกรีตเพื่อให้การคมนาคมสะดวก ข้ามห้วยกุดพินานบ.ลาดเก่า-บ.หนองเขื่อนต.คูลาด		โครงการที่ได้ดำเนินการ	๒,๕๐๐,๐๐๐	๒,๕๐๐,๐๐๐	๒,๕๐๐,๐๐๐	๒,๕๐๐,๐๐๐	๒,๕๐๐,๐๐๐	๒,๕๐๐,๐๐๐	๑ แห่ง	ประชาชนสะดวกในการคมนาคม	กองช่าง
๗๙	โครงการก่อสร้างสะพานคสล./บล็อคคอนกรีตเพื่อให้การคมนาคมสะดวก ข้ามห้วยโนนคำน้อยบ.คูลาดต.คูลาด		โครงการที่ได้ดำเนินการ	๒,๕๐๐,๐๐๐	๒,๕๐๐,๐๐๐	๒,๕๐๐,๐๐๐	๒,๕๐๐,๐๐๐	๒,๕๐๐,๐๐๐	๒,๕๐๐,๐๐๐	๑ แห่ง	ประชาชนสะดวกในการคมนาคม	กองช่าง

รายละเอียดโครงการพัฒนา
แผนพัฒนาท้องถิ่น (พ.ศ.๒๕๖๖ - ๒๕๗๐)

สำหรับ โครงการที่ศึกษาภาพขององค์ประกอบส่วนท้องถิ่น
องค์การบริหารส่วนตำบลตุลาต

- ก. ยุทธศาสตร์จังหวัดที่ ๔ อนุรักษ์ ฟื้นฟู พัฒนาทรัพยากรธรรมชาติและสิ่งแวดล้อม
- ข. ยุทธศาสตร์การพัฒนาขององค์ประกอบส่วนท้องถิ่นในเขตจังหวัดที่ ๕
- ๔. ยุทธศาสตร์การจัดการทรัพยากรธรรมชาติและสิ่งแวดล้อมอย่างยั่งยืน
- ๔.๒ แผนงานการจัดการสิ่งแวดล้อมและพลังงาน

ที่	โครงการ	วัตถุประสงค์	เป้าหมาย	งบประมาณและที่ผ่านมา						ตัวชี้วัด (KPI)	ผลที่คาดว่าจะได้รับ	หน่วยงานที่รับผิดชอบหลัก
				๒๕๖๖ (บาท)	๒๕๖๗ (บาท)	๒๕๖๘ (บาท)	๒๕๖๙ (บาท)	๒๕๗๐ (บาท)	รวม (บาท)			
๘๗	โครงการก่อสร้างศูนย์กำจัดขยะรวม ตำบลลาด	เพื่อแก้ไขปัญหาขยะ ในเขตตำบล	โครงการที่ได้ ดำเนินการ	๕,๐๐๐,๐๐๐	๕,๐๐๐,๐๐๐	๕,๐๐๐,๐๐๐	๕,๐๐๐,๐๐๐	๕,๐๐๐,๐๐๐	๕,๐๐๐,๐๐๐	๑ แห่ง	ปัญหาขยะ ได้รับการแก้ไข	กองช่าง
๘๘	โครงการก่อสร้างระบบกำจัดสิ่งปฏิกูล ตำบลลาด	เพื่ออนุรักษ์ธรรมชาติ และสิ่งแวดล้อม	โครงการที่ได้ ดำเนินการ	๑,๐๐๐,๐๐๐	๑,๐๐๐,๐๐๐	๑,๐๐๐,๐๐๐	๑,๐๐๐,๐๐๐	๑,๐๐๐,๐๐๐	๑,๐๐๐,๐๐๐	๑ โครงการ	สภาพแวดล้อม ในตำบลดีขึ้น	กองช่าง
๘๙	โครงการก่อสร้างระบบบำบัดสิ่งปฏิกูล ตำบลลาด	เพื่ออนุรักษ์ธรรมชาติ และสิ่งแวดล้อม	โครงการที่ได้ ดำเนินการ	๑,๐๐๐,๐๐๐	๑,๐๐๐,๐๐๐	๑,๐๐๐,๐๐๐	๑,๐๐๐,๐๐๐	๑,๐๐๐,๐๐๐	๑,๐๐๐,๐๐๐	๑ โครงการ	สภาพแวดล้อม ในตำบลดีขึ้น	กองช่าง
รวม	๘๙ โครงการ											

ᄃᄃᄃ ᄃᄃᄃ

บัญชีครุภัณฑ์

แผนพัฒนาท้องถิ่น(พ.ศ. ๒๕๖๖ - ๒๕๗๐)

องค์การบริหารส่วนตำบลคูลุต อำเภอทรายมูล จังหวัดยโสธร

แบบผ.๐๓

ที่	แผนงาน	หมวด	ประเภท	เป้าหมาย (ผลผลิตของ ครุภัณฑ์)	งบประมาณ						หน่วยงานรับผิดชอบหลัก
					๒๕๖๖ บาท	๒๕๖๗ บาท	๒๕๖๘ บาท	๒๕๖๙ บาท	๒๕๗๐ บาท		
๑	บริหารงานทั่วไป	ค่าครุภัณฑ์	ครุภัณฑ์คอมพิวเตอร์	จัดซื้อเครื่องคอมพิวเตอร์ จำนวน ๓ เครื่อง	๖๐,๐๐๐				๓๐,๐๐๐		สำนักงานปลัด
๒	บริหารงานทั่วไป	ค่าครุภัณฑ์	ครุภัณฑ์สำนักงาน	จัดซื้อตู้เหล็กแบบ ๒ บาน จำนวน ๒ ตู้		๑๑,๕๐๐					สำนักงานปลัด
๓	บริหารงานทั่วไป	ค่าครุภัณฑ์	ครุภัณฑ์สำนักงาน	ตู้เหล็กแบบ ๕ ลีนชัก จำนวน ๒ ตู้		๑๓,๕๐๐					สำนักงานปลัด
๔	บริหารงานทั่วไป	ค่าครุภัณฑ์	ครุภัณฑ์สำนักงาน	เก้าอี้ทำงาน จำนวน ๕ ตัว	๑๕,๐๐๐						สำนักงานปลัด
๕	บริหารงานทั่วไป	ค่าครุภัณฑ์	ครุภัณฑ์โฆษณาและ เผยแพร่	ชุดเครื่องเสียงแบบพกพา จำนวน ๑ ชุด	๒๕,๐๐๐						สำนักงานปลัด
๖	สาธารณสุข	ค่าครุภัณฑ์	ครุภัณฑ์คอมพิวเตอร์	จัดซื้อเครื่องคอมพิวเตอร์ จำนวน ๒ เครื่อง	๖๐,๐๐๐						กองสาธารณสุขฯ
๗	สาธารณสุข	ค่าครุภัณฑ์	ครุภัณฑ์สำนักงาน	จัดซื้อตู้เหล็กเก็บเอกสาร จำนวน ๒ ตู้	๑๐,๐๐๐						กองสาธารณสุขฯ
๘	สาธารณสุข	ค่าครุภัณฑ์	ครุภัณฑ์สำนักงาน	โต๊ะ - เก้าอี้ จำนวน ๑ ชุด	๑๐,๐๐๐						กองสาธารณสุขฯ
๙	สาธารณสุข	ค่าครุภัณฑ์	ครุภัณฑ์สำนักงาน	ตู้โชว์ จำนวน ๑ ตู้	๑๐,๐๐๐						กองสาธารณสุขฯ

บัญชีครุภัณฑ์

แบบพัฒนาท้องถิ่น(พ.ศ. ๒๕๖๖ - ๒๕๗๐)

แบบพ.๐๓

องค์การบริหารส่วนตำบลคูคต อำเภอทรายมูล จังหวัดยโสธร

ที่	แผนงาน	หมวด	ประเภท	เป้าหมาย (ผลผลิตของ ครุภัณฑ์)	งบประมาณ						หน่วยงานรับผิดชอบหลัก
					๒๕๖๖ บาท	๒๕๖๗ บาท	๒๕๖๘ บาท	๒๕๖๙ บาท	๒๕๗๐ บาท		
๑๐	เกษตรและชุมชน	ค่าครุภัณฑ์	ครุภัณฑ์โรงงาน	เครื่องเชื่อมโลหะ ระบบอินเวอร์เตอร์	๖,๐๐๐						กองช่าง
				กระแสเชื่อมต่ำสุดและสูงสุด							
				๓๐-๒๐แอมป์ จำนวน ๑ เครื่อง							
๑๑	เกษตรและชุมชน	ค่าครุภัณฑ์	ครุภัณฑ์โรงงาน	เครื่องเจีย/ตัด แบบมือถือ	๕,๕๐๐						กองช่าง
				ขนาด ๕ นิ้ว							
				จำนวน ๑ เครื่อง							
๑๒	เกษตรและชุมชน	ค่าครุภัณฑ์	ครุภัณฑ์ยานพาหนะ	รถกระเช้าไฟฟ้า ขนาด ๖ ล้อ	๒,๘๐๐,๐๐๐						กองช่าง
				จำนวน ๑ คัน							
๑๓	เกษตรและชุมชน	ค่าครุภัณฑ์	ครุภัณฑ์ก่อสร้าง	บันไดอลูมิเนียม ๗ ชั้น พับได้ ทรง A (แบบหนา)รับน้ำหนักได้ไม่น้อยกว่า	๒,๕๐๐						กองช่าง
				๑๕๐ กิโลกรัม มี มอก.							
				จำนวน ๑ อัน							
๑๔	เกษตรและชุมชน	ค่าครุภัณฑ์	ครุภัณฑ์สำนักงาน	โต๊ะ - เก้าอี้ผู้บริหาร	๑๐,๐๐๐						กองช่าง
				จำนวน ๑ ชุด							

บัญชีครุภัณฑ์

แผนพัฒนาท้องถิ่น(พ.ศ. ๒๕๖๖ - ๒๕๗๐)

องค์การบริหารส่วนตำบลสุลาดี อำเภอทรายมูล จังหวัดยโสธร

แบบผ.๐๓

ที่	แผนงาน	หมวด	ประเภท	เป้าหมาย (ผลผลิตของ ครุภัณฑ์)	งบประมาณ						หน่วยงานรับผิดชอบหลัก	
					๒๕๖๖ บาท	๒๕๖๗ บาท	๒๕๖๘ บาท	๒๕๖๙ บาท	๒๕๗๐ บาท			
๑๙	รักษาความสงบ	ค่าที่ดินและ	ที่ดินและ	ก่อสร้างโรงจอดรถบรรทุกน้ำดับเพลิง	๖๐๐,๐๐๐							สำนักงานปลัด
	ภายใน	สิ่งก่อสร้าง	สิ่งก่อสร้าง	เอนกประสงค์พร้อมห้องเก็บอุปกรณ์								
				งานป้องกัน								
				จำนวน ๑ หลัง								
๒๐	รักษาความสงบ	ค่าที่ดินและ	ที่ดินและ	ติดตั้งไฟกระพริบจราจร	๒๐๐,๐๐๐							สำนักงานปลัด
	ภายใน	สิ่งก่อสร้าง	สิ่งก่อสร้าง	จำนวน ๕ ต้น								
๒๑	รักษาความสงบ	ค่าที่ดินและ	ที่ดินและ	ติดตั้งกระจกโค้งจราจร	๑๕๐,๐๐๐							สำนักงานปลัด
	ภายใน	สิ่งก่อสร้าง	สิ่งก่อสร้าง	จำนวน ๑๐ ต้น								
๒๒	รักษาความสงบ	ค่าที่ดินและ	ที่ดินและ	ติดตั้งยางชะลอความเร็ว	๕๐,๐๐๐							สำนักงานปลัด
	ภายใน	สิ่งก่อสร้าง	สิ่งก่อสร้าง	จำนวน ๕๐ แผ่น								
๒๓	รักษาความสงบ	ค่าครุภัณฑ์	ครุภัณฑ์เครื่อง	จัดซื้อชุดดับเพลิง CE มาตรฐาน นอก.	๕๐,๐๐๐							สำนักงานปลัด
	ภายใน		ดับเพลิง	(ครบชุด+ชุด+ถุงมือ+หมวก+รองเท้า)								
				จำนวน ๑ ชุด								
๒๔	รักษาความสงบ	ค่าครุภัณฑ์	ครุภัณฑ์เครื่อง	จัดซื้อตู้เก็บอุปกรณ์ดับเพลิง	๒๐,๐๐๐							สำนักงานปลัด
	ภายใน		ดับเพลิง	จำนวน ๑ ตู้								

บัญชีครุภัณฑ์

แผนพัฒนาท้องถิ่น(พ.ศ. ๒๕๖๖ - ๒๕๗๐)

แบบผ.๐๓

องค์การบริหารส่วนตำบลตุลาต อำเภอทรายมูล จังหวัดยโสธร

ที่	แผนงาน	หมวด	ประเภท	เป้าหมาย (ผลผลิตของ ครุภัณฑ์)	งบประมาณ					หน่วยงานรับผิดชอบหลัก	
					๒๕๖๖	๒๕๖๗	๒๕๖๘	๒๕๖๙	๒๕๗๐		
๒๕	รักษาความสงบ	ค่าครุภัณฑ์	ครุภัณฑ์เครื่อง	จัดซื้อเครื่องฉีดน้ำดับไฟป่าแบบสะพาย	๑๕,๐๐๐						สำนักงานปลัด
	ภายใน		ดับเพลิง	ชนิดแบตเตอรี่							
				จำนวน ๓ เครื่อง							
๒๖	รักษาความสงบ	ค่าครุภัณฑ์	ครุภัณฑ์เครื่อง	จัดซื้อขี้น้ำมันดับเพลิง	๒,๐๐๐						สำนักงานปลัด
	ภายใน		ดับเพลิง	จำนวน ๑ อัน							
๒๗	รักษาความสงบ	ค่าครุภัณฑ์	ครุภัณฑ์เครื่อง	จัดซื้อชุดดับเพลิงครบชุด(เสื้อ+กางเกง)	๕๐,๐๐๐						สำนักงานปลัด
	ภายใน		ดับเพลิง	หมวก+ผ้าคลุมศีรษะ+ถุงมือดับเพลิง+							
				รองเท้าผงอูบเพลิง							
				จำนวน ๕ ชุด							
๒๘	รักษาความสงบ	ค่าครุภัณฑ์	ครุภัณฑ์เครื่อง	จัดซื้อขี้น้ำมัน๓ทาง(มีวาร์ว๒ตัว)	๒๐,๐๐๐						สำนักงานปลัด
	ภายใน		ดับเพลิง	จำนวน ๑ ตัว							
๒๙	บริหารงานทั่วไป	ค่าครุภัณฑ์	ครุภัณฑ์งานบ้านงานครัว	จัดซื้อเครื่องตัดหญ้าแบบถือจักรยาน	๑๒,๐๐๐						สำนักงานปลัด
				จำนวน ๑ เครื่อง							
๓๐	บริหารงานทั่วไป	ค่าครุภัณฑ์	ครุภัณฑ์งานบ้านงานครัว	จัดซื้อเครื่องตัดหญ้าแบบขี่อั้ง	๙,๕๐๐						สำนักงานปลัด
				จำนวน ๑ เครื่อง							
				รวม	๔,๒๓๔,๗๐๐	๒๔,๘๐๐			๓๐,๐๐๐		

ส่วนที่ ๔

แนวทางการติดตามประเมินผล

ส่วนที่ ๔

การติดตามและประเมินผล

๑. การติดตามและประเมินผลยุทธศาสตร์

แนวทางการพิจารณาการติดตามและประเมินผลแผนพัฒนาท้องถิ่น ตามระเบียบกระทรวงมหาดไทย ว่าด้วย การจัดทำแผนพัฒนาขององค์กรปกครองส่วนท้องถิ่น พ.ศ. ๒๕๔๘ (แก้ไขเพิ่มเติม ฉบับที่ ๒ พ.ศ. ๒๕๕๙ และแก้ไขเพิ่มเติม ฉบับที่ ๓ พ.ศ. ๒๕๖๑) เป็นแบบที่กำหนดให้คณะกรรมการติดตามและประเมินผลแผนพัฒนาท้องถิ่น ดำเนินการให้คะแนน ตามเกณฑ์ที่กำหนดไว้ ซึ่งเป็น ส่วนหนึ่งของการติดตามและประเมินผลแผนพัฒนา โดยดำเนินการให้แล้วเสร็จภายในหกสิบวัน นับแต่วันที่ประกาศใช้ งบประมาณรายจ่าย มีรายละเอียด ดังนี้

๑.๑ แนวทางการพิจารณาการติดตามและประเมินผลยุทธศาสตร์เพื่อความสอดคล้องแผนพัฒนาท้องถิ่นห้าปี ประกอบด้วย

๑.๑ ข้อมูลสภาพทั่วไปและข้อมูลพื้นฐานขององค์กรปกครองส่วนท้องถิ่น ๒๐ คะแนน

๑.๒ การวิเคราะห์สภาวะการณ์และศักยภาพ ๑๕ คะแนน

๑.๓ ยุทธศาสตร์ ๖๕ คะแนน

ประกอบด้วย

(๑) ยุทธศาสตร์ขององค์กรปกครองส่วนท้องถิ่น ๑๐ คะแนน

(๒) ยุทธศาสตร์ขององค์กรปกครองส่วนท้องถิ่นในเขตจังหวัด ๑๐ คะแนน

(๓) ยุทธศาสตร์จังหวัด ๑๐ คะแนน

(๔) วิสัยทัศน์ ๕ คะแนน

(๕) กลยุทธ์ ๕ คะแนน

(๖) เป้าประสงค์ของแต่ละประเด็นกลยุทธ์ ๕ คะแนน

(๗) จุดยืนทางยุทธศาสตร์ ๕ คะแนน

(๘) แผนงาน ๕ คะแนน

(๙) ความเชื่อมโยงของยุทธศาสตร์ในภาพรวม ๕ คะแนน

(๑๐) ผลผลิต/โครงการ ๕ คะแนน

คะแนนรวม ๑๐๐ คะแนน

เกณฑ์ที่ควรได้เพื่อให้เกิดความสอดคล้องและขับเคลื่อนการ พัฒนาท้องถิ่น ขององค์กรปกครองส่วนท้องถิ่น ไม่ควรมีน้อยกว่าร้อยละ ๘๐ (๘๐ คะแนน)

๑.๒ แนวทางการพิจารณาการติดตามและประเมินผลโครงการเพื่อความสอดคล้องแผนพัฒนา
ท้องถิ่นห้าปี ประกอบด้วย

- ๒.๑ การสรุปสถานการณ์การพัฒนา ๑๐ คะแนน
- ๒.๒ การประเมินผลการนำแผนพัฒนาท้องถิ่นสี่ปีไปปฏิบัติในเชิงปริมาณ ๑๐ คะแนน
- ๒.๓ การประเมินผลการนำแผนพัฒนาท้องถิ่นสี่ปีไปปฏิบัติในเชิงคุณภาพ ๑๐ คะแนน
- ๒.๔ ยุทธศาสตร์และแผนงาน ๑๐ คะแนน
- ๒.๕ โครงการพัฒนา ๖๐ คะแนน

ประกอบด้วย

- (๑) ความชัดเจนของชื่อโครงการ ๕ คะแนน
- (๒) กำหนดวัตถุประสงค์สอดคล้องกับโครงการ ๕ คะแนน
- (๓) เป้าหมาย (ผลผลิตของโครงการ) มีความชัดเจนนำไปสู่การตั้งงบประมาณได้ถูกต้อง ๕ คะแนน
- (๔) โครงการมีความสอดคล้องกับแผนยุทธศาสตร์ชาติ ๒๐ ปี ๕ คะแนน
- (๕) เป้าหมาย (ผลผลิตของโครงการ) มีความสอดคล้องกับแผนพัฒนาเศรษฐกิจและสังคมแห่งชาติ ฉบับที่ ๑๒ ๕ คะแนน
- (๖) โครงการมีความสอดคล้องกับ Thailand ๔.๐ ๕ คะแนน
- (๗) โครงการสอดคล้องกับยุทธศาสตร์จังหวัด ๕ คะแนน
- (๘) โครงการแก้ไขปัญหาความยากจนหรือการเสริมสร้างให้ประเทศชาติมั่นคง มั่งคั่ง ยั่งยืน ภายใต้

หลักประชาธิรัฐ ๕ คะแนน

- (๙) งบประมาณ มีความสอดคล้องกับเป้าหมาย (ผลผลิตของโครงการ) ๕ คะแนน
- (๑๐) มีการประมาณการราคาถูกต้องตามหลักวิธีการงบประมาณ ๕ คะแนน
- (๑๑) มีการกำหนดตัวชี้วัด (KPI) และสอดคล้องกับวัตถุประสงค์และผลที่คาดว่าจะได้รับ ๕ คะแนน
- (๑๒) ผลที่คาดว่าจะได้รับ สอดคล้องกับวัตถุประสงค์ ๕ คะแนน

คะแนนรวม ๑๐๐ คะแนน

เกณฑ์ที่ควรได้เพื่อให้เกิดความสอดคล้องและขับเคลื่อนการ พัฒนาท้องถิ่นขององค์กรปกครองส่วน
ท้องถิ่น ไม่ควรมีน้อยกว่าร้อยละ ๘๐ (๘๐ คะแนน)

**๑.๓ แนวทางการพิจารณาการติดตามและประเมินผลยุทธศาสตร์เพื่อความสอดคล้องแผนพัฒนา
ท้องถิ่นห้าปีขององค์กรปกครองส่วนท้องถิ่น ประเด็นการพิจารณา**

๑. ข้อมูลสภาพทั่วไปและข้อมูลพื้นฐานขององค์กรปกครองส่วนท้องถิ่น ๒๐
 ๒. การวิเคราะห์สภาพการณ์และศักยภาพ ๑๕
 ๓. ยุทธศาสตร์ ประกอบด้วย ๖๕
 - ๓.๑ ยุทธศาสตร์ขององค์กรปกครองส่วนท้องถิ่น (๑๐)
 - ๓.๒ ยุทธศาสตร์ขององค์กรปกครองส่วนท้องถิ่นในเขตจังหวัด (๑๐)
 - ๓.๓ ยุทธศาสตร์จังหวัด (๑๐)
 - ๓.๔ วิสัยทัศน์ (๕) ๓.๕ กลยุทธ์ (๕)
 - ๓.๖ เป้าประสงค์ของแต่ละประเด็นกลยุทธ์ (๕)
 - ๓.๗ จุดยืนทางยุทธศาสตร์ (๕)
 - ๓.๘ แผนงาน (๕)
 - ๓.๙ ความเชื่อมโยงของยุทธศาสตร์ในภาพรวม (๕)
 - ๓.๑๐ ผลผลิต/โครงการ (๕)
- รวมคะแนน ๑๐๐

๒. การติดตามและประเมินผลโครงการ

องค์การบริหารส่วนตำบลคู่ลาดใช้การติดตามและประเมินผลโครงการ โดยใช้ตัวบ่งชี้วัดผลในเชิงปริมาณและ คุณภาพ ตามที่จะกล่าวต่อไปในหัวข้อที่ ๓.๑ และมีหลักการประเมินผลโครงการที่สำคัญ คือ การติดตามและ ประเมินผลโครงการว่าบรรลุวัตถุประสงค์ที่กำหนดไว้ในโครงการทุกประการหรือไม่อย่างไร

๓. สรุปลผลการพัฒนาท้องถิ่น

๓.๑ การวัดผลในเชิงปริมาณและเชิงคุณภาพ

โดยใช้แบบสำหรับติดตามและประเมินผลเชิงปริมาณและคุณภาพ

- (๑) แบบตัวบ่งชี้การปฏิบัติงาน (Performance Indicators)
- (๒) แบบบัตรคะแนน (Scorecard Model) หรือ Scorecard Model ของ Kaplan & Norton
- (๓) แบบมุ่งวัดผลสัมฤทธิ์ (Result Framework Model (RF))
- (๔) แบบเชิงเหตุผล (Logical Model)
- (๕) แบบวัดกระบวนการปฏิบัติงาน (Process Performance Measurement System (PPMS))
- (๖) แบบการประเมินโดยใช้วิธีการแก้ปัญหาหรือเรียนรู้จากปัญหาที่เกิดขึ้น หรือ Problem-Solving Method
- (๗) แบบการประเมินแบบมีส่วนร่วม (Participatory Method)
- (๘) แบบการประเมินผลกระทบ (Impact Evaluation)
- (๙) แบบการประเมินความเสี่ยง (Risk Assessment Model)

(๑๐)แบบประเมินตนเอง (Self-Assessment Model)

(๑๑) แบบอื่นๆ ที่องค์กรปกครองส่วนท้องถิ่นกำหนดขึ้น ทั้งนี้ต้องอยู่ภายใต้กรอบข้อ (๑) - (๑๐) หรือเป็น แบบผสมก็ได้ เชิงปริมาณ (Quantity) เชิงคุณภาพ (Quality) ผลที่ได้จริงๆคืออะไร ค่าใช้จ่าย (Cost) เวลา (Time) เป็นไป ตามที่กำหนดไว้หรือไม่ ประชาชนได้ประโยชน์อย่างไรหรือราชการได้ประโยชน์อย่างไร วัตถุประสงค์ได้หรือไม่ หรือวัดได้เท่าไร (Key Performance Indicator : KPIs) ผลกระทบ (Impact)

๔. ข้อเสนอแนะในการจัดทำแผนพัฒนาท้องถิ่นในอนาคต

๔.๑ ผลกระทบนำไปสู่ออนาคต

(เช่น จะทำ สนับสนุน ส่งเสริม ป้องกัน อย่างไร เป็นต้น) ในทฤษฎีทางวิชาการการจัดการ ซึ่งว่า องค์กรต่างๆไม่ว่าจะเป็นองค์กรภาครัฐหรือองค์กรภาคเอกชน จะพัฒนา เติบโตและอยู่รอดได้ต้องมีการปรับตัว ให้เข้ากับการเปลี่ยนแปลงของสภาพแวดล้อมภายนอก ๔ ประการ (PEST) ตลอดเวลา ซึ่งประกอบไปด้วย

๑) สิ่งแวดล้อมด้านการเมือง (Political Environment)

๒) สิ่งแวดล้อมด้านเศรษฐกิจ (Economic Environment)

๓) สิ่งแวดล้อมด้านสังคม (Social Environment)

๔) สิ่งแวดล้อมด้านวิทยาการใหม่ๆ (Technology) องค์กร (Organization) พัฒนา เติบโต อยู่รอด การเมือง (Political) เศรษฐกิจ (Economic) สังคม (Social) วิทยาการ (Technology)

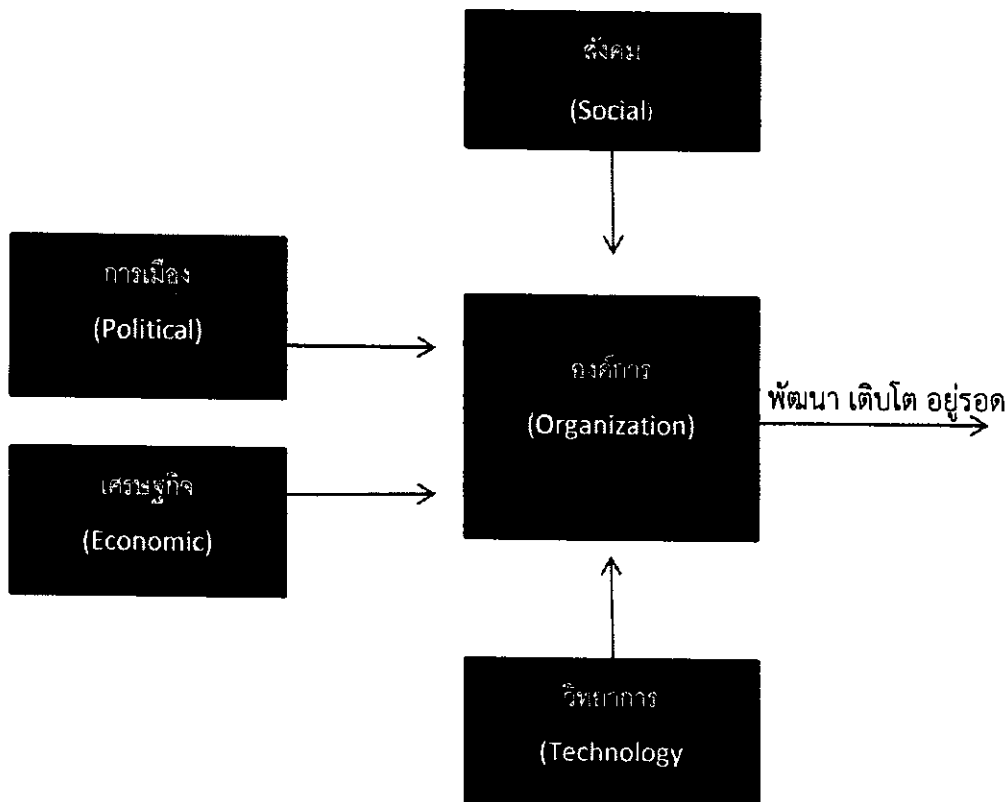

จากแผนพัฒนาฯ ที่วางไว้... การปรับปรุงตัวชี้วัด... (Economic Environment) ที่เปลี่ยนแปลง

การปรับปรุงตัวชี้วัด... การเปลี่ยนแปลง (Change Agent) อย่างแท้จริง... การกระจายอำนาจ

การกระจายอำนาจ... การกระจายอำนาจ... การกระจายอำนาจ... การกระจายอำนาจ

การกระจายอำนาจ... การกระจายอำนาจ... การกระจายอำนาจ... การกระจายอำนาจ

ราษฎร อีกปัญหาหนึ่งประชาชนอาจขาดการมีส่วนร่วมทางการเมืองกับอปท. เพราะต้องเอาเวลาไปทำงานหาเงินเพื่อปากท้องของตนเองก่อน หรือบางครั้งอาจมีส่วนร่วมแค่การรับเงินแล้วไปลงคะแนนเสียงเลือกตั้ง รวมตลอดถึงปัญหาความยากจนของประชาชนจะสร้างความเข้มแข็งให้กับนโยบายประชานิยมไปโดยปริยายซึ่งอาจส่งผลกระทบต่อในทางลบในระยะยาว โดยเฉพาะอย่างยิ่งเป็นการส่งเสริมลักษณะนิสัยการพึ่งพิงรัฐอยู่ตลอดเวลาของ ประชาชน เป็นต้น ดังนั้น การสร้างกระบวนทัศน์ (Paradigm) ทางความคิดให้แก่ประชาชนตามหลัก “ตนเป็นที่พึ่งแห่งตน” และ “ปรัชญาเศรษฐกิจพอเพียง ” ควรเป็นสิ่งสำคัญที่นักบริหารงานอปท. ควรให้ความสนใจที่จะส่งเสริมและ พัฒนาในประเด็นนี้

๓) การปรับตัวเข้ากับสังคม (Social Environment) ที่เปลี่ยนแปลง ชุมชนแต่ละชุมชนมีสภาพทางสังคมและวัฒนธรรมที่แตกต่างกัน ดังนั้น การปฏิบัติงานในแต่ละพื้นที่ก็ ต้องเผชิญกับสภาพทางสังคมและวัฒนธรรมที่แตกต่างกัน บางพื้นที่เป็นสังคมปฐมภูมิ (ชุมชนชนบท) บางพื้นที่เป็นสังคมทุติยภูมิ (ชุมชนในเมือง) บางพื้นที่ประชาชนให้ความร่วมมือกับกิจกรรมของอปท. เป็นอย่างดี บางพื้นที่ประชาชนขาดความร่วมมือ บางพื้นที่อาจ เป็นสังคมที่ประกอบด้วยชนเผ่าต่างๆมากมาย เป็นต้น สภาพของสังคมไทยมักเป็นสังคมอุปถัมภ์ ผู้บริหารท้องถิ่นอาจมีแนวโน้มที่จะตัดสินใจกำหนดนโยบายไป ตอบสนองต่อกลุ่มญาติพี่น้องของตน กลุ่มอื่นที่แพ้การเลือกตั้งเมื่อไม่ได้รับการตอบสนองก็หาทางโจมตี ก่อให้เกิดความ ขัดแย้งที่รุนแรงขึ้นในสังคมท้องถิ่นมากกว่าในอดีต ดังนั้น บุคลากรในอบต. จึงจำเป็นที่จะต้องเข้าใจผลกระทบที่มาจากสาเหตุการกระจายอำนาจสู่ท้องถิ่นที่ส่งผลโดยตรงต่อความสามัคคีในสังคมท้องถิ่นยุคปัจจุบันต้องมีความสามารถ บริหารงานบนความขัดแย้งในสังคม เพราะคงไม่มีสังคมใดในประเทศไทยที่จะมีคนที่ชอบสิ่งที่เหมือนกันได้หมด การปฏิบัติงานทุกอย่างย่อมมีการเห็นด้วย ไม่เห็นด้วย ต่อต้าน และไม่ต่อต้าน อยู่คู่กับสังคมประชาธิปไตยเสมอ สำคัญเพียงแต่ว่าจะสามารถลดระดับหรือแก้ไขความขัดแย้งที่รุนแรงนั้นได้อย่างไร

๔) การปรับตัวเข้ากับวิทยาการใหม่ๆ (Technology) ที่เปลี่ยนแปลง ในปัจจุบันกรมส่งเสริมการปกครองท้องถิ่นมีนโยบายส่งเสริมการพัฒนาบุคลากรโดยการฝึกอบรมอยู่เป็นประจำ เช่น การฝึกอบรมการใช้คอมพิวเตอร์โปรแกรมต่างๆ การฝึกอบรมการจัดทำเว็บไซต์องค์กร เป็นต้น ประกอบกับกรมส่งเสริมฯ มีเว็บไซต์เผยแพร่ข้อมูลข่าวสารต่างๆที่จำเป็นและเกี่ยวข้องกับการปฏิบัติงานของอปท. ที่ ปรับปรุงให้ทันสมัยอยู่ทุกวัน เช่น การเผยแพร่หนังสือสั่งการต่างๆผ่านช่องทางการสารบรรณอิเล็กทรอนิกส์ เป็นต้น หากพนักงานท้องถิ่นให้ความสำคัญในการอ่านหนังสือสั่งการของกรมส่งเสริมฯทางอินเตอร์เน็ตอยู่เป็นประจำ ก็จะนำมาซึ่งการบริหารงานที่มีประสิทธิภาพและไม่ขัดต่อระเบียบ กฎหมาย หนังสือสั่งการที่เปลี่ยนแปลงไปอยู่ตลอดเวลา

๔.๒ ข้อสังเกต ข้อเสนอแนะ ผลจากการพัฒนา (รวมถึงองค์ประกอบสำคัญของข้อมูลเพื่อนำไปสู่ข้อเสนอแนะ เป็นต้น)

องค์การบริหารส่วนตำบลตลาด มีข้อสังเกต ข้อเสนอแนะ ผลจากการพัฒนา โดยอิงการคาดการณ์ การพัฒนาต่างๆ อยู่ภายใต้สิ่งแวดล้อมภายนอกต่างๆ ดังต่อไปนี้

- ๑) การเปลี่ยนแปลงในประเทศที่จะส่งผลกระทบต่อ อบต.
 - รัฐธรรมนูญฉบับใหม่จะส่งผลกระทบต่อองค์กรปกครองส่วนท้องถิ่นอย่างไร
 - แนวโน้มการยกฐานะจาก อบต. เป็นเทศบาลทั่วประเทศ
 - แนวโน้มการควบรวมองค์กรปกครองส่วนท้องถิ่น
 - การเพิ่มขึ้นหรือลดลงของการจัดสรรเงินงบประมาณให้ อบต.

๒) การเปลี่ยนแปลงในระดับภูมิภาคที่จะส่งผลกระทบต่อ อบต. AEC หรือ Asean Economics Community คือการรวมตัวของชาติในอาเซียน ๑๐ ประเทศ โดยมี ไทย พม่า ลาว เวียดนาม มาเลเซีย สิงคโปร์ อินโดนีเซีย ฟิลิปปินส์ กัมพูชา บรูไน เพื่อที่จะให้มีผลประโยชน์ทางเศรษฐกิจร่วมกัน จะมีรูปแบบคล้ายๆ กลุ่ม Euro Zone นั่นเอง จะทำให้มีผลประโยชน์ อำนาจต่อรองต่างๆ กับคู่ค้าได้มากขึ้น และการนำเข้า ส่งออกของชาติในอาเซียนก็จะเสรี ยกเว้นสินค้าบางชนิดที่แต่ละประเทศอาจจะขอไว้ไม่ลดภาษีนำเข้า (เรียกว่าสินค้าอ่อนไหว) Asean จะรวมตัวเป็น ประชาคมเศรษฐกิจอาเซียนและมีผลเป็นรูปธรรม ณ วันที่ ๓๑ ธันวาคม ๒๕๕๘ ณ วันนั้นจะทำให้ภูมิภาคนี้เปลี่ยนไปอย่างมาก โดย AEC Blueprint (แบบพิมพ์เขียว) หรือแนวทางที่จะให้ AEC เป็นไป คือ

๑. การเป็นตลาดและฐานการผลิตเดียวกัน
๒. การเป็นภูมิภาคที่มีขีดความสามารถในการแข่งขันสูง
๓. การเป็นภูมิภาคที่มีการพัฒนาทางเศรษฐกิจที่เท่าเทียมกัน
๔. การเป็นภูมิภาคที่มีการบูรณาการเข้ากับเศรษฐกิจโลก

จากการที่องค์การบริหารส่วนตำบลตลาดได้กำหนดยุทธศาสตร์การพัฒนา ไว้จำนวน ๔ ยุทธศาสตร์ ดังนั้น จึงวิเคราะห์การเปลี่ยนแปลงในระดับภูมิภาค หรือ การเข้าสู่ AEC ที่จะส่งผลกระทบต่อองค์การบริหารส่วนตำบลตลาด ในยุทธศาสตร์ต่างๆ ดังนี้

๑.ส่งเสริมภาคการเกษตร การพัฒนาแหล่งน้ำและโครงสร้างพื้นฐานให้ได้มาตรฐาน

การเข้าสู่ประชาคมเศรษฐกิจอาเซียน (AEC) ของไทย ทำให้องค์กรปกครองส่วนท้องถิ่นโดยเฉพาะอย่างยิ่งองค์การบริหารส่วนตำบล ต้องให้ความสำคัญกับการพัฒนาโครงสร้างพื้นฐานเพื่อรองรับการหลั่งไหลเข้ามาของประชากรประเทศเพื่อนบ้านไม่ว่าจะเข้ามาในฐานะนักท่องเที่ยว คนทำงาน หรือการอื่นใด การพัฒนาโครงสร้างพื้นฐานที่สำคัญ เช่น ถนน ป้ายจราจรที่มีภาษาอังกฤษและภาษาต่างประเทศที่จำเป็น เป็นต้น

๒. ส่งเสริมการพัฒนาคุณภาพชีวิต วัฒนธรรม ประเพณี การค้าและการท่องเที่ยว

การเข้าสู่ประชาคมเศรษฐกิจอาเซียน (AEC) ของไทย ทำให้องค์กรปกครองส่วนท้องถิ่นโดยเฉพาะอย่างยิ่งองค์การบริหารส่วนตำบลตลาดต้องให้ความสำคัญกับการจัดระเบียบชุมชนสังคมและความสงบเรียบร้อยมากขึ้น เนื่องจากกฎหมายและวัฒนธรรมของแต่ละชนชาติอาจมีความแตกต่างกัน ดังนั้น อาจมีการฝ่าฝืนกฎหมายจากชาว ต่างประเทศในไทยมากขึ้นทั้งโดยตั้งใจและความไม่รู้กฎหมาย อีกทั้ง อาจเกิดปัญหาอาชญากรรม ยาเสพติด เพิ่มมากขึ้น จากการหลั่งไหลของแรงงานต่างด้าวที่เข้ามาทำงานในไทยมากขึ้น

องค์การบริหารส่วนตำบลตลาด ต้องเร่งบูรณาการร่วมกับแหล่งท่องเที่ยวในพื้นที่ เช่น วัดล้านขวด รวมทั้งร่วมบูรณาการการทำงานกับที่พักในพื้นที่ เพื่อพัฒนาไปสู่ความยั่งยืนของแหล่งท่องเที่ยวดังกล่าว

ปัญหาด้านสาธารณสุขที่สำคัญคงหนีไม่พ้น โรคติดต่อที่สำคัญ ไม่ว่าจะเป็น โรคโควิด-๑๙ โรคเอดส์ ไข้เลือดออก และโรคอื่นๆ มีความเสี่ยงต่อการปนเปื้อน การแพร่ระบาดของโรคศัตรูพืชและโรคระบาดสัตว์

๓. พัฒนาการบริหารองค์กรปกครองส่วนท้องถิ่นและสถานศึกษาสู่ความเป็นเลิศ

ด้านการเมืองอาจยังความขัดแย้งด้านการเมืองระหว่างรัฐสมาชิกด้วยกันเอง รวมทั้ง ปัญหาการก่อการร้ายที่เป็นผลมาจากการเมือง ซึ่งประเทศใดประเทศหนึ่งไม่สามารถแก้ไขได้โดยลำพัง การบริหารภาครัฐต้องเร่งรัดพัฒนาให้ตอบสนองการให้บริการ โดยเฉพาะอย่างยิ่งการให้บริการในด้าน การอนุญาต อนุมัติ ต่างๆ ซึ่งต้องมีคู่มือภาษาอังกฤษ จีน เป็นต้น เพื่อสื่อสารกับชาวต่างชาติที่ต้องการทำนิติกรรมต่างๆ ซึ่งเกี่ยวกับรัฐ เช่น การเสียภาษีบำรุงท้องที่ การเสียภาษีป้าย เป็นต้น อีกทั้งเจ้าหน้าที่ภาครัฐจำเป็นต้องพัฒนาการใช้ภาษาอังกฤษให้อยู่ในระดับที่สื่อสารกับผู้ใช้บริการที่เป็นชาวต่างชาติ

ด้านการจัดการศึกษา องค์การบริหารส่วนตำบลตลาดได้ร่วมศูนย์พัฒนาเด็กเล็กศูนย์บ้านโสกผักหวาน กับศูนย์พัฒนาเด็กเล็กบ้านตลาดเข้าด้วยกัน เป็นศูนย์เดียวกันที่ศูนย์พัฒนาเด็กเล็กตำบลตลาดที่วัดบ้านโสกผักหวาน

๔. การจัดการทรัพยากรธรรมชาติและสิ่งแวดล้อมอย่างยั่งยืน

การบุกรุกพื้นที่ป่าอาจมีมากขึ้น ด้วยสาเหตุทั้งที่เกิดจากคนไทยและชาวต่างชาติ สาเหตุที่เกิดจากคนไทยคือการเพิ่มขึ้นของจำนวนประชากรทำให้ที่ทำกินไม่เพียงพอต่อความต้องการ หรือการขายที่ดินให้นายทุนต่างชาติแล้วไม่มีที่ทำกินจึงต้องไปเปิดป่าใหม่ ส่วนสาเหตุจากชาวต่างชาติ อาจมีนายทุนเข้ามาทำลายทรัพยากรธรรมชาติและสิ่งแวดล้อม เช่น การตัดไม้เพื่อผลประโยชน์ทางเศรษฐกิจ การเข้าสัมปทานเหมืองแร่ หรือ ทรัพยากรธรรมชาติที่สำคัญอื่นๆ มลพิษจากข้อเสียข้ามแดน เช่น อาจมีขยะข้ามแดน